

Comptes régionaux

Répartition régionale des importations et
exportations belges de biens et services
1995-2013

Contenu de la publication

Dans la présente publication se trouvent les données de la répartition des importations et exportations belges de biens et services par branche d'activité pour le Royaume, les régions, les provinces et les arrondissements au cours de la période 1995-2013. Des données chiffrées relatives à la Communauté germanophone sont fournies dans des tableaux distincts. Ces résultats sont le fruit d'une collaboration entre la Banque nationale de Belgique (BNB), la Région de Bruxelles-Capitale, la Région flamande et la Région wallonne.

Au niveau du Royaume, les résultats sont conformes aux estimations de septembre 2015 présentées dans la publication de l'ICN intitulée "Comptes nationaux: Comptes détaillés et tableaux 2014".

La répartition régionale des importations et exportations ne fait pas partie des obligations statistiques européennes, mais elle repose néanmoins sur les méthodes, définitions et nomenclatures établies selon le système européen des comptes nationaux et régionaux (SEC 2010), tel que visé au règlement CE n° 549/2013 du Parlement européen et du Conseil du 21 mai 2013.

Cette publication se compose de deux parties. La première commente brièvement les résultats et décrit les changements méthodologiques ainsi que leur incidence. La deuxième partie présente une série de tableaux statistiques. Des tableaux plus détaillés pour la période 1995-2013 établis selon la nomenclature NACE 2008 sont consultables sur NBB.stat.

Tous les calculs ont été arrêtés à la date du 29 juin 2016.

Avant-propos

Les trois Régions et la Banque nationale de Belgique (BNB) ont lancé en 2009 un projet commun visant à établir davantage de statistiques macroéconomiques présentant une dimension régionale.

En sus des statistiques régionales, qui sont publiées par l'Institut des Comptes Nationaux, de nouvelles avancées ont été enregistrées sur le plan des dépenses macroéconomiques régionales.

La répartition régionale des importations et exportations belges de biens et services pour la période 1995-2012 publiée l'année dernière selon la méthodologie du SEC 2010 a été adaptée pour tenir compte des modifications introduites dans la publication de septembre 2015 des comptes nationaux. Les chiffres depuis 1995 ont dès lors changé. La série a en outre été complétée pour l'année 2013. Cette publication est le fruit de la fructueuse collaboration entre la Banque et les Régions.

Il est à noter que les flux entre les régions n'ont pas pu être établis et qu'ils n'ont par conséquent pas été intégrés dans les résultats présentés dans cette publication. Il n'est dès lors pas possible de calculer des balances commerciales (sub)régionales.

Le nombre de tableaux figurant dans la publication est limité. Tous les résultats détaillés peuvent toutefois être consultés dans la banque de données en ligne NBB.Stat.

Le Gouverneur
de la Banque nationale de Belgique

Jan Smets

Bruxelles, juillet 2016

Table des matières

| | |
|--|----|
| Avant-propos | 3 |
| Commentaire | 7 |
| 1. Résultats globaux biens et services, 1995-2013 | 8 |
| 1.1 Importations de biens et services par région | 8 |
| 1.2 Exportations de biens et services par région | 9 |
| 1.3 Exportations nettes de biens et services par région | 11 |
| 1.4 Part respective des biens et des services dans l'ensemble des importations et exportations par région | 12 |
| 2. Répartition régionale des importations et exportations belges de biens | 13 |
| 2.1 Évolutions globales, 1995-2013 | 13 |
| 2.2 Importations et exportations de biens par région et par branche d'activité A38 | 15 |
| 3. Répartition régionale des importations et exportations belges de services | 17 |
| 3.1 Évolutions globales, 1995-2013 | 17 |
| 3.2 Importations et exportations de services par branche d'activité A38 et par région | 20 |
| 4. Modifications méthodologiques par rapport à la publication précédente | 21 |
| 4.1 Harmonisation des codes NACE | 21 |
| 4.2 Adaptation du gaz et de l'électricité | 22 |
| 4.3 Adaptation de la R&D | 22 |
| 4.4 Représentants fiscaux | 23 |
| 4.5 Corrections SEC 2010 | 23 |
| 4.6 Autres corrections | 23 |
| 5. Incidence de la révision sur la répartition régionale des importations et exportations de biens et de services | 24 |
| 5.1 Importations de biens | 24 |
| 5.2 Exportations de biens | 26 |
| 5.3 Importations de services | 28 |
| 5.4 Exportations de services | 30 |

Tableaux

| | |
|--|-----------|
| Introduction | 33 |
| 1. Résultats globaux | |
| 1.1 Importations de biens | 36 |
| 1.2 Exportations de biens | 37 |
| 1.3 Exportations nettes de biens | 38 |
| 1.4 Importations de services | 39 |
| 1.5 Exportations de services | 40 |
| 1.6 Exportations nettes de services | 41 |
| 1.7 Importations de biens et services | 42 |
| 1.8 Exportations de biens et services | 43 |
| 1.9 Exportations nettes de biens et services | 44 |
| 2. Résultats par région (NUTS 1) et branche d'activité | |
| 2.1 Importations de biens par région (NUTS 1) et branche d'activité A64 | 46 |
| 2.1.1 Région de Bruxelles-Capitale | 46 |
| 2.1.2 Région flamande | 48 |
| 2.1.3 Région Wallonne | 50 |
| 2.1.4 Le Royaume | 52 |
| 2.2 Exportations de biens par région (NUTS 1) et branche d'activité A64 | 54 |
| 2.2.1 Région de Bruxelles-Capitale | 54 |
| 2.2.2 Région flamande | 56 |
| 2.2.3 Région Wallonne | 58 |
| 2.2.4 Le Royaume | 60 |
| 2.3 Importations de services par région (NUTS 1) et branche d'activité A21 | 62 |
| 2.3.1 Région de Bruxelles-Capitale | 62 |
| 2.3.2 Région flamande | 63 |
| 2.3.3 Région Wallonne | 64 |
| 2.3.4 Le Royaume | 65 |
| 2.4 Exportations de services par région (NUTS 1) et branche d'activité A21 | 66 |
| 2.4.1 Région de Bruxelles-Capitale | 66 |
| 2.4.2 Région flamande | 67 |
| 2.4.3 Région Wallonne | 68 |
| 2.4.4 Le Royaume | 69 |
| 3. Résultats pour la Communauté germanophone | |
| 3.1 Résultats globaux | 72 |
| 3.2 Résultats par branche d'activité | 73 |
| 3.2.1 Importations de biens | 73 |
| 3.2.2 Exportations de biens | 74 |
| 3.2.3 Importations de services | 75 |
| 3.2.4 Exportations de services | 76 |
| Remarques générales | 77 |
| Signes conventionnels | 79 |
| Liste des abréviations | 81 |

Commentaire

La répartition régionale des importations et exportations **belges** de biens et services publiée l'année dernière pour la période 1995-2012 était pour la première fois adaptée conformément aux prescriptions du SEC 2010 – la nouvelle norme européenne pour l'établissement des comptes nationaux et régionaux, en vigueur depuis septembre 2014.

Diverses nouvelles modifications méthodologiques ont été intégrées dans la présente publication, et la série a été complétée pour l'année 2013.

Ces chiffres régionaux ne font pas partie des obligations statistiques européennes. Toutefois, la répartition régionale des importations et exportations belges de biens et services repose sur les principes méthodologiques définis à l'échelon européen et utilisés pour les autres variables par branche d'activité qui, dans le cadre des comptes régionaux, sont réparties par région, par province et par arrondissement sur la base du lieu de travail (rémunération des salariés, valeur ajoutée brute aux prix de base, formation brute de capital fixe, emploi salarié). Les résultats issus de la répartition régionale des importations et exportations internationales sont dès lors cohérents et comparables avec les autres agrégats des comptes régionaux.

Les chiffres relatifs au Royaume sont cohérents par rapport à ceux des comptes nationaux publiés à la fin de septembre 2015 sur NBB.Stat et établis selon les prescriptions du SEC 2010.

Les données de base n'étant pas suffisamment détaillées, une répartition régionale des importations et exportations de services n'a pu être estimée pour les années 2006 et 2007.

Les importations et exportations de biens et services sont réparties sur le plan régional selon l'arrondissement où est établi l'importateur ou l'exportateur propriétaire du bien, et attribuées à la branche d'activité à laquelle appartient l'importateur ou l'exportateur. Lorsqu'un déclarant possède des établissements dans plusieurs arrondissements, ses importations ou exportations sont réparties entre les différents arrondissements sur la base du nombre d'emplois par établissement.

Dans certains cas, l'importateur ou l'exportateur individuel n'est pas connu. Les importations et exportations de biens sont alors réparties selon un indicateur lié directement à l'item à répartir. Ainsi, les importations (respectivement les exportations) de biens par des représentants fiscaux, par exemple, sont attribuées à leurs clients (respectivement à leurs fournisseurs). Un autre exemple concerne les exportations de voyages privés et d'affaires, qui sont partiellement réparties entre régions sur la base des statistiques des nuitées de la DGS.

D'autres éléments n'ont pas été intégrés dans la clé de répartition régionale par manque d'informations détaillées. Ils ont été répartis proportionnellement aux importations et exportations connues. Ainsi, les extrapolations réalisées par type de service dans le cadre de l'estimation des importations et exportations nationales de services sont réparties par type de service proportionnellement aux importations et exportations connues.

Pour une description détaillée de la méthodologie utilisée pour la répartition régionale des importations et exportations de biens et services, le lecteur pourra consulter la notice méthodologique sur le site internet de la BNB¹.

1 Cf. "Répartition régionale des importations et des exportations belges de biens et services", Note méthodologique, version de juillet 2016.

1. Résultats globaux: biens et services, 1995-2013

1.1 Importations de biens et services par région

Au niveau du Royaume, les importations totales de biens et services sont passées entre 1995 et 2013 de 118,5 à 317,6 milliards d'euros. Entre 18,3 et 21,4 % du total des importations ont été attribués à la Région de Bruxelles-Capitale. Le total des importations à Bruxelles a progressé de 23,5 milliards d'euros en 1995 à 62,7 milliards d'euros en 2013 (+166,6 %). Entre 64,1 et 67,3 % du total des importations de biens et services ont été attribués à la Région flamande au cours de la période 1995-2013. Entre 1995 et 2013, les importations de la Flandre sont passées de 78,7 à 210,2 milliards d'euros (+166,9 %). Entre 13,2 et 15,0 % du total des importations de biens et services étaient destinés à la Région wallonne. Les importations de la Wallonie ont augmenté de 16,3 milliards d'euros en 1995 à 44,8 milliards d'euros en 2013 (+174,8 %).

Au niveau du Royaume, les importations de biens et services ont légèrement crû en 2013. Cette progression est entièrement attribuable à la Wallonie (2,7 %) et à la Flandre (1,1 %). À Bruxelles, les importations ont diminué de 3,5 %.

GRAPHIQUE 1 IMPORTATIONS DE BIENS ET SERVICES PAR RÉGION, 1995-2013
(Millions d'euros)

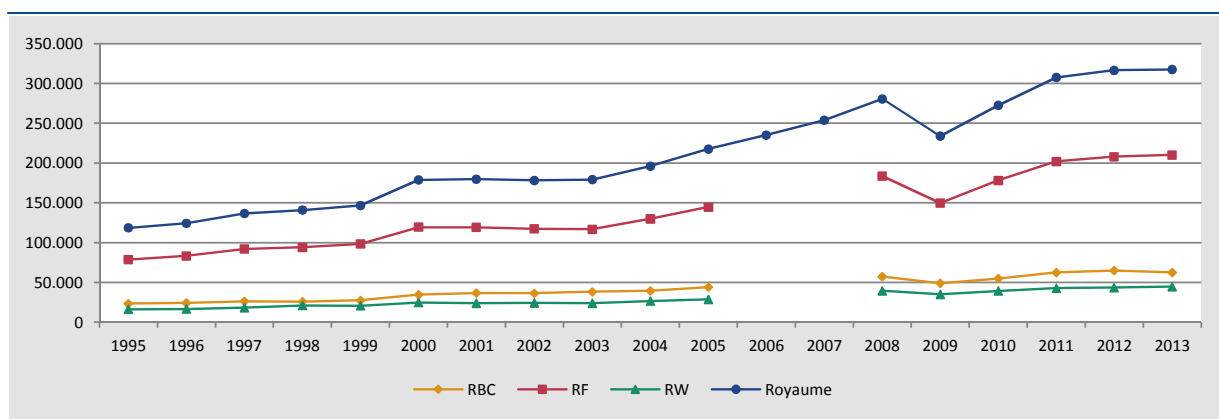

Sources: BNB, IBSA, IWEPS et SVR-DKB

GRAPHIQUE 2 IMPORTATIONS DE BIENS ET SERVICES PAR RÉGION, 1995-2013
(Royaume = 100%)

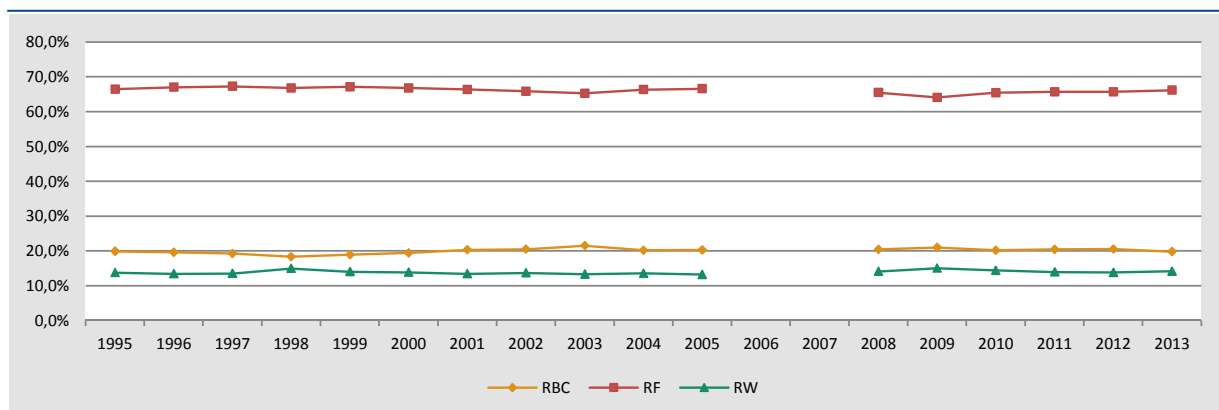

Sources: BNB, IBSA, IWEPS et SVR-DKB

TABLEAU 1 IMPORTATIONS DE BIENS ET SERVICES PAR RÉGION, 1995-2013

| Année | Millions d'euros | | | | Pourcentage de variation par rapport à l'année précédente | | | |
|-------|------------------|-----------|----------|-----------|---|--------|--------|---------|
| | RBC | RF | RW | Royaume | RBC | RF | RW | Royaume |
| 1995 | 23 504,5 | 78 745,4 | 16 305,3 | 118 555,2 | - | - | - | - |
| 1996 | 24 404,2 | 83 366,7 | 16 648,5 | 124 419,4 | 3,8% | 5,9% | 2,1% | 4,9% |
| 1997 | 26 286,7 | 91 904,3 | 18 452,0 | 136 643,0 | 7,7% | 10,2% | 10,8% | 9,8% |
| 1998 | 25 746,7 | 94 102,8 | 21 048,3 | 140 897,8 | -2,1% | 2,4% | 14,1% | 3,1% |
| 1999 | 27 692,9 | 98 535,5 | 20 548,1 | 146 776,5 | 7,6% | 4,7% | -2,4% | 4,2% |
| 2000 | 34 667,2 | 119 355,4 | 24 722,1 | 178 744,7 | 25,2% | 21,1% | 20,3% | 21,8% |
| 2001 | 36 477,8 | 119 315,9 | 24 076,0 | 179 869,7 | 5,2% | 0,0% | -2,6% | 0,6% |
| 2002 | 36 462,2 | 117 438,8 | 24 369,3 | 178 270,3 | 0,0% | -1,6% | 1,2% | -0,9% |
| 2003 | 38 432,4 | 116 880,4 | 23 862,6 | 179 175,4 | 5,4% | -0,5% | -2,1% | 0,5% |
| 2004 | 39 570,0 | 130 067,2 | 26 519,9 | 196 157,1 | 3,0% | 11,3% | 11,1% | 9,5% |
| 2005 | 44 060,9 | 144 786,8 | 28 737,4 | 217 585,1 | 11,3% | 11,3% | 8,4% | 10,9% |
| 2006 | | | | 235 140,4 | | | | 8,1% |
| 2007 | | | | 253 959,3 | | | | 8,0% |
| 2008 | 57 278,5 | 183 638,8 | 39 545,6 | 280 462,9 | | | | 10,4% |
| 2009 | 48 972,8 | 149 782,7 | 35 091,7 | 233 847,2 | -14,5% | -18,4% | -11,3% | -16,6% |
| 2010 | 54 942,8 | 178 283,7 | 39 327,3 | 272 553,8 | 12,2% | 19,0% | 12,1% | 16,6% |
| 2011 | 62 756,9 | 201 962,9 | 42 804,0 | 307 523,8 | 14,2% | 13,3% | 8,8% | 12,8% |
| 2012 | 64 954,6 | 207 961,8 | 43 629,1 | 316 545,5 | 3,5% | 3,0% | 1,9% | 2,9% |
| 2013 | 62 671,2 | 210 154,1 | 44 802,0 | 317 627,3 | -3,5% | 1,1% | 2,7% | 0,3% |

Sources: BNB, IBSA, IWEPS et SVR-DKB

1.2 Exportations de biens et services par région

Les exportations de biens et services du Royaume ont augmenté, durant la période 1995-2013, de 125,9 à 322,6 milliards d'euros. La part de Bruxelles dans ces montants a varié entre 12,5 et 14,9 %. Les exportations totales de Bruxelles sont passées de 17,0 à 47,7 milliards d'euros (+180,1 %) entre 1995 et 2013. Entre 67,3 et 71,7 % de l'ensemble des exportations provenaient de la Flandre. Les exportations flamandes ont progressé de 88,6 milliards d'euros en 1995 à 223,2 milliards d'euros en 2013 (+152,1 %). Les exportations wallonnes ont représenté entre 15,6 et 17,7 % de l'ensemble des exportations de biens et services. En Région wallonne, les exportations sont passées de 20,3 à 51,7 milliards d'euros entre 1995 et 2012 (+154,8 %).

GRAPHIQUE 3 EXPORTATIONS DE BIENS ET SERVICES PAR RÉGION, 1995-2013

(Millions d'euros)

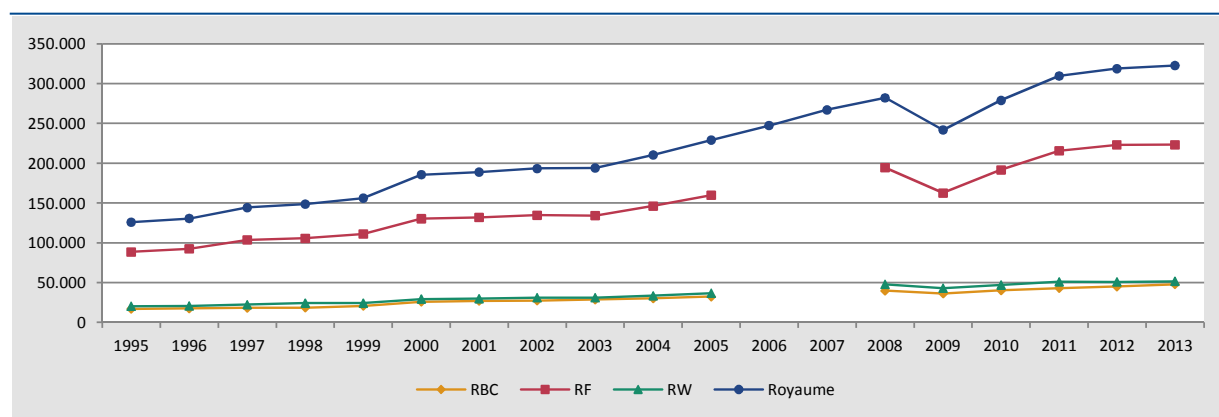

Sources: BNB, IBSA, IWEPS et SVR-DKB

GRAPHIQUE 4 EXPORTATIONS DE BIENS ET SERVICES PAR RÉGION, 1995-2013
(Royaume = 100%)

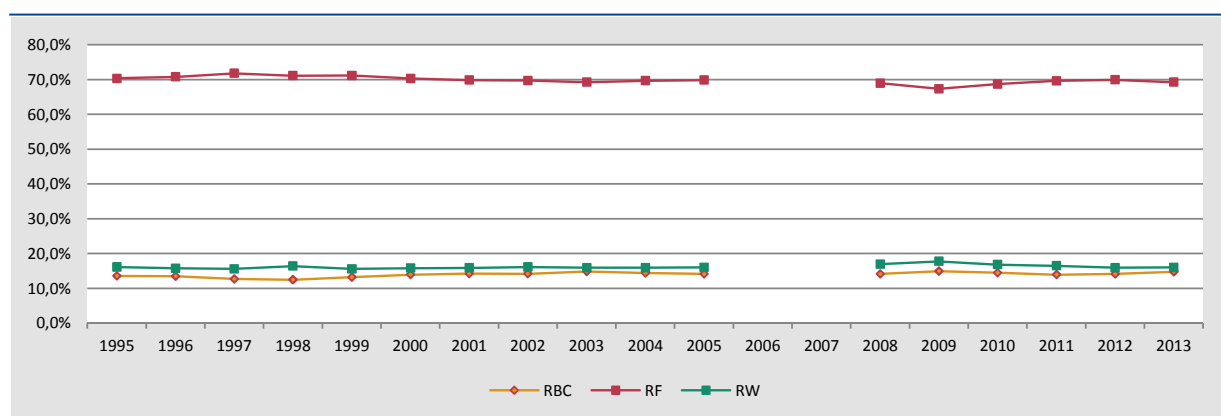

Sources: BNB, IBSA, IWEPS et SVR-DKB

TABLEAU 2 EXPORTATIONS DE BIENS ET SERVICES PAR RÉGION, 1995-2013

| Année | Millions d'euros | | | | Pourcentage de variation par rapport à l'année précédente | | | |
|-------|------------------|-----------|----------|------------------|---|--------|--------|---------------|
| | RBC | RF | RW | Royaume | RBC | RF | RW | Royaume |
| 1995 | 17 039,2 | 88 563,4 | 20 282,1 | 125 884,7 | - | - | - | - |
| 1996 | 17 631,6 | 92 310,0 | 20 579,8 | 130 521,4 | 3,5% | 4,2% | 1,5% | 3,7% |
| 1997 | 18 335,0 | 103 570,7 | 22 481,5 | 144 387,2 | 4,0% | 12,2% | 9,2% | 10,6% |
| 1998 | 18 549,0 | 105 708,3 | 24 402,6 | 148 659,9 | 1,2% | 2,1% | 8,5% | 3,0% |
| 1999 | 20 674,7 | 111 023,9 | 24 358,6 | 156 057,2 | 11,5% | 5,0% | -0,2% | 5,0% |
| 2000 | 25 814,1 | 130 415,5 | 29 322,6 | 185 552,2 | 24,9% | 17,5% | 20,4% | 18,9% |
| 2001 | 26 902,1 | 131 836,1 | 30 025,9 | 188 764,1 | 4,2% | 1,1% | 2,4% | 1,7% |
| 2002 | 27 455,4 | 134 794,9 | 31 160,9 | 193 411,2 | 2,1% | 2,2% | 3,8% | 2,5% |
| 2003 | 28 835,0 | 134 108,1 | 30 934,4 | 193 877,5 | 5,0% | -0,5% | -0,7% | 0,2% |
| 2004 | 30 226,9 | 146 427,8 | 33 548,1 | 210 202,8 | 4,8% | 9,2% | 8,4% | 8,4% |
| 2005 | 32 394,7 | 159 908,8 | 36 701,0 | 229 004,5 | 7,2% | 9,2% | 9,4% | 8,9% |
| 2006 | | | | 247 319,6 | | | | 8,0% |
| 2007 | | | | 267 120,6 | | | | 8,0% |
| 2008 | 39 889,6 | 194 459,5 | 47 827,2 | 282 176,3 | | | | 5,6% |
| 2009 | 36 121,4 | 162 766,0 | 42 852,1 | 241 739,5 | -9,4% | -16,3% | -10,4% | -14,3% |
| 2010 | 40 442,2 | 191 684,9 | 46 986,6 | 279 113,7 | 12,0% | 17,8% | 9,6% | 15,5% |
| 2011 | 43 123,3 | 215 366,2 | 50 995,9 | 309 485,4 | 6,6% | 12,4% | 8,5% | 10,9% |
| 2012 | 45 051,9 | 223 006,6 | 50 876,7 | 318 935,2 | 4,5% | 3,5% | -0,2% | 3,1% |
| 2013 | 47 725,5 | 223 230,1 | 51 672,4 | 322 628,0 | 5,9% | 0,1% | 1,6% | 1,2% |

Sources: BNB, IBSA, IWEPS et SVR-DKB

Au niveau du Royaume, les exportations de biens et services ont crû de 1,2 % en 2013. La croissance a surtout été marquée à Bruxelles (5,9 %) et, dans une moindre mesure, en Wallonie (1,6 %). En Flandre, les exportations ont progressé de 0,1 %.

1.3 Exportations nettes de biens et services par région

Les exportations nettes de biens et services sont restées positives au niveau du Royaume pour chaque année de la période comprise entre 1995 et 2013. Leur niveau est néanmoins sensiblement plus bas depuis 2008. Dans la Région de Bruxelles-Capitale, les exportations nettes se sont avérées chaque année négatives, alors qu'elles étaient positives en Région flamande et en Région wallonne. Les années plus difficiles sur le plan économique depuis 2008 se sont traduites à Bruxelles par un solde négatif encore plus marqué et en Flandre par un solde positif moins élevé. En Wallonie, les exportations nettes se sont maintenues au niveau des années antérieures.

GRAPHIQUE 5 EXPORTATIONS NETTES DE BIENS ET SERVICES, 1995-2013
(Millions d'euros)

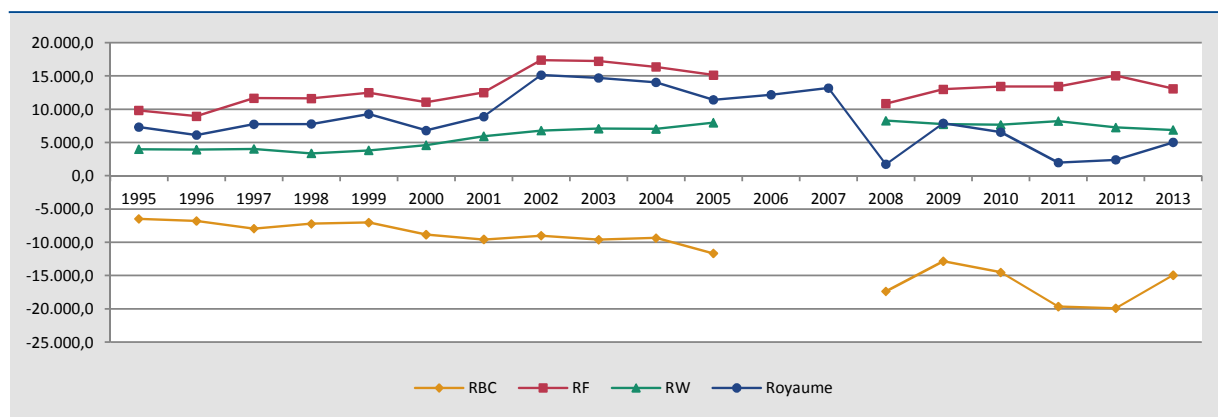

Sources: BNB, IBSA, IWEPS et SVR-DKB

TABEAU 3 EXPORTATIONS NETTES DE BIENS ET SERVICES, 1995-2013

| Année | Millions d'euros | | | | Pourcentage de variation par rapport à l'année précédente | | | |
|-------|------------------|----------|---------|----------|---|--------|--------|---------|
| | RBC | RF | RW | Royaume | RBC | RF | RW | Royaume |
| 1995 | -6 465,3 | 9 818,0 | 3 976,8 | 7 329,5 | - | - | - | - |
| 1996 | -6 772,6 | 8 943,3 | 3 931,3 | 6 102,0 | 4,8% | -8,9% | -1,1% | -16,7% |
| 1997 | -7 951,7 | 11 666,4 | 4 029,5 | 7 744,2 | 17,4% | 30,4% | 2,5% | 26,9% |
| 1998 | -7 197,7 | 11 605,5 | 3 354,3 | 7 762,1 | -9,5% | -0,5% | -16,8% | 0,2% |
| 1999 | -7 018,2 | 12 488,4 | 3 810,5 | 9 280,7 | -2,5% | 7,6% | 13,6% | 19,6% |
| 2000 | -8 853,1 | 11 060,1 | 4 600,5 | 6 807,5 | 26,1% | -11,4% | 20,7% | -26,6% |
| 2001 | -9 575,7 | 12 520,2 | 5 949,9 | 8 894,4 | 8,2% | 13,2% | 29,3% | 30,7% |
| 2002 | -9 006,8 | 17 356,1 | 6 791,6 | 15 140,9 | -5,9% | 38,6% | 14,1% | 70,2% |
| 2003 | -9 597,4 | 17 227,7 | 7 071,8 | 14 702,1 | 6,6% | -0,7% | 4,1% | -2,9% |
| 2004 | -9 343,1 | 16 360,6 | 7 028,2 | 14 045,7 | -2,6% | -5,0% | -0,6% | -4,5% |
| 2005 | -11 666,2 | 15 122,0 | 7 963,6 | 11 419,4 | 24,9% | -7,6% | 13,3% | -18,7% |
| 2006 | | | | 12 179,2 | | | | 6,7% |
| 2007 | | | | 13 161,3 | | | | 8,1% |
| 2008 | -17 388,9 | 10 820,7 | 8 281,6 | 1 713,4 | | | | -87,0% |
| 2009 | -12 851,4 | 12 983,3 | 7 760,4 | 7 892,3 | -26,1% | 20,0% | -6,3% | 360,6% |
| 2010 | -14 500,6 | 13 401,2 | 7 659,3 | 6 559,9 | 12,8% | 3,2% | -1,3% | -16,9% |
| 2011 | -19 633,6 | 13 403,3 | 8 191,9 | 1 961,6 | 35,4% | 0,0% | 7,0% | -70,1% |
| 2012 | -19 902,7 | 15 044,8 | 7 247,6 | 2 389,7 | 1,4% | 12,2% | -11,5% | 21,8% |
| 2013 | -14 945,7 | 13 076,0 | 6 870,4 | 5 000,7 | -24,9% | -13,1% | -5,2% | 109,3% |

Sources: BNB, IBSA, IWEPS et SVR-DKB

Au niveau du Royaume, on a toutefois constaté en 2013 un redressement des exportations nettes. Cette reprise est totalement attribuable à Bruxelles, où le solde négatif s'est réduit de pratiquement 25 %. En Flandre (-13,1 %) et en Wallonie (-5,2 %), le solde positif a été moins élevé qu'en 2012.

Il est à noter que les flux entre les régions ne sont pas repris dans ces résultats.

1.4 Part respective des biens et des services dans l'ensemble des importations et des exportations par région

Par rapport à l'ensemble des importations et exportations, les importations et exportations de services représentent une part plus limitée que les importations et exportations de biens. Durant la période 1995-2013, au niveau du Royaume, entre 19,5 et 24,8 % de l'ensemble des importations et entre 20,2 et 27,3 % de l'ensemble des exportations concernaient des services, tandis que plus de 75 % des importations et plus de 72 % des exportations concernaient des biens. Entre 1995 et 2013, les services ont vu leur importance s'accroître globalement dans l'ensemble des importations et exportations.

En 2013, au niveau du Royaume, 24,5 % des importations portaient sur des services et 75,5 % sur des biens. Pour les exportations, la part des services était un peu plus élevée, 26,5 %, contre 73,5 % pour les biens.

La part des importations et exportations de biens, d'une part, et de services, d'autre part, dans l'ensemble des importations et exportations est très différente selon les régions.

Dans la Région de Bruxelles-Capitale, durant la période 1995-2013, entre 67 % et 75 % des importations portaient sur des biens et entre 25 et 33 % portaient sur des services. Au niveau des exportations, les services étaient plus importants. Entre 51 et 61 % de l'ensemble des exportations concernaient des biens, entre 39 et 49 % des services.

En Flandre, entre 77 et 83 % de l'ensemble des importations portaient sur des biens et entre 17 et 23 % sur des services. Au niveau des exportations, la part des biens entre 1995 et 2013 atteignait entre 76 et 83 % et la part des services entre 17 et 24 %. Les proportions étaient donc assez similaires.

En Wallonie, entre 72 et 80 % des importations concernaient des biens et entre 20 et 28 % concernaient des services. Au niveau des exportations, la part des biens s'établissait entre 72 et 84 % et celle des services entre 16 et 27 %.

TABLEAU 4 IMPORTATIONS DE BIENS ET DE SERVICES, 1995-2013¹

| IMPORTATIONS | Moyenne 1995-2002 | | | | Moyenne 2003-2007 | | | | Moyenne 2008-2012 | | | | 2013 | | | |
|--|-------------------|--------|--------|---------|-------------------|--------|--------|---------|-------------------|--------|--------|---------|------------------------------------|--------|--------|---------|
| | RBC | RF | RW | Royaume | RBC | RF | RW | Royaume | RBC | RF | RW | Royaume | RBC | RF | RW | Royaume |
| <i>Moyenne arithmétique de la part par région du total des importations (Royaume = 100 %)</i> | | | | | | | | | | | | | | | | |
| biens | 17,9% | 68,6% | 13,5% | 100,0% | 18,4% | 68,2% | 13,3% | 100,0% | 18,7% | 67,2% | 14,1% | 100,0% | 17,5% | 68,9% | 13,5% | 100,0% |
| services | 25,6% | 59,4% | 14,9% | 100,0% | 27,0% | 58,5% | 14,4% | 100,0% | 26,5% | 58,8% | 14,7% | 100,0% | 26,5% | 57,7% | 15,9% | 100,0% |
| biens + services | 19,5% | 66,7% | 13,8% | 100,0% | 20,6% | 66,0% | 13,3% | 100,0% | 20,5% | 65,3% | 14,2% | 100,0% | 19,7% | 66,2% | 14,1% | 100,0% |
| <i>Moyenne arithmétique de la part des biens ou services dans le total des importations par région</i> | | | | | | | | | | | | | | | | |
| biens | 72,4% | 81,3% | 77,4% | 79,1% | 72,7% | 81,5% | 77,5% | 79,2% | 69,8% | 79,0% | 75,9% | 76,7% | 67,1% | 78,6% | 72,4% | 75,5% |
| services | 27,6% | 18,7% | 22,6% | 20,9% | 27,3% | 18,5% | 22,5% | 20,8% | 30,2% | 21,0% | 24,1% | 23,3% | 32,9% | 21,4% | 27,6% | 24,5% |
| biens + services | 100,0% | 100,0% | 100,0% | 100,0% | 100,0% | 100,0% | 100,0% | 100,0% | 100,0% | 100,0% | 100,0% | 100,0% | 100,0% | 100,0% | 100,0% | 100,0% |
| <i>Moyenne géométrique du taux de croissance annuel</i> | | | | | | | | | | | | | | | | |
| | | | | | | | | | | | | | <i>2013: évolution p.r. à 2012</i> | | | |
| biens | 6,1% | 5,3% | 5,3% | 5,5% | 5,7% | 8,6% | 9,2% | 8,2% | 5,7% | 2,9% | 2,6% | 3,3% | -5,9% | 1,3% | 1,5% | 0,0% |
| services | 7,3% | 8,4% | 7,9% | 8,0% | 2,6% | 1,3% | -0,5% | 1,4% | 5,4% | 6,3% | 9,3% | 6,5% | 1,7% | 0,3% | 6,1% | 1,6% |
| biens + services | 6,5% | 5,9% | 5,9% | 6,0% | 6,5% | 7,2% | 5,6% | 6,9% | 3,2% | 3,2% | 2,5% | 3,1% | -3,5% | 1,1% | 2,7% | 0,3% |

Sources: BNB, IBSA, IWEPS et SVR-DKB

¹ "services" et "biens et services": sans les années 2006, 2007 et 2008 pour lesquelles les données de base et/ou taux de croissances manquent

En 2013, dans la Région de Bruxelles-Capitale, les importations de biens représentaient 67,1 % du total et les exportations de biens 52,7 %. En Flandre, 78,6 et 78,2 % portaient respectivement sur les importations et exportations de biens. En Wallonie, la part des importations et exportations de biens atteignait respectivement 72,4 et 72,3 %. À Bruxelles et en Wallonie, la part des biens dans l'ensemble des importations et exportations s'est réduite en 2013 par rapport à la période précédente. En Flandre, cela a aussi été le cas au niveau des importations, mais au niveau des exportations, la part des biens s'est légèrement accrue.

TABLEAU 5 EXPORTATIONS DE BIENS ET SERVICES PAR RÉGION, 1995-2013¹

| EXPORTATIONS | Moyenne 1995-2002 | | | | Moyenne 2003-2007 | | | | Moyenne 2008-2012 | | | | 2013 | | | |
|--|-------------------|--------|--------|---------|-------------------|--------|--------|---------|-------------------|--------|--------|---------|--------|--------|--------|---------|
| | RBC | RF | RW | Royaume | RBC | RF | RW | Royaume | RBC | RF | RW | Royaume | RBC | RF | RW | Royaume |
| <i>Moyenne arithmétique de la part par région du total des exportations (Royaume = 100 %)</i> | | | | | | | | | | | | | | | | |
| biens | 10,0% | 73,4% | 16,6% | 100,0% | 10,7% | 72,5% | 16,8% | 100,0% | 10,3% | 72,4% | 17,2% | 100,0% | 10,6% | 73,6% | 15,8% | 100,0% |
| services | 26,5% | 60,1% | 13,4% | 100,0% | 27,9% | 58,3% | 13,8% | 100,0% | 25,5% | 59,2% | 15,2% | 100,0% | 26,4% | 56,8% | 16,7% | 100,0% |
| biens + services | 13,5% | 70,6% | 15,9% | 100,0% | 14,5% | 69,6% | 16,0% | 100,0% | 14,3% | 68,9% | 16,8% | 100,0% | 14,8% | 69,2% | 16,0% | 100,0% |
| <i>Moyenne arithmétique de la part des biens ou services dans le total des exportations par région</i> | | | | | | | | | | | | | | | | |
| biens | 58,5% | 82,1% | 82,2% | 78,9% | 59,3% | 82,3% | 81,8% | 78,9% | 54,3% | 77,9% | 76,7% | 74,3% | 52,7% | 78,2% | 72,3% | 73,5% |
| services | 41,5% | 17,9% | 17,8% | 21,1% | 40,7% | 17,7% | 18,2% | 21,1% | 45,7% | 22,1% | 23,3% | 25,7% | 47,3% | 21,8% | 27,7% | 26,5% |
| biens + services | 100,0% | 100,0% | 100,0% | 100,0% | 100,0% | 100,0% | 100,0% | 100,0% | 100,0% | 100,0% | 100,0% | 100,0% | 100,0% | 100,0% | 100,0% | 100,0% |
| <i>Moyenne géométrique du taux de croissance annuel;</i> | | | | | | | | | | | | | | | | |
| <i>2013: évolution p.r. à 2012</i> | | | | | | | | | | | | | | | | |
| biens | 6,1% | 6,1% | 5,7% | 6,0% | 6,5% | 6,8% | 7,8% | 6,9% | 2,3% | 2,5% | 0,6% | 2,1% | 5,3% | 0,5% | 0,1% | 0,9% |
| services | 8,3% | 6,6% | 9,3% | 7,4% | 3,4% | 4,5% | 2,5% | 3,9% | 6,5% | 5,4% | 9,3% | 6,3% | 6,6% | -1,4% | 5,6% | 1,8% |
| biens + services | 7,1% | 6,2% | 6,3% | 6,3% | 5,7% | 8,6% | 9,2% | 8,2% | 3,1% | 3,5% | 1,6% | 3,1% | 5,9% | 0,1% | 1,6% | 1,2% |

Sources: BNB, IBSA, IWEPS et SVR-DKB

1 "services" et "biens et services": sans les années 2006, 2007 et 2008 pour lesquelles les données de base et/ou taux de croissances manquent

2. Répartition régionale des importations et exportations belges de biens

Le présent chapitre présente d'abord les résultats globaux en matière d'importations et d'exportations régionales de biens. Il détaille ensuite les branches d'activité les plus importantes dans les importations et exportations de biens par région.

2.1 Évolutions globales 1995-2013

Les importations belges de biens ont grimpé, entre 1995 et 2013, de 94,8 milliards d'euros à 239,7 milliards d'euros (+152,8 %). La Région flamande en représentait entre 66,1 et 69,6 %, la Région de Bruxelles-Capitale entre 16,6 et 19,7 %. Entre 12,8 et 15,1 % étaient destinés à des déclarants de la Région wallonne. Dans l'ensemble, la part de la Région flamande a légèrement diminué entre 1995 et 2009, au profit surtout de la Région wallonne, mais à partir de 2010, la part de la Région flamande a de nouveau augmenté et celle de la Région wallonne s'est réduite. La part de Bruxelles est restée assez stable entre 2008 et 2012.

En 2013, l'ensemble des importations belges de biens est resté juste sous le niveau de 2012. En Flandre et en Wallonie, l'on a observé une légère progression, contre un recul à Bruxelles, où la part des importations de biens est revenue à 17,5 %.

Entre 1995 et 2013, au niveau du Royaume, les exportations de biens ont augmenté de 100,4 milliards d'euros à 237,1 milliards d'euros (+128 %). Les proportions entre les régions pour les exportations diffèrent de ceux pour les importations. Entre 70,6 et 74,0 % des exportations étaient originaires de Flandre, soit en moyenne 4,7 points de pourcentage de plus que pour les importations. Suivait ensuite la Wallonie avec une part comprise entre 15,8 et 18,9 %, soit en moyenne 3,2 points de pourcentage de plus que pour les importations. Bruxelles a enregistré chaque année la part dans les exportations la plus faible (entre 9,1 et 11,1 %), soit en moyenne 7,9 points de pourcentage de moins que sa part dans les importations.

En 2013, les exportations de biens ont progressé dans toutes les régions, mais la hausse a été la plus prononcée à Bruxelles, dont la part est passée à 10,6 %. La part de la Wallonie et de la Flandre s'est légèrement réduite.

TABLEAU 6 IMPORTATIONS DE BIENS PAR RÉGION, 1995-2013

| Année | Millions d'euros | | | | Royaume = 100% | | | |
|-------|------------------|-----------|----------|------------------|----------------|-------|-------|---------------|
| | RBC | RF | RW | Royaume | RBC | RF | RW | Royaume |
| 1995 | 16 912,5 | 65 266,8 | 12 641,5 | 94 820,8 | 17,8% | 68,8% | 13,3% | 100,0% |
| 1996 | 18 111,3 | 68 876,8 | 12 807,2 | 99 795,3 | 18,1% | 69,0% | 12,8% | 100,0% |
| 1997 | 19 668,7 | 75 598,3 | 14 504,9 | 109 771,9 | 17,9% | 68,9% | 13,2% | 100,0% |
| 1998 | 18 876,4 | 76 494,2 | 16 634,5 | 112 005,1 | 16,9% | 68,3% | 14,9% | 100,0% |
| 1999 | 19 833,2 | 79 649,2 | 16 004,4 | 115 486,8 | 17,2% | 69,0% | 13,9% | 100,0% |
| 2000 | 25 356,1 | 96 498,5 | 19 314,2 | 141 168,8 | 18,0% | 68,4% | 13,7% | 100,0% |
| 2001 | 25 568,9 | 95 526,2 | 18 409,0 | 139 504,1 | 18,3% | 68,5% | 13,2% | 100,0% |
| 2002 | 25 673,5 | 93 777,3 | 18 148,2 | 137 599,0 | 18,7% | 68,2% | 13,2% | 100,0% |
| 2003 | 27 487,2 | 93 748,5 | 18 164,6 | 139 400,3 | 19,7% | 67,3% | 13,0% | 100,0% |
| 2004 | 28 952,4 | 105 841,0 | 20 588,2 | 155 381,6 | 18,6% | 68,1% | 13,3% | 100,0% |
| 2005 | 32 404,4 | 120 211,2 | 22 617,3 | 175 232,9 | 18,5% | 68,6% | 12,9% | 100,0% |
| 2006 | 35 707,4 | 128 982,3 | 26 215,8 | 190 905,5 | 18,7% | 67,6% | 13,7% | 100,0% |
| 2007 | 33 874,8 | 141 764,9 | 28 157,3 | 203 797,0 | 16,6% | 69,6% | 13,8% | 100,0% |
| 2008 | 40 877,8 | 148 520,3 | 31 389,6 | 220 787,7 | 18,5% | 67,3% | 14,2% | 100,0% |
| 2009 | 32 911,1 | 116 280,5 | 26 597,5 | 175 789,1 | 18,7% | 66,1% | 15,1% | 100,0% |
| 2010 | 38 222,2 | 138 756,6 | 29 681,9 | 206 660,7 | 18,5% | 67,1% | 14,4% | 100,0% |
| 2011 | 45 189,0 | 161 558,0 | 32 437,0 | 239 184,0 | 18,9% | 67,5% | 13,6% | 100,0% |
| 2012 | 44 682,9 | 163 194,4 | 31 971,7 | 239 849,0 | 18,6% | 68,0% | 13,3% | 100,0% |
| 2013 | 42 052,1 | 165 248,3 | 32 435,6 | 239 736,0 | 17,5% | 68,9% | 13,5% | 100,0% |

Sources: BNB, IBSA, IWEPS et SVR-DKB

TABLEAU 7 EXPORTATIONS DE BIENS PAR RÉGION, 1995-2013

| Année | Millions d'euros | | | | Royaume = 100% | | | |
|-------|------------------|-----------|----------|------------------|----------------|-------|-------|---------------|
| | RBC | RF | RW | Royaume | RBC | RF | RW | Royaume |
| 1995 | 10 239,0 | 73 237,2 | 16 938,3 | 100 414,5 | 10,2% | 72,9% | 16,9% | 100,0% |
| 1996 | 10 656,1 | 76 402,6 | 16 920,6 | 103 979,3 | 10,2% | 73,5% | 16,3% | 100,0% |
| 1997 | 10 812,7 | 85 653,1 | 18 789,1 | 115 254,9 | 9,4% | 74,3% | 16,3% | 100,0% |
| 1998 | 10 742,4 | 86 657,6 | 20 572,7 | 117 972,7 | 9,1% | 73,5% | 17,4% | 100,0% |
| 1999 | 12 118,7 | 91 110,1 | 19 769,1 | 122 997,9 | 9,9% | 74,1% | 16,1% | 100,0% |
| 2000 | 15 538,6 | 106 030,0 | 24 029,6 | 145 598,2 | 10,7% | 72,8% | 16,5% | 100,0% |
| 2001 | 14 919,9 | 106 636,4 | 24 292,5 | 145 848,8 | 10,2% | 73,1% | 16,7% | 100,0% |
| 2002 | 15 545,6 | 110 846,0 | 24 930,5 | 151 322,1 | 10,3% | 73,3% | 16,5% | 100,0% |
| 2003 | 16 823,8 | 110 008,0 | 25 292,2 | 152 124,0 | 11,1% | 72,3% | 16,6% | 100,0% |
| 2004 | 18 204,5 | 120 070,2 | 27 471,6 | 165 746,3 | 11,0% | 72,4% | 16,6% | 100,0% |
| 2005 | 19 232,6 | 132 612,0 | 29 987,7 | 181 832,3 | 10,6% | 72,9% | 16,5% | 100,0% |
| 2006 | 21 105,9 | 142 898,2 | 34 445,4 | 198 449,5 | 10,6% | 72,0% | 17,4% | 100,0% |
| 2007 | 21 279,9 | 153 915,3 | 36 289,7 | 211 484,9 | 10,1% | 72,8% | 17,2% | 100,0% |
| 2008 | 23 450,9 | 154 594,1 | 38 321,3 | 216 366,3 | 10,8% | 71,5% | 17,7% | 100,0% |
| 2009 | 18 534,9 | 123 981,2 | 33 146,3 | 175 662,4 | 10,6% | 70,6% | 18,9% | 100,0% |
| 2010 | 21 251,5 | 147 574,2 | 35 723,6 | 204 549,3 | 10,4% | 72,1% | 17,5% | 100,0% |
| 2011 | 23 993,4 | 170 446,2 | 39 037,0 | 233 476,6 | 10,3% | 73,0% | 16,7% | 100,0% |
| 2012 | 23 864,4 | 173 746,6 | 37 316,8 | 234 927,8 | 10,2% | 74,0% | 15,9% | 100,0% |
| 2013 | 25 134,7 | 174 653,2 | 37 355,3 | 237 143,2 | 10,6% | 73,6% | 15,8% | 100,0% |

Sources: BNB, IBSA, IWEPS et SVR-DKB

Pour l'ensemble des années considérées, les exportations nettes de biens ont été largement négatives dans la Région de Bruxelles-Capitale, contrairement aux deux autres régions. En Région flamande et en Région wallonne, les exportations nettes ont toujours été positives, mais en 2008, le solde de la Flandre s'est réduit de moitié. En Wallonie également, l'on a observé en 2008 une baisse sensible des exportations nettes (-14,8 %), et le solde négatif de Bruxelles s'est creusé de 38,4 %. Cela a conduit, pour la première fois depuis 1995, à un solde négatif au niveau du Royaume.

Durant les années qui ont suivi, le solde de la Flandre s'est amélioré, mais en 2013, il a affiché un léger tassement. En Wallonie, le solde s'est replié de façon constante, à l'exception de 2011. Le solde négatif à Bruxelles a enregistré les fluctuations les plus marquées, avec un creux absolu en 2011. En 2012 et 2013, le solde négatif s'y est chaque fois réduit.

TABLEAU 8 EXPORTATIONS NETTES DE BIENS PAR RÉGION, 1995-2013

| Année | Millions d'euros | | | | Pourcentage de variation par rapport à l'année précédente | | | |
|-------|------------------|----------|---------|----------|---|--------|--------|---------|
| | RBC | RF | RW | Royaume | RBC | RF | RW | Royaume |
| 1995 | -6 673,5 | 7 970,4 | 4 296,8 | 5 593,7 | - | - | - | - |
| 1996 | -7 455,2 | 7 525,8 | 4 113,4 | 4 184,0 | 11,7% | -5,6% | -4,3% | -25,2% |
| 1997 | -8 856,0 | 10 054,8 | 4 284,2 | 5 483,0 | 18,8% | 33,6% | 4,2% | 31,0% |
| 1998 | -8 134,0 | 10 163,4 | 3 938,2 | 5 967,6 | -8,2% | 1,1% | -8,1% | 8,8% |
| 1999 | -7 714,5 | 11 460,9 | 3 764,7 | 7 511,1 | -5,2% | 12,8% | -4,4% | 25,9% |
| 2000 | -9 817,5 | 9 531,5 | 4 715,4 | 4 429,4 | 27,3% | -16,8% | 25,3% | -41,0% |
| 2001 | -10 649,0 | 11 110,2 | 5 883,5 | 6 344,7 | 8,5% | 16,6% | 24,8% | 43,2% |
| 2002 | -10 127,9 | 17 068,7 | 6 782,3 | 13 723,1 | -4,9% | 53,6% | 15,3% | 116,3% |
| 2003 | -10 663,4 | 16 259,5 | 7 127,6 | 12 723,7 | 5,3% | -4,7% | 5,1% | -7,3% |
| 2004 | -10 747,9 | 14 229,2 | 6 883,4 | 10 364,7 | 0,8% | -12,5% | -3,4% | -18,5% |
| 2005 | -13 171,8 | 12 400,8 | 7 370,4 | 6 599,4 | 22,6% | -12,8% | 7,1% | -36,3% |
| 2006 | -14 601,5 | 13 915,9 | 8 229,6 | 7 544,0 | 10,9% | 12,2% | 11,7% | 14,3% |
| 2007 | -12 594,9 | 12 150,4 | 8 132,4 | 7 687,9 | -13,7% | -12,7% | -1,2% | 1,9% |
| 2008 | -17 426,9 | 6 073,8 | 6 931,7 | -4 421,4 | 38,4% | -50,0% | -14,8% | -157,5% |
| 2009 | -14 376,2 | 7 700,7 | 6 548,8 | -126,7 | -17,5% | 26,8% | -5,5% | -97,1% |
| 2010 | -16 970,7 | 8 817,6 | 6 041,7 | -2 111,4 | 18,0% | 14,5% | -7,7% | 1566,5% |
| 2011 | -21 195,6 | 8 888,2 | 6 600,0 | -5 707,4 | 24,9% | 0,8% | 9,2% | 170,3% |
| 2012 | -20 818,5 | 10 552,2 | 5 345,1 | -4 921,2 | -1,8% | 18,7% | -19,0% | -13,8% |
| 2013 | -16 917,4 | 9 404,9 | 4 919,7 | -2 592,8 | -18,7% | -10,9% | -8,0% | -47,3% |

Sources: BNB, IBSA, IWEPS et SVR-DKB

2.2 Importations et exportations de biens par région et par branche d'activité A38

Durant la période 1995-2013, ce sont, dans les trois régions, surtout les branches d'activité industrielles et commerciales qui ont importé et exporté des biens. Leur part était toutefois différente selon la région et selon qu'il s'agissait d'importations ou d'exportations. La part du commerce a été nettement plus importante dans les importations que dans les exportations de biens, et ce dans chaque région.

Entre 1995 et 2013, les principales branches d'activité dans l'industrie bruxelloise ont été le "raffinage de pétrole", la "fabrication de matériels de transport" et, de manière plus limitée, la "fabrication de denrées alimentaires, de boissons et de produits à base de tabac". La branche "production et distribution d'électricité, de gaz, de vapeur et d'air conditionné" a également représenté une part significative tant dans les importations que dans les exportations.

En Flandre, les branches les plus importantes de l'industrie ont été l'industrie chimique, la métallurgie, la "fabrication de matériels de transport", le "raffinage de pétrole" et l'industrie alimentaire.

Dans l'industrie wallonne, c'étaient surtout la métallurgie, l'industrie pharmaceutique, l'industrie chimique, la "fabrication de machines et équipements", la "fabrication de produits en caoutchouc et en plastique" et l'industrie alimentaire qui ont enregistré des parts significatives dans le commerce international de biens entre 1995 et 2013.

TABLEAU 9 PART DE L'INDUSTRIE ET DU COMMERCE DANS L'ENSEMBLE DES IMPORTATIONS ET EXPORTATIONS DE BIENS PAR RÉGION, 1995-2013

| Région | Industrie | | Commerce | |
|----------------|-----------|--|-----------|-----------------------------------|
| | Part | Tendance | Part | Tendance |
| Bruxelles | | | | |
| - Importations | 24 à 42 % | fluctuante | 41 à 62 % | baissière |
| - Exportations | 41 à 64 % | surtout baissière, mais depuis 2010, à nouveau haussière | 30 à 40 % | fluctuante |
| Flandre | | | | |
| - Importations | 42 à 50 % | baissière | 44 à 51 % | haussière |
| - Exportations | 59 à 70 % | baissière | 26 à 36 % | haussière |
| Wallonie | | | | |
| - Importations | 49 à 56 % | fluctuante | 36 à 43 % | fluctuante, depuis 2011 haussière |
| - Exportations | 75 à 81 % | fluctuante, depuis 2011 baissière | 14 à 22 % | fluctuante, depuis 2010 haussière |

Sources: BNB, IBSA, IWEPS et SVR-DKB

La section qui suit détaille, pour l'année 2013, les importations et exportations de biens par branche d'activité A38.

TABLEAU 10 BRANCHES D'ACTIVITÉ AYANT LA PLUS FORTE INCIDENCE SUR LA CROISSANCE DES IMPORTATIONS ET DES EXPORTATIONS DE BIENS PAR RÉGION, ANNÉE 2013 (POINTS DE POURCENTAGE)

| 2013 | A38 | Importations | | | Exportations | | |
|--|-----|--------------|-------------|-------------|--------------|-------------|-------------|
| | | RBC | RF | RW | RBC | RF | RW |
| Industrie, dont | C | -0,59 | -2,55 | 0,34 | 2,73 | -0,39 | -1,28 |
| Fabrication de denrées alimentaires, de boissons et de produits à base de tabac | CA | -0,08 | -0,32 | 0,20 | 0,03 | 0,30 | 0,24 |
| Cokéfaction et raffinage | CD | -0,84 | -0,98 | 0,67 | 4,00 | -0,74 | 0,11 |
| Industrie chimique | CE | 0,13 | -0,49 | -0,44 | 0,11 | 0,06 | -0,01 |
| Industrie pharmaceutique | CF | 0,49 | 0,85 | 2,70 | -0,97 | 0,93 | 1,61 |
| Fabrication de produits en caoutchouc et en plastique ainsi que d'autres produits minéraux non métalliques | CG | -0,07 | -0,02 | -0,02 | -0,42 | 0,00 | 0,32 |
| Métallurgie et fabrication de produits métalliques, à l'exception des machines et des équipements | CH | 0,04 | -1,39 | -1,81 | 0,16 | -0,52 | -1,75 |
| Fabrication de machines et équipements n.c.a. | CK | -0,11 | 0,06 | -0,63 | -0,21 | -0,07 | -1,21 |
| Fabrication de matériels de transport | CL | -0,05 | -0,10 | 0,12 | -0,03 | -0,29 | -0,17 |
| Production et distribution d'électricité, de gaz, de vapeur et d'air conditionné | DD | -4,79 | 1,68 | -0,38 | -4,00 | 0,41 | 0,02 |
| Commerce; réparation d'automobiles et de motocycles | GG | -0,44 | 1,27 | 0,81 | 7,12 | 0,31 | 1,38 |
| Transports et entreposage | HH | 0,47 | 0,21 | 0,81 | -0,59 | -0,10 | -0,03 |
| Activités juridiques, comptables, de gestion, d'architecture, d'ingénierie, de contrôle et d'analyses techniques | MA | 0,01 | 0,60 | -0,07 | 0,04 | 0,34 | 0,03 |
| Croissance totale (%) | | -5,89 | 1,26 | 1,45 | 5,32 | 0,52 | 0,10 |

Sources: BNB, IBSA, IWEPS et SVR-DKB

Durant l'année 2013, l'évolution tant des importations que des exportations de biens à Bruxelles s'est notablement écartée de celle des deux autres régions.

Les importations de biens ont progressé de 1,3 % en Flandre et de 1,5 % en Wallonie, tandis que Bruxelles a enregistré une croissance négative de -5,9 %. Au niveau des exportations, la croissance s'est établie à 0,5 % en Flandre, à 0,1 % en Wallonie, et à 5,3 % à Bruxelles.

La croissance négative des importations de biens dans la Région de Bruxelles-Capitale s'explique surtout par la "production et distribution d'électricité, de gaz, de vapeur et d'air conditionné". Les principales contributions positives à la croissance ont été fournies par l'industrie pharmaceutique et par la branche d'activité "transports et entreposage". Au niveau des exportations également, la "production et distribution d'électricité, de gaz, de vapeur et d'air conditionné" a nettement influencé la croissance à la baisse, mais ce mouvement a été compensé par les contributions positives significatives du commerce et de la branche d'activité industrielle "fabrication de coke et de produits pétroliers raffinés", qui ont sensiblement soutenu la croissance.

En Flandre, la croissance tant des importations que des exportations de biens a été la plus largement influencée par les mêmes branches d'activité, mais chaque fois avec une incidence plus marquée au niveau des importations. L'ensemble de l'industrie a entraîné la croissance à la baisse (surtout la métallurgie et la fabrication de produits métalliques et le raffinage de pétrole). La "production et distribution d'électricité, de gaz, de vapeur et d'air conditionné", le commerce et les divers services aux entreprises (branche d'activité MA) ont fourni les contributions positives les plus importantes à la croissance.

L'industrie wallonne a fourni une contribution positive très modeste à la croissance au niveau des importations et une contribution négative au niveau des exportations. La métallurgie et la fabrication de produits métalliques et la branche d'activité "fabrication de machines, d'équipements et d'outils" ont influencé la croissance des importations et des exportations de biens nettement à la baisse. Seule l'industrie pharmaceutique a fourni une contribution positive significative à la croissance, tant pour les importations que pour les exportations. Une contribution positive à la croissance tant pour les importations que pour les exportations a également été enregistrée pour le commerce en Wallonie, et cela a aussi été le cas au niveau des importations pour la branche d'activité "transports et entreposage".

3. Répartition régionale des importations et exportations de services

Le présent chapitre expose les résultats relatifs aux importations et exportations régionales de services par branche d'activité réparties en fonction de la localisation de l'importateur ou de l'exportateur. Seuls les résultats pour les périodes 1995-2005 et 2008-2013 sont disponibles. En raison d'un manque d'informations détaillées pour les années 2006 et 2007, il n'a pas été possible de procéder à une répartition régionale pour ces années.

3.1 Évolutions globales 1995-2013

Entre 1995 et 2013, les importations belges de services ont augmenté régulièrement, passant de 23,7 à 77,9 milliards d'euros, ce qui correspond à une progression de 228 %.

Entre 6,3 et 20,6 milliards d'euros de ce total étaient destinés à la Région de Bruxelles Capitale, ce qui représente entre 23,8 et 27,8 % des importations totales. Au cours des années 1995-2013, entre 13,5 et 44,9 milliards d'euros des importations de services ont été attribués à la Région flamande, soit une part entre 56,8 et 60,9 %. Entre 1995 et 2013, la Région wallonne a importé des services pour un montant compris entre 3,7 et 12,4 milliards d'euros, soit une part de 13,7 à 15,9 %.

En 2013, l'on a enregistré au niveau du Royaume une croissance des importations de services (1,6 %). Cette croissance était principalement imputable à la Wallonie (6,1 %), suivie de Bruxelles (1,7 %). La Flandre n'a connu qu'une croissance limitée des importations de services (0,3 %).

TABLEAU 11 IMPORTATIONS DE SERVICES PAR RÉGION, 1995-2013

| Année | Millions d'euros | | | | Royaume = 100% | | | |
|-------|------------------|----------|----------|-----------------|----------------|-------|-------|---------------|
| | RBC | RF | RW | Royaume | RBC | RF | RW | Royaume |
| 1995 | 6 592,0 | 13 478,6 | 3 663,8 | 23 734,4 | 27,8% | 56,8% | 15,4% | 100,0% |
| 1996 | 6 292,9 | 14 489,9 | 3 841,3 | 24 624,1 | 25,6% | 58,8% | 15,6% | 100,0% |
| 1997 | 6 618,0 | 16 306,0 | 3 947,1 | 26 871,1 | 24,6% | 60,7% | 14,7% | 100,0% |
| 1998 | 6 870,3 | 17 608,6 | 4 413,8 | 28 892,7 | 23,8% | 60,9% | 15,3% | 100,0% |
| 1999 | 7 859,7 | 18 886,3 | 4 543,7 | 31 289,7 | 25,1% | 60,4% | 14,5% | 100,0% |
| 2000 | 9 311,1 | 22 856,9 | 5 407,9 | 37 575,9 | 24,8% | 60,8% | 14,4% | 100,0% |
| 2001 | 10 908,9 | 23 789,7 | 5 667,0 | 40 365,6 | 27,0% | 58,9% | 14,0% | 100,0% |
| 2002 | 10 788,7 | 23 661,5 | 6 221,1 | 40 671,3 | 26,5% | 58,2% | 15,3% | 100,0% |
| 2003 | 10 945,2 | 23 131,9 | 5 698,0 | 39 775,1 | 27,5% | 58,2% | 14,3% | 100,0% |
| 2004 | 10 617,6 | 24 226,2 | 5 931,7 | 40 775,5 | 26,0% | 59,4% | 14,5% | 100,0% |
| 2005 | 11 656,5 | 24 575,6 | 6 120,1 | 42 352,2 | 27,5% | 58,0% | 14,5% | 100,0% |
| 2006 | | | | 44 234,9 | | | | 100,0% |
| 2007 | | | | 50 162,3 | | | | 100,0% |
| 2008 | 16 400,7 | 35 118,5 | 8 156,0 | 59 675,2 | 27,5% | 58,8% | 13,7% | 100,0% |
| 2009 | 16 061,7 | 33 502,2 | 8 494,2 | 58 058,1 | 27,7% | 57,7% | 14,6% | 100,0% |
| 2010 | 16 720,6 | 39 527,1 | 9 645,4 | 65 893,1 | 25,4% | 60,0% | 14,6% | 100,0% |
| 2011 | 17 567,9 | 40 404,9 | 10 367,0 | 68 339,8 | 25,7% | 59,1% | 15,2% | 100,0% |
| 2012 | 20 271,7 | 44 767,4 | 11 657,4 | 76 696,5 | 26,4% | 58,4% | 15,2% | 100,0% |
| 2013 | 20 619,1 | 44 905,8 | 12 366,4 | 77 891,3 | 26,5% | 57,7% | 15,9% | 100,0% |

Sources: BNB, IBSA, IWEPS et SVR-DKB

TABLEAU 12 EXPORTATIONS DE SERVICES PAR RÉGION, 1995-2013

| Année | Millions d'euros | | | | Royaume = 100% | | | |
|-------|------------------|----------|----------|-----------------|----------------|-------|-------|---------------|
| | RBC | RF | RW | Royaume | RBC | RF | RW | Royaume |
| 1995 | 6 800,2 | 15 326,2 | 3 343,8 | 25 470,2 | 26,7% | 60,2% | 13,1% | 100,0% |
| 1996 | 6 975,5 | 15 907,4 | 3 659,2 | 26 542,1 | 26,3% | 59,9% | 13,8% | 100,0% |
| 1997 | 7 522,3 | 17 917,6 | 3 692,4 | 29 132,3 | 25,8% | 61,5% | 12,7% | 100,0% |
| 1998 | 7 806,6 | 19 050,7 | 3 829,9 | 30 687,2 | 25,4% | 62,1% | 12,5% | 100,0% |
| 1999 | 8 556,0 | 19 913,8 | 4 589,5 | 33 059,3 | 25,9% | 60,2% | 13,9% | 100,0% |
| 2000 | 10 275,5 | 24 385,5 | 5 293,0 | 39 954,0 | 25,7% | 61,0% | 13,2% | 100,0% |
| 2001 | 11 982,2 | 25 199,7 | 5 733,4 | 42 915,3 | 27,9% | 58,7% | 13,4% | 100,0% |
| 2002 | 11 909,8 | 23 948,9 | 6 230,4 | 42 089,1 | 28,3% | 56,9% | 14,8% | 100,0% |
| 2003 | 12 011,2 | 24 100,1 | 5 642,2 | 41 753,5 | 28,8% | 57,7% | 13,5% | 100,0% |
| 2004 | 12 022,4 | 26 357,6 | 6 076,5 | 44 456,5 | 27,0% | 59,3% | 13,7% | 100,0% |
| 2005 | 13 162,1 | 27 296,8 | 6 713,3 | 47 172,2 | 27,9% | 57,9% | 14,2% | 100,0% |
| 2006 | | | | 48 870,1 | | | | |
| 2007 | | | | 55 635,7 | | | | |
| 2008 | 16 438,7 | 39 865,4 | 9 505,9 | 65 810,0 | 25,0% | 60,6% | 14,4% | 100,0% |
| 2009 | 17 586,5 | 38 784,8 | 9 705,8 | 66 077,1 | 26,6% | 58,7% | 14,7% | 100,0% |
| 2010 | 19 190,7 | 44 110,7 | 11 263,0 | 74 564,4 | 25,7% | 59,2% | 15,1% | 100,0% |
| 2011 | 19 129,9 | 44 920,0 | 11 958,9 | 76 008,8 | 25,2% | 59,1% | 15,7% | 100,0% |
| 2012 | 21 187,5 | 49 260,0 | 13 559,9 | 84 007,4 | 25,2% | 58,6% | 16,1% | 100,0% |
| 2013 | 22 590,8 | 48 576,9 | 14 317,1 | 85 484,8 | 26,4% | 56,8% | 16,7% | 100,0% |

Sources: BNB, IBSA, IWEPS et SVR-DKB

Entre 1995 et 2013, les exportations belges de services sont passées de 25,5 à 85,5 milliards d'euros (+235 %). À l'instar des importations, les exportations de services ont progressé chaque année au cours de la période considérée (à l'exception de 2003).

Entre 6,8 et 22,6 milliards d'euros de ce total ont été attribués à la Région de Bruxelles-Capitale, ce qui correspond à une part de 25,0 à 28,8 % des exportations totales de services. Entre 15,3 et 49,3 milliards d'euros des exportations de services provenaient de la Région flamande. Cela correspond à une part dans les exportations de 56,8 à 62,1 %. Au cours de la période 1995-2013, les exportations wallonnes étaient comprises entre 3,3 et 14,3 milliards d'euros, la Wallonie représentant ainsi entre 12,5 et 16,7 % des exportations totales de services.

Au niveau du Royaume, les exportations de services ont progressé en 2013 (+1,8 %). Les exportations de services ont nettement augmenté en 2013 à Bruxelles et en Wallonie (+6,6 et 5,6 %), tandis qu'elles ont diminué en Flandre (-1,4 %).

Les exportations nettes de services ont toujours été nettement positives au niveau du Royaume et sont passées de 1,7 à 8,7 milliards d'euros entre 1995 et 2010. Au cours des années 2011 et 2012, les exportations nettes de services se sont à chaque fois repliées pour revenir à 7,6 milliards d'euros, en 2013.

Entre 1995 et 2010 (à l'exception de 2008), la Région de Bruxelles-Capitale a affiché un solde positif de plus en plus élevé, qui a fluctué entre 0,2 et 2,5 milliards d'euros. Cela confirme que Bruxelles est une véritable économie de services. Toutefois, un important fléchissement des exportations nettes de services a été enregistré depuis 2011. Mais, en 2013, l'on a assisté à un rétablissement notable des exportations nettes.

Les exportations nettes flamandes ont elles aussi été positives sur toute la période étudiée. Entre 1995 et 2005, elles ont oscillé entre 0,3 et 2,7 milliards d'euros. Entre 2008 et 2012, elles étaient plus importantes: entre 4,5 et 5,3 milliards d'euros. En 2013, l'on a assisté à un ralentissement, à 3,7 milliards d'euros.

En Wallonie, entre 1995 et 2000 à l'exception de 1999, les exportations nettes ont été négatives. Ensuite, celles-ci ont été positives (entre 0,1 et 1,9 milliard d'euros), à l'exception de 2003. À partir de 2004 (à l'exception de 2009 et 2011), le solde positif a augmenté chaque année. En 2013, cela a également été le cas.

TABLEAU 13 EXPORTATIONS NETTES DE SERVICES PAR RÉGION, 1995-2013

| Année | Millions d'euros | | | | Pourcentage de variation par rapport à l'année précédente | | | |
|-------|------------------|---------|---------|----------------|---|--------|---------|---------------|
| | RBC | RF | RW | Royaume | RBC | RF | RW | Royaume |
| 1995 | 208,2 | 1 847,6 | -320,0 | 1 735,8 | - | - | - | - |
| 1996 | 682,6 | 1 417,5 | -182,1 | 1 918,0 | 227,9% | -23,3% | -43,1% | 10,5% |
| 1997 | 904,3 | 1 611,6 | -254,7 | 2 261,2 | 32,5% | 13,7% | 39,9% | 17,9% |
| 1998 | 936,3 | 1 442,1 | -583,9 | 1 794,5 | 3,5% | -10,5% | 129,3% | -20,6% |
| 1999 | 696,3 | 1 027,5 | 45,8 | 1 769,6 | -25,6% | -28,7% | -107,8% | -1,4% |
| 2000 | 964,4 | 1 528,6 | -114,9 | 2 378,1 | 38,5% | 48,8% | -350,9% | 34,4% |
| 2001 | 1 073,3 | 1 410,0 | 66,4 | 2 549,7 | 11,3% | -7,8% | -157,8% | 7,2% |
| 2002 | 1 121,1 | 287,4 | 9,3 | 1 417,8 | 4,5% | -79,6% | -86,0% | -44,4% |
| 2003 | 1 066,0 | 968,2 | -55,8 | 1 978,4 | -4,9% | 236,9% | -700,0% | 39,5% |
| 2004 | 1 404,8 | 2 131,4 | 144,8 | 3 681,0 | 31,8% | 120,1% | -359,5% | 86,1% |
| 2005 | 1 505,6 | 2 721,2 | 593,2 | 4 820,0 | 7,2% | 27,7% | 309,7% | 30,9% |
| 2006 | | | | 4 635,2 | | | | -3,8% |
| 2007 | | | | 5 473,4 | | | | 18,1% |
| 2008 | 38,0 | 4 746,9 | 1 349,9 | 6 134,8 | | | | 12,1% |
| 2009 | 1 524,8 | 5 282,6 | 1 211,6 | 8 019,0 | 3912,6% | 11,3% | -10,2% | 30,7% |
| 2010 | 2 470,1 | 4 583,6 | 1 617,6 | 8 671,3 | 62,0% | -13,2% | 33,5% | 8,1% |
| 2011 | 1 562,0 | 4 515,1 | 1 591,9 | 7 669,0 | -36,8% | -1,5% | -1,6% | -11,6% |
| 2012 | 915,8 | 4 492,6 | 1 902,5 | 7 310,9 | -41,4% | -0,5% | 19,5% | -4,7% |
| 2013 | 1 971,7 | 3 671,1 | 1 950,7 | 7 593,5 | 115,3% | -18,3% | 2,5% | 3,9% |

Sources: BNB, IBSA, IWEPS et SVR-DKB

3.2 Importations et exportations de services par branche d'activité A38 et par région

Au cours de la période allant de 1995 à 2013, les importations et exportations de services, toutes régions confondues, ont principalement été réalisées par les branches d'activité de services¹. La part des branches d'activité industrielles était plus faible que dans les importations et exportations de biens. Par ailleurs, pour chacune de ces années, une large part des importations de services a été destinée aux dépenses de consommation finale. Cette partie porte principalement sur les importations de séjours et voyages à titre privé.

À Bruxelles, le commerce, les autres services aux entreprises (MA) et les "activités financières et d'assurance" sont restés les principales branches des importations et exportations de services. Du côté des exportations, l'horeca a lui aussi occupé une place importante. L'industrie bruxelloise n'a représenté qu'une faible part des importations comme des exportations de services (en moyenne 4,4 % pour les importations et 3,7 % pour les exportations).

En Flandre, l'activité de "transports et entreposage" et le commerce ont été les principales branches des importations et exportations de services. La part de l'industrie totale s'est élevée à une moyenne de 18,0 % des importations et 17,1 % des exportations. Ce sont essentiellement les industries chimique et pharmaceutique et la branche "cokéfaction et raffinage de pétrole" qui se sont démarquées. En ce qui concerne les exportations, l'horeca et les autres services aux entreprises (MA) ont eux aussi représenté une part substantielle.

En Wallonie, outre les "transports et entreposage" et le commerce, plusieurs branches industrielles ont apporté une contribution importante aux importations de services: la pharmacie, la chimie, la métallurgie et l' "industrie du caoutchouc et des plastiques". Pour ce qui est des exportations, ce sont surtout les "activités financières et d'assurance" et l'horeca qui en ont représenté une part importante. L'industrie pharmaceutique était responsable d'une part importante des exportations de services. En moyenne, l'industrie représentait 22,7 % des importations et 19,1 % des exportations de services.

TABLEAU 14 BRANCHES D'ACTIVITÉ AYANT LA PLUS FORTE INCIDENCE SUR LA CROISSANCE DES IMPORTATIONS ET EXPORTATIONS DE SERVICES PAR RÉGION, EN 2013 (EN POINTS DE POURCENTAGE)

| 2013 | A38 | Importations | | | Exportations | | |
|--|-----|--------------|-------------|-------------|--------------|--------------|-------------|
| | | RBC | RF | RW | RBC | RF | RW |
| Industrie, dont | C | 1,71 | -0,02 | 2,72 | 1,77 | -0,44 | -1,34 |
| Cokéfaction et raffinage | CD | 0,67 | 0,66 | 0,07 | 0,65 | 0,21 | 0,04 |
| Industrie chimique | CE | 1,14 | 0,18 | 0,20 | 1,00 | -0,35 | -0,53 |
| Industrie pharmaceutique | CF | 0,00 | -0,08 | 2,37 | 0,06 | 0,82 | -1,11 |
| Métallurgie et fabrication de produits métalliques, à l'exception des machines et des équipements | CH | -0,06 | -0,61 | -1,07 | -0,06 | -0,55 | -0,10 |
| Fabrication de produits informatiques, électroniques et optiques | CI | 0,13 | -0,02 | 0,55 | -0,03 | -0,47 | -0,03 |
| Fabrication d'équipements électriques | CJ | -0,03 | 0,06 | 0,32 | 0,26 | -0,16 | 0,61 |
| Production et distribution d'électricité, de gaz, de vapeur et d'air conditionné | DD | 0,60 | 0,65 | -0,04 | 0,66 | 0,04 | 0,32 |
| Construction | FF | 0,19 | 0,45 | 0,08 | -0,24 | 0,56 | -0,13 |
| Commerce; réparation d'automobiles et de motocycles | GG | -0,21 | -0,27 | 0,08 | -1,07 | 1,13 | 0,82 |
| Transports et entreposage | HH | 0,53 | -3,94 | 1,77 | 0,38 | -3,89 | 1,85 |
| Télécommunications | JB | 0,13 | 0,06 | 0,03 | 0,02 | 0,06 | 1,77 |
| Activités informatiques et services d'information | JC | 0,11 | 0,34 | -0,17 | 0,33 | 0,16 | 0,12 |
| Activités financières et d'assurance | KK | -0,12 | -0,26 | 0,71 | 1,69 | -0,08 | 2,02 |
| Activités immobilières | LL | -0,17 | 0,77 | 0,02 | 0,00 | 0,91 | -0,07 |
| Activités juridiques, comptables, de gestion, d'architecture, d'ingénierie, de contrôle et d'analyses techniques | MA | -2,85 | 0,52 | -0,80 | -0,13 | 0,40 | -1,49 |
| Recherche-développement scientifique | MB | 0,01 | -0,01 | 0,95 | 0,05 | -0,37 | 0,78 |
| Autres activités spécialisées, scientifiques et techniques | MC | 0,78 | 0,02 | 0,73 | 0,04 | 0,06 | 0,88 |
| Activités de services administratifs et de soutien | NN | 0,66 | -0,06 | -0,01 | 1,01 | -0,04 | 0,25 |
| Autres activités de services | SS | 0,44 | 0,03 | 0,04 | 1,82 | 0,05 | -0,01 |
| Dépenses de consommation finale des ménages | P.3 | 0,14 | 1,83 | -0,26 | 0,00 | 0,00 | 0,00 |
| Croissance totale (%) | | 1,71 | 0,31 | 6,08 | 6,62 | -1,39 | 5,58 |

Sources: BNB, IBSA, IWEPS et SVR-DKB

1 Cela comprend les branches d'activité en A38, de la branche GG à la branche TT.

En 2013, c'est en Wallonie (6,1 %) que les importations de services ont affiché la plus importante progression, suivie de Bruxelles (1,7 %) et de la Flandre (0,3 %). À Bruxelles et en Wallonie, les exportations de services ont également augmenté de respectivement 6,6 et 5,6 %. En Flandre, les exportations de services ont diminué (-1,4 %).

À Bruxelles, l'industrie et les branches d'activité "autres activités spécialisées, scientifiques et techniques" et "activités de services administratifs et de soutien" ont fourni les plus importantes contributions positives à la croissance des importations de services. Les autres services aux entreprises (MA) ont sensiblement entraîné à la baisse la croissance des importations. La nette croissance des exportations de services était principalement due aux "autres activités de services", à l'industrie, aux "activités financières et d'assurance" et aux "activités de services administratifs et de soutien". Le commerce a fait chuter la croissance des exportations.

En Région flamande, la branche "transports et entreposage" a fourni une forte contribution négative à la croissance des importations et des exportations. En ce qui concerne les importations, les dépenses de consommation finale des ménages et les branches d'activité "activités immobilières", "production et distribution d'électricité, de gaz, de vapeur et d'air conditionné" et autres services aux entreprises (MA) ont fourni les plus importantes contributions positives. Quant aux exportations, ce sont le commerce et les "activités immobilières" qui ont fourni les principales contributions à la croissance.

En Wallonie, la croissance des importations de services a été en grande partie due à l'industrie (surtout l'industrie pharmaceutique) et à la branche "transports et entreposage". En outre, les branches d'activité "recherche-développement scientifique", "autres activités spécialisées, scientifiques et techniques" et "activités financières et d'assurance" ont également fourni une contribution significative. La croissance des exportations de services a été due principalement aux branches d'activité "activités financières et d'assurance", "transports et entreposage", "télécommunications", et au commerce. Les autres services aux entreprises (MA) ont fait chuter la croissance des exportations.

4. Modifications méthodologiques par rapport à la publication précédente

La répartition régionale des importations et exportations belges de biens et services, publiée l'année dernière pour la période 1995-2012, était la première version adaptée au SEC 2010, la nouvelle norme européenne pour l'établissement des comptes nationaux et régionaux, en vigueur depuis septembre 2014. La publication de l'année dernière¹ a exposé en détail la mise en œuvre du SEC 2010. À certains endroits, cette mise en œuvre a dû être encore affinée pour des raisons techniques liées à l'informatique. Par ailleurs, la période 2008-2013 a fait l'objet d'adaptations en raison de l'harmonisation des codes NACE². Cette harmonisation a également révélé qu'en ce qui concerne les biens, une adaptation de la répartition régionale du gaz et de l'électricité s'avérait nécessaire. Quant aux services, la répartition régionale de la R&D a été réexaminée. De même, la répartition régionale des représentants fiscaux a été en partie adaptée. Enfin, il a fallu apporter une série de corrections.

4.1 Harmonisation des codes NACE

Jusqu'à la version 2014 des comptes nationaux et régionaux, la répartition des unités en branches d'activité se faisait au moyen d'un code d'activité NACE qui ne correspondait pas nécessairement à celui utilisé par d'autres sources (DGS, ONSS, TVA, Centrale des bilans de la Banque nationale, etc.).

Dans la version 2015, tous les comptes sont détaillés, à partir de l'année 2009, conformément à la NACE harmonisée de l'ICN. À partir de cette année-là, de nouveaux répertoires annuels ont été établis suivant les nouveaux codes NACE harmonisés et, le cas échéant, après un changement du code sectoriel. Tant à l'échelle nationale que régionale, toutes les estimations liées aux variables par branche d'activité ont été entièrement recalculées.

¹ Répartition régionale des importations et exportations belges de biens et services 1995-2012, juillet 2015

² En réalité, l'harmonisation des codes NACE ne porte que sur la période 2009-2013. Toutefois, pour certaines clés, les données pour 2009 ont été utilisées pour les années 2008 et 2009.

En ce qui concerne la répartition régionale des importations et exportations, l'harmonisation des codes NACE influence également certaines clés de répartition. Ainsi, la valeur ajoutée de certaines branches d'activité est prise comme clé de répartition. Si la valeur ajoutée a été modifiée par l'harmonisation des codes NACE, il y avait lieu de l'adapter pour la période 2009-2013. S'agissant des biens, c'était notamment le cas des exportations de drogues (réparties selon la valeur ajoutée de la SUT 20F ("fabrication d'autres produits chimiques") dans le S.11). Quant aux services, c'était notamment le cas de certaines parties des "autres voyages d'affaires", qui sont réparties selon la valeur ajoutée des branches SUT 51A (transports aériens) et 56A (restauration).

4.2 Adaptation du gaz et de l'électricité

Jusqu'en 2004, les importations et exportations de gaz faisaient l'objet d'une répartition régionale basée sur les déclarations individuelles du commerce extérieur. Depuis 2005, la déclaration est toutefois réalisée globalement par le gestionnaire de réseau (Fluxys). Pour pouvoir néanmoins continuer à affecter les importations et exportations de gaz aux importateurs et exportateurs effectifs, l'on a recours à des clés de répartition alternatives. À partir de 2005, les importations de gaz (déclarées par Fluxys et Fluxys LNG) ont été réparties entre les régions comme la valeur ajoutée selon les agrégats administratifs (C_C) de la SUT 35B ("production et distribution de combustibles gazeux"). Les exportations de gaz ont été affectées aux exportateurs conformément aux informations figurant dans l'enquête structurelle.

S'agissant des importations de gaz, le recours à cette clé pour la période 2009-2012 a entraîné une rupture entre les chiffres issus de la publication 2015 et ceux de la publication 2016. Après examen, il s'est avéré qu'en raison de l'harmonisation du code NACE, Fluxys était passé de la SUT 35B à la SUT 49C ("transports par conduites"). Cette rupture s'explique par l'utilisation, à partir de 2005, de paramètres applicables à la SUT 35B pour la répartition régionale des importations de gaz. La clé de la publication 2015 incluait encore Fluxys. Cette situation n'était pas logique, puisque le principe de la clé était d'affecter les importations de gaz aux arrondissements et aux branches d'activité des importateurs effectifs, non au gestionnaire de réseau Fluxys. Fluxys a donc été éliminé de la clé à partir de 2005. Pour ce faire, à partir de 2009, l'on a eu recours automatiquement au code NACE harmonisé. Pour la période 2005-2008, cette procédure a dû se dérouler manuellement.

Par ailleurs, dans la publication de juillet 2015 pour la période 2005-2012, l'on a utilisé la valeur ajoutée (C_C) pour la répartition des importations de gaz. Au niveau du contenu, il est toutefois plus logique de prendre la consommation intermédiaire (C_B) à cette fin. En outre, c'est cette répartition qui se rapproche le plus de la répartition basée sur les déclarations individuelles pour les années 2002 à 2004.

Dans un souci de cohérence, l'on a également adapté la clé de répartition des importations d'électricité. Autre constat applicable à l'électricité: dans la publication de juillet 2015 pour la période 2005-2008, l'on a utilisé, tant pour les importations que pour les exportations, la production (C_A) comme clé, et, pour la période 2009-2012, la valeur ajoutée (C_C). L'on a opté pour une clé uniforme, C_B pour les importations et C_A pour les exportations.

4.3 Adaptation de la R&D

Dans la publication de juillet 2015, la répartition régionale de la R&D a été effectuée sur la base des résultats d'enquête non corrigés (source: balance des paiements). La différence entre le montant ventilé et le total final à obtenir pour la rubrique 2791 (fourniture de services de R&D, droits de propriété R&D) selon les comptes nationaux a par conséquent été répartie proportionnellement aux importations et exportations de R&D connues.

La présente publication se fonde sur des données corrigées au niveau de l'entreprise pour la période 2009-2013, figurant dans le compte satellite "R&D" selon les comptes nationaux. Le montant correct à attribuer aux institutions européennes a aussi été obtenu de cette manière. La somme de ces données corrigées a été considérée comme le montant total à répartir en R&D. La différence avec les données fondées sur la balance des paiements a été ventilée d'une part comme les exportations connues de la rubrique des services 284 (autres services) concernant la révision à la baisse pour les institutions européennes, et comme les importations et exportations connues de tous les services, d'autre part. Elle n'est donc plus reprise dans les chiffres portant sur la R&D, conformément à la méthode appliquée dans les comptes nationaux (établissement des tableaux des ressources et des emplois).

4.4 Représentants fiscaux

Le principe général régissant les importations et exportations par des représentants fiscaux (RF) est qu'elles sont attribuées à leur importateur et exportateur réel. L'importateur réel est le client du RF qui transforme les biens dans son processus de production, tandis que l'exportateur réel est le fournisseur du RF qui a produit les biens. Les clients et fournisseurs sont identifiés à l'aide du fichier des fournisseurs de l'administration de la TVA ou par des analyses individuelles.

Cette méthode est toujours appliquée, à l'exception d'une série d'actualisations introduites pour la période 2009-2013, fondées sur de nouvelles analyses individuelles. Pour certaines entreprises, il convenait également de revoir la liste des clients et fournisseurs¹. Des modifications des données de base ont entraîné d'autres glissements. Ainsi, un déclarant important de l'industrie pharmaceutique établi en Wallonie était considéré comme entreprise mixte au lieu d'entreprise résidente depuis 2012, et dès lors seule une faible part de ses importations et exportations était encore reprise dans le concept national.

4.5 Corrections SEC 2010

Dans le cadre du SEC 2010, la publication précédente faisait intervenir une série d'éléments supplémentaires dans le calcul de la ventilation régionale des importations et exportations de biens et services.

En raison d'incidents techniques liés à l'informatique, survenus lors de l'ajout de l'économie illégale, les montants des importations et exportations de drogues et de contrebande ont été répartis entre les entités géographiques et branches d'activité proportionnellement aux importations et exportations totales connues de biens, alors que l'objectif visé était d'appliquer une répartition spécifique.

S'agissant des services, il était nécessaire d'apporter une correction au programme concernant l'importation de services de prostitution pour la période 2008-2012. Les importations ont été erronément imputées à la branche d'activité 96A (autres services personnels) au lieu des dépenses de consommation des ménages (P.3). Une erreur identique à celle concernant les drogues et la contrebande a été commise pour la période 1995-2005. Les importations et exportations de la prostitution ont, pour cette période, été réparties par région comme le total connu des importations et exportations de services en lieu et place d'une répartition spécifique.

Enfin, la ventilation du négoce triangulaire ne s'est pas déroulée comme prévu pour 2005. À la suite d'une erreur dans le programme, la répartition pour cette année a été opérée comme les importations et exportations connues de biens, alors que l'on disposait de données détaillées. Le négoce triangulaire a néanmoins été correctement réparti pour les autres années.

4.6 Autres corrections

La répartition des importations des « autres voyages privés » dans les services a été adaptée pour la période 2008-2013. Par le passé, une part trop importante des estimations des importations par les agences de voyage avait été imputée à la consommation intermédiaire car son calcul tenait compte des voyages professionnels. Par voie de conséquence, le montant réparti par région comme la valeur ajoutée de la SUT 79A (activités des agences de voyage, voyagistes, services de réservation et activités connexes) diminue, tandis que le montant imputé aux dépenses de consommation (P.3) augmente. La répartition régionale a été effectuée sur la base de l'enquête sur le budget des ménages (dépenses de voyage). La répartition entre les différents arrondissements au sein des régions a été effectuée sur la base de la population. La publication précédente se fondait encore sur les données de l'enquête sur le budget des ménages de 2010. Pour 2012, les contributions de l'enquête de 2012 ont à présent pu être utilisées, tandis qu'il a été procédé au calcul d'une moyenne entre 2010 et 2012 pour l'année 2011. Sur la base de ces nouvelles données, la part de la Flandre s'est contractée tandis que les parts de la Wallonie et de Bruxelles ont progressé.

¹ Ainsi, le fichier des fournisseurs de 2011 était encore utilisé pour 2012, et certaines entreprises devaient opérer une mise à jour pour cette même année sur la base du fichier des fournisseurs de 2012. Des modifications ont également été opérées si une entreprise donnée figurant dans la clé (sur la base de l'analyse individuelle) n'était plus cliente/fournisseur du RF.

Par ailleurs, les importations des services financiers et des services d'intermédiation financière indirectement mesurés (SIFIM) ont également été adaptées pour la période 2008-2013. Les importations de SIFIM sont réparties entre les secteurs des administrations publiques (S.13), des ménages (S.14) et des sociétés non financières (S.11; la majeure partie). Une erreur d'ordre technique liée à l'informatique, survenue lors de la répartition, a entraîné l'imputation d'une part trop importante des SIFIM aux secteurs S.13 et S.14. C'est surtout aux dépenses de consommation que cela a entraîné, par le passé, l'imputation d'un montant trop élevé. Cette erreur a également eu une incidence sur la répartition des importations de services financiers, erreur corrigée dans la présente version.

Concernant la période 1995-2005, les importations et exportations de SIFIM et des organismes de placement collectif (OPC)¹ étaient réparties comme le total connu des importations et exportations de services et non suivant la répartition spécifique.

Un problème identique est également survenu pour la répartition de l'avitaillement. La répartition régionale a été opérée comme le total connu des importations et exportations de biens en lieu et place de la répartition spécifique.

Les "autres services publics" (rubrique 294; cela concerne les droits de douane) font en principe l'objet d'une répartition régionale comme la répartition du nombre d'emplois du Ministère des Finances. Dans la précédente publication, s'agissant de la période 2008-2013, ces importations avaient été réparties comme la rubrique 291 "services des administrations publiques". Par conséquent, cette rubrique a été erronément répartie sur plusieurs branches d'activité et a également entraîné une erreur dans la ventilation régionale. Cette erreur a été rectifiée dans la présente publication.

Enfin, les importations et exportations d'électricité ont été ventilées en 2008 comme le total connu des importations et exportations de biens au lieu de se fonder sur des clés spécifiques. Dans le cas présent, il s'agissait purement d'un problème technique lié à l'informatique (le logiciel SAS ne parvenait pas à lire le format de cellule des données d'entrée mentionnant l'arrondissement).

5. Incidence de la révision sur la répartition régionale des importations et exportations de biens et de services

5.1 Importations de biens

Au niveau du Royaume, les importations de biens ont été revues légèrement à la hausse en 2002 et 2003, et à la baisse en 2012.

Sur le plan régional, d'importantes modifications ont été opérées à partir de l'année 2005; les données pour Bruxelles ont par conséquent été revues à la hausse, tandis que celles pour la Flandre et la Wallonie l'ont été à la baisse.

S'agissant de la période 1995-2004, les corrections en matière d'économie illégale et d'avitaillement ont entraîné de légères modifications au niveau des importations de biens. Concernant la période 2005-2012, la nouvelle méthodologie de répartition du gaz s'est accompagnée d'importants changements, tandis que les adaptations concernant l'électricité étaient plus modestes. Les modifications et actualisations concernant les représentants fiscaux ont de surcroît exercé une incidence notable, surtout pour les années 2011 et 2012. Une modification importante concernait par ailleurs la Wallonie: un important représentant fiscal du secteur pharmaceutique y étant passé de résident à entreprise mixte, seule une faible part de ses importations est encore reprise dans le concept national.

¹ Les importations se rapportent aux frais de gestion que les OPC non-résidents facturent aux détenteurs résidents de valeurs mobilières; les exportations se rapportent aux frais de gestion que les OPC résidents facturent aux détenteurs non-résidents de valeurs mobilières.

TABLEAU 15 IMPORTATIONS DE BIENS, COMPARAISON ENTRE LA PUBLICATION DE 2016 ET CELLE DE 2015

| Année | Publication 2015 en millions d'euros | | | | Publication 2016 en millions d'euros | | | | Différence Pub 2016-Pub 2015 en millions d'euros | | | |
|-------|---|-----------|----------|------------------|---|-----------|----------|------------------|--|----------|----------|-----------------|
| | RBC | RF | RW | Royaume | RBC | RF | RW | Royaume | RBC | RF | RW | Royaume |
| 1995 | 16 955,7 | 65 229,5 | 12 635,6 | 94 820,8 | 16 912,5 | 65 266,8 | 12 641,5 | 94 820,8 | -43,2 | 37,3 | 5,9 | 0,0 |
| 1996 | 18 167,9 | 68 829,2 | 12 798,2 | 99 795,3 | 18 111,3 | 68 876,8 | 12 807,2 | 99 795,3 | -56,6 | 47,6 | 9,0 | 0,0 |
| 1997 | 19 721,3 | 75 555,1 | 14 495,5 | 109 771,9 | 19 668,7 | 75 598,3 | 14 504,9 | 109 771,9 | -52,6 | 43,2 | 9,4 | 0,0 |
| 1998 | 18 930,6 | 76 441,9 | 16 632,6 | 112 005,1 | 18 876,4 | 76 494,2 | 16 634,5 | 112 005,1 | -54,2 | 52,3 | 1,9 | 0,0 |
| 1999 | 19 901,1 | 79 581,6 | 16 004,1 | 115 486,8 | 19 833,2 | 79 649,2 | 16 004,4 | 115 486,8 | -67,9 | 67,6 | 0,3 | 0,0 |
| 2000 | 25 464,3 | 96 367,9 | 19 336,6 | 141 168,8 | 25 356,1 | 96 498,5 | 19 314,2 | 141 168,8 | -108,2 | 130,6 | -22,4 | 0,0 |
| 2001 | 25 673,8 | 95 413,5 | 18 416,8 | 139 504,1 | 25 568,9 | 95 526,2 | 18 409,0 | 139 504,1 | -104,9 | 112,7 | -7,8 | 0,0 |
| 2002 | 25 716,8 | 93 577,9 | 18 114,2 | 137 408,9 | 25 673,5 | 93 777,3 | 18 148,2 | 137 599,0 | -43,3 | 199,4 | 34,0 | 190,1 |
| 2003 | 27 522,2 | 93 499,4 | 18 131,8 | 139 153,4 | 27 487,2 | 93 748,5 | 18 164,6 | 139 400,3 | -35,0 | 249,1 | 32,8 | 246,9 |
| 2004 | 29 030,2 | 105 762,5 | 20 588,9 | 155 381,6 | 28 952,4 | 105 841,0 | 20 588,2 | 155 381,6 | -77,8 | 78,5 | -0,7 | 0,0 |
| 2005 | 30 551,8 | 121 132,6 | 23 548,5 | 175 232,9 | 32 404,4 | 120 211,2 | 22 617,3 | 175 232,9 | 1 852,6 | -921,4 | -931,2 | 0,0 |
| 2006 | 34 279,2 | 129 577,0 | 27 049,3 | 190 905,5 | 35 707,4 | 128 982,3 | 26 215,8 | 190 905,5 | 1 428,2 | -594,7 | -833,5 | 0,0 |
| 2007 | 33 057,9 | 142 055,5 | 28 683,6 | 203 797,0 | 33 874,8 | 141 764,9 | 28 157,3 | 203 797,0 | 816,9 | -290,6 | -526,3 | 0,0 |
| 2008 | 39 375,4 | 149 363,8 | 32 048,5 | 220 787,7 | 40 877,8 | 148 520,3 | 31 389,6 | 220 787,7 | 1 502,4 | -843,5 | -658,9 | 0,0 |
| 2009 | 31 554,1 | 116 946,2 | 27 288,8 | 175 789,1 | 32 911,1 | 116 280,5 | 26 597,5 | 175 789,1 | 1 357,0 | -665,7 | -691,3 | 0,0 |
| 2010 | 35 988,0 | 140 099,0 | 30 554,3 | 206 641,3 | 38 222,2 | 138 756,6 | 29 681,9 | 206 660,7 | 2 234,2 | -1 342,4 | -872,4 | 19,4 |
| 2011 | 42 395,9 | 163 407,7 | 33 380,4 | 239 184,0 | 45 189,0 | 161 558,0 | 32 437,0 | 239 184,0 | 2 793,1 | -1 849,7 | -943,4 | 0,0 |
| 2012 | 40 983,1 | 166 793,7 | 33 897,5 | 241 674,3 | 44 682,9 | 163 194,4 | 31 971,7 | 239 849,0 | 3 699,8 | -3 599,3 | -1 925,8 | -1 825,3 |
| Année | Publication 2015 Royaume = 100 % | | | | Publication 2016 Royaume = 100 % | | | | Différence Pub 2016-Pub 2015 point de pourcentage | | | |
| | RBC | RF | RW | Royaume | RBC | RF | RW | Royaume | RBC | RF | RW | Royaume |
| 1995 | 17,88% | 68,79% | 13,33% | 100,00% | 17,84% | 68,83% | 13,33% | 100,00% | -0,05 | 0,04 | 0,01 | 0,0 |
| 1996 | 18,21% | 68,97% | 12,82% | 100,00% | 18,15% | 69,02% | 12,83% | 100,00% | -0,06 | 0,05 | 0,01 | 0,0 |
| 1997 | 17,97% | 68,83% | 13,21% | 100,00% | 17,92% | 68,87% | 13,21% | 100,00% | -0,05 | 0,04 | 0,01 | 0,0 |
| 1998 | 16,90% | 68,25% | 14,85% | 100,00% | 16,85% | 68,30% | 14,85% | 100,00% | -0,05 | 0,05 | 0,00 | 0,0 |
| 1999 | 17,23% | 68,91% | 13,86% | 100,00% | 17,17% | 68,97% | 13,86% | 100,00% | -0,06 | 0,06 | 0,00 | 0,0 |
| 2000 | 18,04% | 68,26% | 13,70% | 100,00% | 17,96% | 68,36% | 13,68% | 100,00% | -0,08 | 0,09 | -0,02 | 0,0 |
| 2001 | 18,40% | 68,39% | 13,20% | 100,00% | 18,33% | 68,48% | 13,20% | 100,00% | -0,08 | 0,08 | -0,01 | 0,0 |
| 2002 | 18,72% | 68,10% | 13,18% | 100,00% | 18,66% | 68,15% | 13,19% | 100,00% | -0,06 | 0,05 | 0,01 | 0,0 |
| 2003 | 19,78% | 67,19% | 13,03% | 100,00% | 19,72% | 67,25% | 13,03% | 100,00% | -0,06 | 0,06 | 0,00 | 0,0 |
| 2004 | 18,68% | 68,07% | 13,25% | 100,00% | 18,63% | 68,12% | 13,25% | 100,00% | -0,05 | 0,05 | 0,00 | 0,0 |
| 2005 | 17,43% | 69,13% | 13,44% | 100,00% | 18,49% | 68,60% | 12,91% | 100,00% | 1,06 | -0,53 | -0,53 | 0,0 |
| 2006 | 17,96% | 67,87% | 14,17% | 100,00% | 18,70% | 67,56% | 13,73% | 100,00% | 0,75 | -0,31 | -0,44 | 0,0 |
| 2007 | 16,22% | 69,70% | 14,07% | 100,00% | 16,62% | 69,56% | 13,82% | 100,00% | 0,40 | -0,14 | -0,26 | 0,0 |
| 2008 | 17,83% | 67,65% | 14,52% | 100,00% | 18,51% | 67,27% | 14,22% | 100,00% | 0,68 | -0,38 | -0,30 | 0,0 |
| 2009 | 17,95% | 66,53% | 15,52% | 100,00% | 18,72% | 66,15% | 15,13% | 100,00% | 0,77 | -0,38 | -0,39 | 0,0 |
| 2010 | 17,42% | 67,80% | 14,79% | 100,00% | 18,50% | 67,14% | 14,36% | 100,00% | 1,08 | -0,66 | -0,42 | 0,0 |
| 2011 | 17,73% | 68,32% | 13,96% | 100,00% | 18,89% | 67,55% | 13,56% | 100,00% | 1,17 | -0,77 | -0,39 | 0,0 |
| 2012 | 16,96% | 69,02% | 14,03% | 100,00% | 18,63% | 68,04% | 13,33% | 100,00% | 1,67 | -0,98 | -0,70 | 0,0 |

Sources: BNB, IBSA, IWEPS et SVR-DKB

TABEAU 16 IMPORTATIONS DE BIENS, RÉVISION TOTALE ET INCIDENCE DES PRINCIPAUX ÉLÉMENTS DE LA RÉVISION

| | 2005 | 2006 | 2007 | 2008 | 2009 | 2010 | 2011 | 2012 |
|---|-------|-------|-------|-------|-------|-------|-------|-------|
| Révision totale (%) | | | | | | | | |
| Belgique | 0,00 | 0,00 | 0,00 | 0,00 | 0,00 | 0,01 | 0,00 | -0,76 |
| Bruxelles | 6,06 | 4,17 | 2,47 | 3,82 | 4,30 | 6,21 | 6,59 | 9,03 |
| Flandre | -0,76 | -0,46 | -0,20 | -0,56 | -0,57 | -0,96 | -1,13 | -2,16 |
| Wallonie | -3,95 | -3,08 | -1,84 | -2,06 | -2,53 | -2,86 | -2,83 | -5,68 |
| <i>dont gaz (points de pourcentage)</i> | | | | | | | | |
| Belgique | 0,00 | 0,00 | 0,00 | 0,00 | 0,00 | 0,00 | 0,00 | 0,00 |
| Bruxelles | 6,32 | 4,45 | 2,85 | 3,56 | 4,40 | 5,85 | 5,00 | 8,09 |
| Flandre | -0,84 | -0,55 | -0,34 | -0,49 | -0,64 | -0,96 | -0,82 | -1,57 |
| Wallonie | -3,86 | -2,98 | -1,61 | -2,10 | -2,35 | -2,51 | -2,35 | -2,08 |
| <i>dont représentants fiscaux (points de pourcentage)</i> | | | | | | | | |
| Belgique | 0,00 | 0,00 | 0,00 | 0,00 | 0,02 | 0,03 | 0,00 | -0,48 |
| Bruxelles | 0,00 | 0,01 | 0,01 | 0,00 | -0,01 | 0,33 | 1,42 | 1,04 |
| Flandre | 0,00 | 0,00 | 0,00 | 0,00 | 0,00 | -0,06 | -0,34 | -0,38 |
| Wallonie | 0,00 | 0,00 | 0,00 | 0,00 | 0,14 | 0,07 | -0,10 | -2,85 |

Sources: BNB, IBSA, IWEPS et SVR-DKB

5.2 Exportations de biens

Au niveau du Royaume, la révision des exportations de biens porte sur plusieurs années; à partir de 2004, cette révision s'opère systématiquement à la baisse.

Les exportations bruxelloises ont été principalement revues à la baisse, à l'exception des années 2005, 2008, 2010 et 2012. S'agissant de la Flandre, l'on constate le phénomène inverse: les résultats ont été principalement revus à la hausse, à l'exception des années 2004, 2005 et 2009. Les exportations wallonnes de biens ont quant à elles été revues à la baisse pour toutes les années sans exception.

Les exportations de biens ont subi des modifications limitées pour la période 1995-2004, intégralement imputables à l'avitaillement et à l'économie illégale. En 2005, une modification assez importante avait été opérée, dans la mesure où le négoce triangulaire n'avait pas été correctement réparti pour cette année-là dans la publication précédente. L'incidence a surtout été significative à Bruxelles. S'agissant des années 2009-2012, la principale incidence provient de la nouvelle répartition des exportations d'électricité. Une modification importante s'est opérée pour l'année 2012, comme pour les importations: un important représentant fiscal wallon de l'industrie pharmaceutique étant passé de résident à entreprise mixte, seule une faible part de ses exportations a encore été comptabilisée dans le concept national. Les modifications et actualisations concernant d'autres représentants fiscaux ont également eu une légère incidence.

TABLEAU 17 EXPORTATIONS DE BIENS, COMPARAISON ENTRE LA PUBLICATION DE 2016 ET CELLE DE 2015

| Année | Publication 2015 en millions d'euros | | | | Publication 2016 en millions d'euros | | | | Différence Pub 2016-Pub 2015 en millions d'euros | | | |
|-------|---|-----------|----------|------------------|---|-----------|----------|------------------|--|--------|----------|-----------------|
| | RBC | RF | RW | Royaume | RBC | RF | RW | Royaume | RBC | RF | RW | Royaume |
| 1995 | 10 267,4 | 73 138,4 | 17 008,7 | 100 414,5 | 10 239,0 | 73 237,2 | 16 938,3 | 100 414,5 | -28,4 | 98,8 | -70,4 | 0,0 |
| 1996 | 10 680,5 | 76 180,2 | 16 979,8 | 103 840,5 | 10 656,1 | 76 402,6 | 16 920,6 | 103 979,3 | -24,4 | 222,4 | -59,2 | 138,8 |
| 1997 | 10 848,5 | 85 513,0 | 18 893,4 | 115 254,9 | 10 812,7 | 85 653,1 | 18 789,1 | 115 254,9 | -35,8 | 140,1 | -104,3 | 0,0 |
| 1998 | 10 766,4 | 86 366,6 | 20 648,2 | 117 781,2 | 10 742,4 | 86 657,6 | 20 572,7 | 117 972,7 | -24,0 | 291,0 | -75,5 | 191,5 |
| 1999 | 12 180,0 | 90 946,7 | 19 871,2 | 122 997,9 | 12 118,7 | 91 110,1 | 19 769,1 | 122 997,9 | -61,3 | 163,4 | -102,1 | 0,0 |
| 2000 | 15 640,9 | 105 756,8 | 24 200,5 | 145 598,2 | 15 538,6 | 106 030,0 | 24 029,6 | 145 598,2 | -102,3 | 273,2 | -170,9 | 0,0 |
| 2001 | 15 016,0 | 106 371,4 | 24 461,4 | 145 848,8 | 14 919,9 | 106 636,4 | 24 292,5 | 145 848,8 | -96,1 | 265,0 | -168,9 | 0,0 |
| 2002 | 15 642,9 | 110 589,9 | 25 089,4 | 151 322,2 | 15 545,6 | 110 846,0 | 24 930,5 | 151 322,1 | -97,3 | 256,1 | -158,9 | -0,1 |
| 2003 | 16 933,0 | 109 735,6 | 25 455,4 | 152 124,0 | 16 823,8 | 110 008,0 | 25 292,2 | 152 124,0 | -109,2 | 272,4 | -163,2 | 0,0 |
| 2004 | 18 376,3 | 120 113,9 | 27 725,3 | 166 215,5 | 18 204,5 | 120 070,2 | 27 471,6 | 165 746,3 | -171,8 | -43,7 | -253,7 | -469,2 |
| 2005 | 18 414,1 | 133 310,4 | 30 508,0 | 182 232,5 | 19 232,6 | 132 612,0 | 29 987,7 | 181 832,3 | 818,5 | -698,4 | -520,3 | -400,2 |
| 2006 | 21 232,6 | 142 616,1 | 34 669,9 | 198 518,6 | 21 105,9 | 142 898,2 | 34 445,4 | 198 449,5 | -126,7 | 282,1 | -224,5 | -69,1 |
| 2007 | 21 366,4 | 153 695,8 | 36 435,2 | 211 497,4 | 21 279,9 | 153 915,3 | 36 289,7 | 211 484,9 | -86,5 | 219,5 | -145,5 | -12,5 |
| 2008 | 23 436,7 | 154 475,0 | 38 515,8 | 216 427,5 | 23 450,9 | 154 594,1 | 38 321,3 | 216 366,3 | 14,2 | 119,1 | -194,5 | -61,2 |
| 2009 | 18 570,1 | 124 144,1 | 33 437,8 | 176 152,0 | 18 534,9 | 123 981,2 | 33 146,3 | 175 662,4 | -35,2 | -162,9 | -291,5 | -489,6 |
| 2010 | 21 105,0 | 147 483,3 | 35 961,0 | 204 549,3 | 21 251,5 | 147 574,2 | 35 723,6 | 204 549,3 | 146,5 | 90,9 | -237,4 | 0,0 |
| 2011 | 24 090,2 | 170 165,1 | 39 409,8 | 233 665,1 | 23 993,4 | 170 446,2 | 39 037,0 | 233 476,6 | -96,8 | 281,1 | -372,8 | -188,5 |
| 2012 | 23 766,0 | 172 787,8 | 39 474,0 | 236 027,8 | 23 864,4 | 173 746,6 | 37 316,8 | 234 927,8 | 98,4 | 958,8 | -2 157,2 | -1 100,0 |
| Année | Publication 2015 Royaume = 100 % | | | | Publication 2016 Royaume = 100 % | | | | Différence Pub 2016-Pub 2015 point de pourcentage | | | |
| | RBC | RF | RW | Royaume | RBC | RF | RW | Royaume | RBC | RF | RW | Royaume |
| 1995 | 10,23% | 72,84% | 16,94% | 100,00% | 10,20% | 72,93% | 16,87% | 100,00% | -0,03 | 0,10 | -0,07 | 0,0 |
| 1996 | 10,29% | 73,36% | 16,35% | 100,00% | 10,25% | 73,48% | 16,27% | 100,00% | -0,04 | 0,12 | -0,08 | 0,0 |
| 1997 | 9,41% | 74,19% | 16,39% | 100,00% | 9,38% | 74,32% | 16,30% | 100,00% | -0,03 | 0,12 | -0,09 | 0,0 |
| 1998 | 9,14% | 73,33% | 17,53% | 100,00% | 9,11% | 73,46% | 17,44% | 100,00% | -0,04 | 0,13 | -0,09 | 0,0 |
| 1999 | 9,90% | 73,94% | 16,16% | 100,00% | 9,85% | 74,07% | 16,07% | 100,00% | -0,05 | 0,13 | -0,08 | 0,0 |
| 2000 | 10,74% | 72,64% | 16,62% | 100,00% | 10,67% | 72,82% | 16,50% | 100,00% | -0,07 | 0,19 | -0,12 | 0,0 |
| 2001 | 10,30% | 72,93% | 16,77% | 100,00% | 10,23% | 73,11% | 16,66% | 100,00% | -0,07 | 0,18 | -0,12 | 0,0 |
| 2002 | 10,34% | 73,08% | 16,58% | 100,00% | 10,27% | 73,25% | 16,48% | 100,00% | -0,06 | 0,17 | -0,10 | 0,0 |
| 2003 | 11,13% | 72,14% | 16,73% | 100,00% | 11,06% | 72,31% | 16,63% | 100,00% | -0,07 | 0,18 | -0,11 | 0,0 |
| 2004 | 11,06% | 72,26% | 16,68% | 100,00% | 10,98% | 72,44% | 16,57% | 100,00% | -0,07 | 0,18 | -0,11 | 0,0 |
| 2005 | 10,10% | 73,15% | 16,74% | 100,00% | 10,58% | 72,93% | 16,49% | 100,00% | 0,47 | -0,22 | -0,25 | 0,0 |
| 2006 | 10,70% | 71,84% | 17,46% | 100,00% | 10,64% | 72,01% | 17,36% | 100,00% | -0,06 | 0,17 | -0,11 | 0,0 |
| 2007 | 10,10% | 72,67% | 17,23% | 100,00% | 10,06% | 72,78% | 17,16% | 100,00% | -0,04 | 0,11 | -0,07 | 0,0 |
| 2008 | 10,83% | 71,37% | 17,80% | 100,00% | 10,84% | 71,45% | 17,71% | 100,00% | 0,01 | 0,08 | -0,08 | 0,0 |
| 2009 | 10,54% | 70,48% | 18,98% | 100,00% | 10,55% | 70,58% | 18,87% | 100,00% | 0,01 | 0,10 | -0,11 | 0,0 |
| 2010 | 10,32% | 72,10% | 17,58% | 100,00% | 10,39% | 72,15% | 17,46% | 100,00% | 0,07 | 0,04 | -0,12 | 0,0 |
| 2011 | 10,31% | 72,82% | 16,87% | 100,00% | 10,28% | 73,00% | 16,72% | 100,00% | -0,03 | 0,18 | -0,15 | 0,0 |
| 2012 | 10,07% | 73,21% | 16,72% | 100,00% | 10,16% | 73,96% | 15,88% | 100,00% | 0,09 | 0,75 | -0,84 | 0,0 |

Sources: BNB, IBSA, IWEPS et SVR-DKB

TABEAU 18 EXPORTATIONS DE BIENS, RÉVISION TOTALE ET INCIDENCE DES PRINCIPAUX ÉLÉMENTS DE LA RÉVISION

| | 2005 | 2006 | 2007 | 2008 | 2009 | 2010 | 2011 | 2012 |
|---|-------|-------|-------|-------|-------|-------|-------|-------|
| Révision totale (%) | | | | | | | | |
| Belgique | -0,22 | -0,03 | -0,01 | -0,03 | -0,28 | 0,00 | -0,08 | -0,47 |
| Bruxelles | 4,44 | -0,60 | -0,40 | 0,06 | -0,19 | 0,69 | -0,40 | 0,41 |
| Flandre | -0,52 | 0,20 | 0,14 | 0,08 | -0,13 | 0,06 | 0,17 | 0,56 |
| Wallonie | -1,70 | -0,65 | -0,40 | -0,50 | -0,87 | -0,66 | -0,95 | -5,47 |
| <i>dont représentants fiscaux (points de pourcentage)</i> | | | | | | | | |
| Belgique | 0,00 | 0,00 | 0,00 | 0,00 | 0,04 | 0,04 | 0,00 | -0,84 |
| Bruxelles | 0,00 | 0,00 | 0,00 | 0,00 | 0,08 | 0,79 | -0,16 | 0,13 |
| Flandre | 0,00 | 0,00 | 0,00 | 0,00 | -0,01 | -0,06 | 0,05 | -0,01 |
| Wallonie | 0,00 | 0,00 | 0,00 | 0,00 | 0,21 | 0,04 | -0,12 | -5,09 |
| <i>dont électricité (points de pourcentage)</i> | | | | | | | | |
| Belgique | 0,00 | 0,00 | 0,00 | 0,20 | 0,00 | 0,00 | 0,00 | 0,00 |
| Bruxelles | 0,00 | 0,00 | 0,00 | 0,73 | 0,42 | 0,38 | 0,35 | 0,23 |
| Flandre | 0,00 | 0,00 | 0,00 | 0,10 | -0,05 | -0,04 | -0,03 | -0,02 |
| Wallonie | 0,00 | 0,00 | 0,00 | 0,25 | -0,05 | -0,08 | -0,07 | -0,04 |
| <i>dont avitaillement (points de pourcentage)</i> | | | | | | | | |
| Belgique | 0,00 | 0,00 | 0,00 | 0,00 | -0,25 | 0,00 | 0,00 | 0,00 |
| Bruxelles | -0,31 | -0,32 | -0,17 | -0,25 | -0,43 | -0,23 | -0,31 | -0,18 |
| Flandre | 0,18 | 0,20 | 0,13 | 0,18 | -0,04 | 0,18 | 0,20 | 0,18 |
| Wallonie | -0,58 | -0,62 | -0,44 | -0,56 | -0,94 | -0,60 | -0,66 | -0,68 |
| <i>dont négoce triangulaire (points de pourcentage)</i> | | | | | | | | |
| Belgique | 0,81 | 0,00 | 0,00 | 0,00 | 0,00 | 0,00 | 0,00 | 0,00 |
| Bruxelles | 6,22 | 0,00 | 0,00 | 0,00 | 0,00 | 0,00 | 0,00 | 0,00 |
| Flandre | 0,26 | 0,00 | 0,00 | 0,00 | 0,00 | 0,00 | 0,00 | 0,00 |
| Wallonie | -0,09 | 0,00 | 0,00 | 0,00 | 0,00 | 0,00 | 0,00 | 0,00 |

Sources: BNB, IBSA, IWEPS et SVR-DKB

5.3 Importations de services

Au niveau du Royaume, les données de certaines années ont été revues à la hausse (principalement au début et à la fin de la période considérée), tandis que d'autres ont été revues à la baisse (principalement de 2003 à 2007 inclus).

Les importations de services à Bruxelles ont été revues à la baisse jusqu'en 2005 inclus, et à la hausse à partir de 2008. S'agissant de la Flandre, les révisions les plus importantes l'ont plutôt été à la baisse, et à la hausse pour la Wallonie.

S'agissant de la période 1995-2005, les modifications dans les importations de services sont imputables au fait que les clés de répartition spécifiques pour les services financiers (SIFIM et OPC) et la prostitution n'avaient pas été appliquées dans les publications précédentes.

S'agissant des années 2008-2012, les modifications sont également à imputer aux adaptations dans les services financiers, mais aussi à la révision de la R&D (à partir de 2009)¹. En outre, une série de glissements plus modestes se sont opérés par l'application des clés de répartition adaptées fondées sur la valeur ajoutée en raison de l'harmonisation des codes NACE et par la révision des voyages privés. En 2011 et 2012, les voyages privés ont également été influencés par l'actualisation des parts par région fondée sur la nouvelle enquête sur le budget des ménages. Sur cette base, la part imputée aux dépenses de consommation a diminué pour la Flandre, et augmenté pour la Wallonie et Bruxelles.

¹ Les importations de R&D d'une entreprise de l'industrie pharmaceutique dont le siège est établi en Flandre ont été en grande partie adaptées pour l'année 2009 dans la présente publication.

TABLEAU 19 IMPORTATIONS DE SERVICES, COMPARAISON ENTRE LA PUBLICATION DE 2016 ET CELLE DE 2015

| Année | Publication 2015 en millions d'euros | | | | Publication 2016 en millions d'euros | | | | Différence Pub 2016-Pub 2015 en millions d'euros | | | |
|-------|---|----------|----------|-----------------|---|----------|----------|-----------------|--|--------|--------|---------------|
| | RBC | RF | RW | Royaume | RBC | RF | RW | Royaume | RBC | RF | RW | Royaume |
| 1995 | 6 728,5 | 13 419,4 | 3 562,9 | 23 710,8 | 6 592,0 | 13 478,6 | 3 663,8 | 23 734,4 | -136,5 | 59,2 | 100,9 | 23,6 |
| 1996 | 6 420,3 | 14 450,2 | 3 730,6 | 24 601,1 | 6 292,9 | 14 489,9 | 3 841,3 | 24 624,1 | -127,4 | 39,7 | 110,7 | 23,0 |
| 1997 | 6 761,0 | 16 272,4 | 3 813,9 | 26 847,3 | 6 618,0 | 16 306,0 | 3 947,1 | 26 871,1 | -143,0 | 33,6 | 133,2 | 23,8 |
| 1998 | 7 000,3 | 17 578,8 | 4 289,6 | 28 868,7 | 6 870,3 | 17 608,6 | 4 413,8 | 28 892,7 | -130,0 | 29,8 | 124,2 | 24,0 |
| 1999 | 7 922,4 | 18 863,4 | 4 479,2 | 31 265,0 | 7 859,7 | 18 886,3 | 4 543,7 | 31 289,7 | -62,7 | 22,9 | 64,5 | 24,7 |
| 2000 | 9 462,2 | 22 950,0 | 5 332,0 | 37 744,2 | 9 311,1 | 22 856,9 | 5 407,9 | 37 575,9 | -151,1 | -93,1 | 75,9 | -168,3 |
| 2001 | 10 987,7 | 23 767,1 | 5 599,6 | 40 354,4 | 10 908,9 | 23 789,7 | 5 667,0 | 40 365,6 | -78,8 | 22,6 | 67,4 | 11,2 |
| 2002 | 10 854,7 | 23 643,6 | 6 160,9 | 40 659,2 | 10 788,7 | 23 661,5 | 6 221,1 | 40 671,3 | -66,0 | 17,9 | 60,2 | 12,1 |
| 2003 | 11 025,8 | 23 272,9 | 5 720,2 | 40 018,9 | 10 945,2 | 23 131,9 | 5 698,0 | 39 775,1 | -80,6 | -141,0 | -22,2 | -243,8 |
| 2004 | 10 716,2 | 24 394,3 | 5 951,4 | 41 061,9 | 10 617,6 | 24 226,2 | 5 931,7 | 40 775,5 | -98,6 | -168,1 | -19,7 | -286,4 |
| 2005 | 11 719,2 | 24 651,0 | 6 116,9 | 42 487,1 | 11 656,5 | 24 575,6 | 6 120,1 | 42 352,2 | -62,7 | -75,4 | 3,2 | -134,9 |
| 2006 | | | | 44 484,4 | | | | 44 234,9 | | | | -249,5 |
| 2007 | | | | 50 407,3 | | | | 50 162,3 | | | | -245,0 |
| 2008 | 16 113,9 | 35 350,3 | 8 203,9 | 59 668,1 | 16 400,7 | 35 118,5 | 8 156,0 | 59 675,2 | 286,8 | -231,8 | -47,9 | 7,1 |
| 2009 | 15 391,0 | 33 914,7 | 8 504,4 | 57 810,1 | 16 061,7 | 33 502,2 | 8 494,2 | 58 058,1 | 670,7 | -412,5 | -10,2 | 248,0 |
| 2010 | 16 298,8 | 39 685,3 | 9 747,6 | 65 731,7 | 16 720,6 | 39 527,1 | 9 645,4 | 65 893,1 | 421,8 | -158,2 | -102,2 | 161,4 |
| 2011 | 17 257,5 | 40 281,5 | 10 256,9 | 67 795,9 | 17 567,9 | 40 404,9 | 10 367,0 | 68 339,8 | 310,4 | 123,4 | 110,1 | 543,9 |
| 2012 | 19 606,6 | 44 830,3 | 11 381,2 | 75 818,1 | 20 271,7 | 44 767,4 | 11 657,4 | 76 696,5 | 665,1 | -62,9 | 276,2 | 878,4 |
| Année | Publication 2015 Royaume = 100 % | | | | Publication 2016 Royaume = 100 % | | | | Différence Pub 2016-Pub 2015 point de pourcentage | | | |
| | RBC | RF | RW | Royaume | RBC | RF | RW | Royaume | RBC | RF | RW | Royaume |
| 1995 | 28,38% | 56,60% | 15,03% | 100,00% | 27,77% | 56,79% | 15,44% | 100,00% | -0,60 | 0,19 | 0,41 | 0,0 |
| 1996 | 26,10% | 58,74% | 15,16% | 100,00% | 25,56% | 58,84% | 15,60% | 100,00% | -0,54 | 0,11 | 0,44 | 0,0 |
| 1997 | 25,18% | 60,61% | 14,21% | 100,00% | 24,63% | 60,68% | 14,69% | 100,00% | -0,55 | 0,07 | 0,48 | 0,0 |
| 1998 | 24,25% | 60,89% | 14,86% | 100,00% | 23,78% | 60,94% | 15,28% | 100,00% | -0,47 | 0,05 | 0,42 | 0,0 |
| 1999 | 25,34% | 60,33% | 14,33% | 100,00% | 25,12% | 60,36% | 14,52% | 100,00% | -0,22 | 0,03 | 0,19 | 0,0 |
| 2000 | 25,07% | 60,80% | 14,13% | 100,00% | 24,78% | 60,83% | 14,39% | 100,00% | -0,29 | 0,02 | 0,27 | 0,0 |
| 2001 | 27,23% | 58,90% | 13,88% | 100,00% | 27,03% | 58,94% | 14,04% | 100,00% | -0,20 | 0,04 | 0,16 | 0,0 |
| 2002 | 26,70% | 58,15% | 15,15% | 100,00% | 26,53% | 58,18% | 15,30% | 100,00% | -0,17 | 0,03 | 0,14 | 0,0 |
| 2003 | 27,55% | 58,15% | 14,29% | 100,00% | 27,52% | 58,16% | 14,33% | 100,00% | -0,03 | 0,00 | 0,03 | 0,0 |
| 2004 | 26,10% | 59,41% | 14,49% | 100,00% | 26,04% | 59,41% | 14,55% | 100,00% | -0,06 | 0,01 | 0,05 | 0,0 |
| 2005 | 27,58% | 58,02% | 14,40% | 100,00% | 27,52% | 58,03% | 14,45% | 100,00% | -0,06 | 0,01 | 0,05 | 0,0 |
| 2006 | | | | 100,00% | | | | 100,00% | 0,00 | 0,00 | 0,00 | 0,0 |
| 2007 | | | | 100,00% | | | | 100,00% | 0,00 | 0,00 | 0,00 | 0,0 |
| 2008 | 27,01% | 59,24% | 13,75% | 100,00% | 27,48% | 58,85% | 13,67% | 100,00% | 0,48 | -0,40 | -0,08 | 0,0 |
| 2009 | 26,62% | 58,67% | 14,71% | 100,00% | 27,66% | 57,70% | 14,63% | 100,00% | 1,04 | -0,96 | -0,08 | 0,0 |
| 2010 | 24,80% | 60,37% | 14,83% | 100,00% | 25,38% | 59,99% | 14,64% | 100,00% | 0,58 | -0,39 | -0,19 | 0,0 |
| 2011 | 25,46% | 59,42% | 15,13% | 100,00% | 25,71% | 59,12% | 15,17% | 100,00% | 0,25 | -0,29 | 0,04 | 0,0 |
| 2012 | 25,86% | 59,13% | 15,01% | 100,00% | 26,43% | 58,37% | 15,20% | 100,00% | 0,57 | -0,76 | 0,19 | 0,0 |

Sources: BNB, IBSA, IWEPS et SVR-DKB

TABLEAU 20 IMPORTATIONS DE SERVICES, RÉVISION TOTALE ET INCIDENCE DES PRINCIPAUX ÉLÉMENTS DE LA RÉVISION

| | 2008 | 2009 | 2010 | 2011 | 2012 |
|---|-------|-------|-------|-------|-------|
| Révision totale (%) | | | | | |
| Belgique | 0,01 | 0,43 | 0,25 | 0,80 | 1,16 |
| Bruxelles | 1,78 | 4,36 | 2,59 | 1,80 | 3,39 |
| Flandre | -0,65 | -1,22 | -0,40 | 0,30 | -0,14 |
| Wallonie | -0,58 | -0,13 | -1,05 | 1,09 | 2,43 |
| <i>dont voyage privé (points de pourcentage)</i> | | | | | |
| Belgique | 0,07 | 0,02 | 0,06 | 0,07 | 0,00 |
| Bruxelles | -0,01 | 0,21 | -0,11 | 0,07 | 0,53 |
| Flandre | -0,02 | -0,07 | 0,04 | -0,29 | -0,86 |
| Wallonie | 0,57 | 0,01 | 0,44 | 1,47 | 2,45 |
| <i>dont R&D (points de pourcentage)</i> | | | | | |
| Belgique | 0,00 | -1,03 | -0,39 | -0,13 | -0,13 |
| Bruxelles | 0,52 | 0,91 | 0,23 | 0,19 | 0,29 |
| Flandre | -0,35 | -2,17 | -0,71 | -0,14 | -0,23 |
| Wallonie | 0,47 | 0,03 | -0,17 | -0,60 | -0,48 |
| <i>dont services financiers directs (points de pourcentage)</i> | | | | | |
| Belgique | 0,00 | -0,11 | 0,02 | 0,03 | 0,00 |
| Bruxelles | 1,62 | 1,13 | 1,09 | -0,07 | 0,12 |
| Flandre | -0,80 | -0,41 | -0,61 | 0,04 | -0,05 |
| Wallonie | 0,27 | -1,20 | 0,79 | 0,17 | 0,00 |
| <i>dont SIFIM (points de pourcentage)</i> | | | | | |
| Belgique | 0,00 | 0,00 | -0,07 | -0,01 | 0,06 |
| Bruxelles | -0,50 | 0,05 | 0,45 | 0,67 | 0,74 |
| Flandre | 0,66 | 0,01 | 0,35 | -0,13 | -0,10 |
| Wallonie | -1,87 | -0,14 | -2,63 | -0,72 | -0,48 |

Sources: BNB, IBSA, IWEPS et SVR-DKB

5.4 Exportations de services

S'agissant des exportations de services, les données au niveau du Royaume ont été revues à la hausse pour certaines années (principalement au début et à la fin de la période considérée) et à la baisse pour d'autres (principalement de 2003 à 2007 inclus).

L'effet à l'échelon régional a toutefois été bien différent. À Bruxelles, les exportations de services ont été ajustées à la hausse jusqu'en 2005 inclus, et à la baisse à partir de 2008. En Flandre et en Wallonie, les révisions ont été opérées à la baisse jusqu'en 2005 inclus et à la hausse à partir de 2008.

S'agissant de la période 1995-2005, les modifications concernant les exportations de services sont à imputer au fait que les clés de répartition spécifiques pour les services financiers (SIFIM et OPC) et pour la prostitution n'avaient pas été appliquées dans la publication précédente.

S'agissant de la période 2008-2012, les modifications découlent principalement de la correction des droits de douane. Par ailleurs, comme pour les importations, la révision en matière de R&D et surtout la révision à la baisse des exportations de R&D des institutions européennes (à partir de 2009), qui sont à présent réparties par région comme les importations et exportations connues de la rubrique des services 284 (autres services) ont également influencé les chiffres. Bruxelles a une part plus importante dans cette rubrique que dans l'ancienne répartition de la R&D, contrairement à la Flandre et à la Wallonie.

En 2012, une modification importante de la répartition du travail à façon est également intervenue. Cela résulte du fait que les exportations d'un important déclarant du secteur pharmaceutique établi en Wallonie ont été en grande partie considérées comme du travail à façon à partir de 2012. Par ailleurs, des glissements plus légers se sont opérés par l'application des clés adaptées fondées sur la valeur ajoutée en raison de l'harmonisation des codes NACE.

TABEAU 21 EXPORTATIONS DE SERVICES, COMPARAISON ENTRE LA PUBLICATION DE 2016 ET CELLE DE 2015

| Année | Publication 2015 en millions d'euros | | | | Publication 2016 en millions d'euros | | | | Différence Pub 2016-Pub 2015 en millions d'euros | | | |
|-------|---|----------|----------|-----------------|---|----------|----------|-----------------|--|--------|-------|---------------|
| | RBC | RF | RW | Royaume | RBC | RF | RW | Royaume | RBC | RF | RW | Royaume |
| 1995 | 6 570,2 | 15 544,5 | 3 342,6 | 25 457,3 | 6 800,2 | 15 326,2 | 3 343,8 | 25 470,2 | 230,0 | -218,3 | 1,2 | 12,9 |
| 1996 | 6 722,3 | 16 136,2 | 3 670,0 | 26 528,5 | 6 975,5 | 15 907,4 | 3 659,2 | 26 542,1 | 253,2 | -228,8 | -10,8 | 13,6 |
| 1997 | 7 251,9 | 18 173,0 | 3 693,2 | 29 118,1 | 7 522,3 | 17 917,6 | 3 692,4 | 29 132,3 | 270,4 | -255,4 | -0,8 | 14,2 |
| 1998 | 7 537,4 | 19 304,4 | 3 831,4 | 30 673,2 | 7 806,6 | 19 050,7 | 3 829,9 | 30 687,2 | 269,2 | -253,7 | -1,5 | 14,0 |
| 1999 | 8 372,9 | 20 073,9 | 4 598,3 | 33 045,1 | 8 556,0 | 19 913,8 | 4 589,5 | 33 059,3 | 183,1 | -160,1 | -8,8 | 14,2 |
| 2000 | 10 055,3 | 24 706,2 | 5 323,4 | 40 084,9 | 10 275,5 | 24 385,5 | 5 293,0 | 39 954,0 | 220,2 | -320,7 | -30,4 | -130,9 |
| 2001 | 11 703,7 | 25 446,7 | 5 752,2 | 42 902,6 | 11 982,2 | 25 199,7 | 5 733,4 | 42 915,3 | 278,5 | -247,0 | -18,8 | 12,7 |
| 2002 | 11 609,5 | 24 197,5 | 6 265,6 | 42 072,6 | 11 909,8 | 23 948,9 | 6 230,4 | 42 089,1 | 300,3 | -248,6 | -35,2 | 16,5 |
| 2003 | 11 681,4 | 24 483,5 | 5 691,4 | 41 856,3 | 12 011,2 | 24 100,1 | 5 642,2 | 41 753,5 | 329,8 | -383,4 | -49,2 | -102,8 |
| 2004 | 11 577,5 | 26 932,9 | 6 143,3 | 44 653,7 | 12 022,4 | 26 357,6 | 6 076,5 | 44 456,5 | 444,9 | -575,3 | -66,8 | -197,2 |
| 2005 | 12 713,7 | 27 753,9 | 6 769,4 | 47 237,0 | 13 162,1 | 27 296,8 | 6 713,3 | 47 172,2 | 448,4 | -457,1 | -56,1 | -64,8 |
| 2006 | | | | 49 221,3 | | | | 48 870,1 | 0,0 | 0,0 | 0,0 | -351,2 |
| 2007 | | | | 55 996,0 | | | | 55 635,7 | 0,0 | 0,0 | 0,0 | -360,3 |
| 2008 | 17 168,4 | 39 590,1 | 9 099,3 | 65 857,8 | 16 438,7 | 39 865,4 | 9 505,9 | 65 810,0 | -729,7 | 275,3 | 406,6 | -47,8 |
| 2009 | 18 115,1 | 38 647,2 | 9 300,0 | 66 062,3 | 17 586,5 | 38 784,8 | 9 705,8 | 66 077,1 | -528,6 | 137,6 | 405,8 | 14,8 |
| 2010 | 19 737,5 | 43 636,9 | 10 921,5 | 74 295,9 | 19 190,7 | 44 110,7 | 11 263,0 | 74 564,4 | -546,8 | 473,8 | 341,5 | 268,5 |
| 2011 | 19 637,7 | 44 517,0 | 11 515,1 | 75 669,8 | 19 129,9 | 44 920,0 | 11 958,9 | 76 008,8 | -507,8 | 403,0 | 443,8 | 339,0 |
| 2012 | 21 498,0 | 48 863,0 | 12 878,1 | 83 239,1 | 21 187,5 | 49 260,0 | 13 559,9 | 84 007,4 | -310,5 | 397,0 | 681,8 | 768,3 |
| Année | Publication 2015 Royaume = 100 % | | | | Publication 2016 Royaume = 100 % | | | | Différence Pub 2016-Pub 2015 point de pourcentage | | | |
| | RBC | RF | RW | Royaume | RBC | RF | RW | Royaume | RBC | RF | RW | Royaume |
| 1995 | 25,81% | 61,06% | 13,13% | 100,00% | 26,70% | 60,17% | 13,13% | 100,00% | 0,89 | -0,89 | 0,00 | 0,0 |
| 1996 | 25,34% | 60,83% | 13,83% | 100,00% | 26,28% | 59,93% | 13,79% | 100,00% | 0,94 | -0,89 | -0,05 | 0,0 |
| 1997 | 24,91% | 62,41% | 12,68% | 100,00% | 25,82% | 61,50% | 12,67% | 100,00% | 0,92 | -0,91 | -0,01 | 0,0 |
| 1998 | 24,57% | 62,94% | 12,49% | 100,00% | 25,44% | 62,08% | 12,48% | 100,00% | 0,87 | -0,86 | -0,01 | 0,0 |
| 1999 | 25,34% | 60,75% | 13,92% | 100,00% | 25,88% | 60,24% | 13,88% | 100,00% | 0,54 | -0,51 | -0,03 | 0,0 |
| 2000 | 25,09% | 61,63% | 13,28% | 100,00% | 25,72% | 61,03% | 13,25% | 100,00% | 0,63 | -0,60 | -0,03 | 0,0 |
| 2001 | 27,28% | 59,31% | 13,41% | 100,00% | 27,92% | 58,72% | 13,36% | 100,00% | 0,64 | -0,59 | -0,05 | 0,0 |
| 2002 | 27,59% | 57,51% | 14,89% | 100,00% | 28,30% | 56,90% | 14,80% | 100,00% | 0,70 | -0,61 | -0,09 | 0,0 |
| 2003 | 27,91% | 58,49% | 13,60% | 100,00% | 28,77% | 57,72% | 13,51% | 100,00% | 0,86 | -0,77 | -0,08 | 0,0 |
| 2004 | 25,93% | 60,32% | 13,76% | 100,00% | 27,04% | 59,29% | 13,67% | 100,00% | 1,12 | -1,03 | -0,09 | 0,0 |
| 2005 | 26,91% | 58,75% | 14,33% | 100,00% | 27,90% | 57,87% | 14,23% | 100,00% | 0,99 | -0,89 | -0,10 | 0,0 |
| 2006 | | | | 100,00% | | | | 100,00% | 0,00 | 0,00 | 0,00 | -1,0 |
| 2007 | | | | 100,00% | | | | 100,00% | 0,00 | 0,00 | 0,00 | -1,0 |
| 2008 | 26,07% | 60,11% | 13,82% | 100,00% | 24,98% | 60,58% | 14,44% | 100,00% | -1,09 | 0,46 | 0,63 | 0,0 |
| 2009 | 27,42% | 58,50% | 14,08% | 100,00% | 26,62% | 58,70% | 14,69% | 100,00% | -0,81 | 0,20 | 0,61 | 0,0 |
| 2010 | 26,57% | 58,73% | 14,70% | 100,00% | 25,74% | 59,16% | 15,11% | 100,00% | -0,83 | 0,42 | 0,41 | 0,0 |
| 2011 | 25,95% | 58,83% | 15,22% | 100,00% | 25,17% | 59,10% | 15,73% | 100,00% | -0,78 | 0,27 | 0,52 | 0,0 |
| 2012 | 25,83% | 58,70% | 15,47% | 100,00% | 25,22% | 58,64% | 16,14% | 100,00% | -0,61 | -0,06 | 0,67 | 0,0 |

Sources: BNB, IBSA, IWEPS et SVR-DKB

TABEAU 22 EXPORTATIONS DE SERVICES, RÉVISION TOTALE ET INCIDENCE DES PRINCIPAUX ÉLÉMENTS DE LA RÉVISION

| | 2008 | 2009 | 2010 | 2011 | 2012 |
|---|-------|-------|-------|-------|-------|
| Révision totale (%) | | | | | |
| Belgique | -0,07 | 0,02 | 0,36 | 0,45 | 0,92 |
| Bruxelles | -4,25 | -2,92 | -2,77 | -2,58 | -1,45 |
| Flandre | 0,70 | 0,35 | 1,08 | 0,90 | 0,82 |
| Wallonie | 4,47 | 4,37 | 3,14 | 3,86 | 5,28 |
| <i>dont droits de douane (points de pourcentages)</i> | | | | | |
| Belgique | 0,00 | 0,00 | 0,00 | 0,00 | 0,00 |
| Bruxelles | -4,82 | -4,45 | -4,34 | -4,16 | -3,57 |
| Flandre | 1,10 | 1,16 | 1,15 | 1,00 | 0,76 |
| Wallonie | 4,30 | 3,85 | 3,24 | 3,21 | 3,08 |
| <i>dont R&D (points de pourcentage)</i> | | | | | |
| Belgique | 0,00 | -0,99 | -0,73 | -0,61 | -0,68 |
| Bruxelles | -0,01 | -0,38 | -0,29 | -0,23 | -0,12 |
| Flandre | -0,01 | -1,37 | -0,70 | -0,67 | -0,89 |
| Wallonie | 0,06 | -0,61 | -1,68 | -1,03 | -0,85 |
| <i>dont travail à façon (points de pourcentage)</i> | | | | | |
| Belgique | 0,00 | 0,00 | 0,00 | 0,00 | -0,22 |
| Bruxelles | 0,00 | 0,00 | 0,01 | 0,00 | -0,05 |
| Flandre | 0,00 | 0,00 | 0,00 | 0,00 | -0,67 |
| Wallonie | 0,00 | 0,00 | 0,00 | 0,00 | 1,17 |

Sources: BNB, IBSA, IWEPS et SVR-DKB

Tableaux

Introduction

En première place figure la présentation des résultats globaux pour les régions, les provinces et les arrondissements pour la période 1995-2013. Suivent ensuite les résultats par branche d'activité selon la nomenclature NACE 2008, avec les possibilités suivantes de combinaison pour les biens:

- régions x 64 branches d'activité,
- provinces x 38 branches d'activité,
- arrondissements x 10 branches d'activité.

S'agissant des services, les données disponibles sont moins détaillées.

En raison de problèmes de confidentialité, il n'est pas possible de publier davantage de détails. Les combinaisons ci-dessus avec tous les détails des résultats 1995-2013 peuvent être consultées sur le [site de la BNB](#). Une note méthodologique peut également être consultée au même endroit.

La publication PDF des résultats régionaux comprend une sélection limitée de tableaux et de chiffres.

- Les résultats globaux par arrondissement, province et région sont repris tant pour les importations que pour les exportations et les exportations nettes, et chaque fois pour les biens, les services et la somme des deux.
- Les résultats des branches d'activité sont repris uniquement par région, mais sont en revanche présentés distinctement pour les importations et pour les exportations, et chaque fois avec une répartition entre biens et services.
- Les résultats se limitent aux années 1995, 2000 et 2005-2013.

Les résultats figurant dans la publication PDF sont présentés en six séries de tableaux.

La première série comprend un aperçu général par région, province et arrondissement, tant pour les importations que pour les exportations et les exportations nettes, et chaque fois pour les biens, les services et la somme des deux.

Les séries 2 à 6 portent sur la répartition par branche d'activité des importations et exportations, de biens, d'une part, et de services, d'autre part, par région. Les résultats pour les provinces et les arrondissements ne sont publiés que sur le site de la BNB.

Les agrégats respectifs qui sont présentées sont:

- les importations de biens par région (série 2),
- les exportations de biens par région (série 3),
- les importations de services par région (série 4),
- les exportations de services par région (série 5),
- les résultats pour la communauté germanophone (série 6).

1. Résultats globaux

1.1 IMPORTATIONS DE BIENS

(millions d'euros)

| | 1995 | 2000 | 2005 | 2006 | 2007 | 2008 | 2009 | 2010 | 2011 | 2012 | 2013 |
|-------------------------------------|-----------------|------------------|------------------|------------------|------------------|------------------|------------------|------------------|------------------|------------------|------------------|
| Région de Bruxelles-Capitale | 16.912,5 | 25.356,1 | 32.404,4 | 35.707,4 | 33.874,8 | 40.877,8 | 32.911,1 | 38.222,2 | 45.189,0 | 44.682,9 | 42.052,1 |
| Région flamande | 65.266,8 | 96.498,5 | 120.211,2 | 128.982,3 | 141.764,9 | 148.520,3 | 116.280,5 | 138.756,6 | 161.558,0 | 163.194,4 | 165.248,3 |
| Anvers (province) | 26.633,6 | 41.062,5 | 55.063,0 | 57.477,0 | 62.520,8 | 65.597,2 | 50.351,4 | 63.332,4 | 74.261,9 | 74.206,0 | 73.685,0 |
| Anvers (arrondissement) | 18.335,9 | 29.957,7 | 39.633,1 | 39.409,8 | 42.796,4 | 45.402,5 | 33.663,6 | 43.695,2 | 53.727,1 | 52.861,2 | 52.137,1 |
| Malines | 3.837,2 | 4.807,0 | 6.627,4 | 7.601,6 | 7.975,1 | 7.765,1 | 6.985,2 | 7.526,5 | 7.700,8 | 7.594,7 | 7.860,6 |
| Turnhout | 4.460,3 | 6.297,7 | 8.803,1 | 10.465,9 | 11.749,7 | 12.429,7 | 9.702,3 | 12.110,4 | 12.834,0 | 13.750,3 | 13.687,3 |
| Limbourg | 8.308,9 | 11.554,5 | 12.048,9 | 13.632,5 | 15.707,0 | 16.149,7 | 11.476,6 | 13.312,9 | 15.099,1 | 14.334,4 | 14.056,2 |
| Hasselt | 6.175,2 | 8.541,5 | 8.417,4 | 9.451,5 | 10.700,6 | 11.223,2 | 7.949,1 | 9.049,3 | 10.186,0 | 9.458,1 | 9.327,4 |
| Maaseik | 1.281,8 | 1.625,7 | 1.920,3 | 2.211,6 | 2.619,2 | 2.615,3 | 2.097,3 | 2.298,7 | 2.610,4 | 2.410,9 | 2.288,0 |
| Tongres | 852,2 | 1.387,2 | 1.711,2 | 1.969,4 | 2.387,3 | 2.311,0 | 1.430,0 | 1.964,8 | 2.302,5 | 2.465,8 | 2.440,8 |
| Flandre orientale | 12.475,3 | 16.030,0 | 20.997,9 | 21.972,7 | 23.246,6 | 24.507,4 | 19.023,4 | 23.425,8 | 27.941,9 | 27.490,8 | 27.144,5 |
| Alost | 1.172,9 | 1.952,2 | 2.148,1 | 2.305,6 | 2.437,5 | 2.576,5 | 2.580,0 | 2.582,1 | 2.742,0 | 2.868,5 | 3.109,5 |
| Termonde | 1.142,5 | 1.485,9 | 1.761,8 | 1.938,4 | 2.197,3 | 2.195,0 | 1.881,3 | 2.088,8 | 2.604,4 | 2.400,7 | 2.480,0 |
| Eeklo | 305,5 | 380,4 | 400,1 | 486,8 | 561,4 | 649,4 | 599,6 | 639,3 | 840,8 | 947,0 | 977,5 |
| Gand | 7.058,8 | 8.173,5 | 11.920,6 | 12.432,7 | 13.052,0 | 13.807,7 | 10.160,5 | 13.165,6 | 16.376,0 | 16.326,6 | 15.630,8 |
| Audenarde | 778,6 | 1.139,4 | 1.241,8 | 1.375,6 | 1.574,6 | 1.370,5 | 1.129,0 | 1.331,8 | 1.476,2 | 1.530,1 | 1.525,5 |
| Saint-Nicolas | 2.016,9 | 2.899,0 | 3.525,3 | 3.433,7 | 3.423,3 | 3.908,2 | 3.673,0 | 3.618,5 | 3.902,4 | 3.417,7 | 3.415,3 |
| Brabant flamand | 10.426,7 | 17.846,0 | 20.259,6 | 23.273,1 | 26.188,7 | 27.568,7 | 23.354,1 | 25.033,1 | 28.585,4 | 31.384,6 | 34.470,7 |
| Hal-Vilvorde | 8.558,8 | 14.538,1 | 14.914,2 | 16.913,7 | 19.135,4 | 20.189,2 | 17.031,3 | 18.478,9 | 20.857,6 | 23.456,8 | 26.444,0 |
| Louvain | 1.867,8 | 3.307,6 | 5.345,3 | 6.359,0 | 7.053,4 | 7.379,7 | 6.322,6 | 6.554,4 | 7.728,0 | 7.927,8 | 8.026,6 |
| Flandre occidentale | 7.422,3 | 10.005,9 | 11.841,7 | 12.626,9 | 14.101,8 | 14.697,5 | 12.075,3 | 13.652,7 | 15.670,0 | 15.778,5 | 15.892,4 |
| Bruges | 1.441,5 | 1.759,0 | 2.191,2 | 2.242,4 | 2.458,0 | 2.689,1 | 2.187,6 | 2.204,5 | 2.474,7 | 2.602,4 | 2.732,5 |
| Dixmude | 191,2 | 279,5 | 294,7 | 266,2 | 312,4 | 306,3 | 280,6 | 266,6 | 293,4 | 328,4 | 324,3 |
| Ypres | 539,2 | 657,5 | 876,2 | 920,3 | 1.018,3 | 975,0 | 850,2 | 983,5 | 1.133,7 | 1.085,4 | 1.221,2 |
| Courtrai | 2.259,0 | 3.306,6 | 3.772,4 | 4.111,3 | 4.391,7 | 4.445,2 | 3.585,5 | 4.364,7 | 4.855,0 | 4.780,9 | 4.783,1 |
| Ostende | 431,5 | 713,8 | 981,6 | 983,6 | 1.156,0 | 1.211,5 | 1.007,5 | 1.053,0 | 1.256,1 | 1.216,0 | 1.277,8 |
| Roulers | 1.428,1 | 1.736,3 | 1.955,6 | 2.141,0 | 2.569,9 | 2.861,0 | 2.418,2 | 2.720,4 | 3.220,7 | 3.336,7 | 3.032,8 |
| Tielt | 981,9 | 1.367,1 | 1.571,9 | 1.731,7 | 1.954,3 | 1.952,0 | 1.517,0 | 1.833,6 | 2.175,6 | 2.144,3 | 2.165,2 |
| Furnes | 150,1 | 185,6 | 198,3 | 230,5 | 241,9 | 257,5 | 228,8 | 226,1 | 261,0 | 284,8 | 355,5 |
| Région wallonne | 12.641,5 | 19.314,2 | 22.617,3 | 26.215,8 | 28.157,3 | 31.389,6 | 26.597,5 | 29.681,9 | 32.437,0 | 31.971,7 | 32.436,6 |
| Brabant wallon | 2.875,0 | 5.201,4 | 4.563,1 | 4.936,8 | 5.608,5 | 6.542,6 | 6.791,9 | 8.317,5 | 8.163,1 | 9.717,1 | 10.588,7 |
| Hainaut | 4.137,9 | 6.540,4 | 9.259,5 | 11.497,0 | 12.068,3 | 13.167,2 | 10.691,9 | 10.986,9 | 12.508,0 | 10.575,1 | 10.587,7 |
| Ath | 125,0 | 192,7 | 277,8 | 277,4 | 365,4 | 375,3 | 277,6 | 380,6 | 436,4 | 408,2 | 448,1 |
| Charleroi | 1.994,5 | 3.288,4 | 4.950,9 | 6.698,6 | 7.227,3 | 7.831,9 | 5.706,0 | 5.914,9 | 6.663,4 | 6.083,1 | 6.000,5 |
| Mons | 530,5 | 851,9 | 793,8 | 993,9 | 1.141,8 | 1.213,1 | 1.069,3 | 1.305,9 | 1.405,6 | 1.445,1 | 1.400,4 |
| Mouscron | 343,6 | 662,0 | 676,7 | 788,2 | 928,7 | 859,5 | 789,7 | 921,3 | 986,6 | 832,7 | 970,4 |
| Soignies | 620,2 | 864,3 | 1.731,7 | 1.879,8 | 1.499,6 | 1.888,6 | 1.990,4 | 1.564,8 | 1.937,8 | 689,3 | 602,4 |
| Thuin | 162,2 | 267,2 | 193,2 | 201,6 | 205,3 | 218,5 | 195,3 | 195,8 | 231,4 | 245,4 | 240,5 |
| Tournai | 362,3 | 414,1 | 635,7 | 657,8 | 699,6 | 780,3 | 664,3 | 704,1 | 846,6 | 871,0 | 925,3 |
| Liège (province) | 4.062,6 | 5.478,3 | 6.280,8 | 6.991,6 | 7.351,0 | 8.355,7 | 6.337,9 | 7.319,6 | 8.293,8 | 8.161,8 | 7.777,3 |
| Huy | 251,4 | 317,6 | 385,0 | 450,1 | 486,0 | 724,7 | 529,8 | 627,5 | 809,3 | 865,8 | 776,5 |
| Liège (arrondissement) | 2.210,6 | 3.048,8 | 3.705,4 | 4.221,1 | 4.304,8 | 4.791,4 | 3.589,2 | 4.342,3 | 4.898,2 | 4.789,0 | 4.523,1 |
| Verviers | 1.471,4 | 1.929,8 | 2.036,4 | 2.149,9 | 2.347,9 | 2.602,5 | 2.020,2 | 2.147,6 | 2.338,1 | 2.260,8 | 2.253,8 |
| Waremme | 129,2 | 182,1 | 153,5 | 170,7 | 211,9 | 237,3 | 198,9 | 202,3 | 248,1 | 246,3 | 223,5 |
| Luxembourg | 841,4 | 969,1 | 1.242,5 | 1.378,0 | 1.585,6 | 1.592,4 | 1.319,3 | 1.544,9 | 1.698,5 | 1.719,1 | 1.668,3 |
| Arlon | 294,4 | 329,6 | 366,0 | 406,5 | 519,0 | 473,0 | 434,0 | 493,7 | 560,3 | 544,9 | 482,5 |
| Bastogne | 61,8 | 65,7 | 201,0 | 213,8 | 244,9 | 248,0 | 212,8 | 234,7 | 249,6 | 246,8 | 244,6 |
| Marche-en-Famenne | 62,7 | 82,0 | 95,8 | 132,5 | 164,6 | 190,0 | 124,7 | 132,3 | 148,3 | 163,4 | 155,2 |
| Neufchâteau | 96,1 | 157,2 | 191,2 | 194,7 | 230,5 | 255,0 | 239,6 | 254,0 | 300,4 | 291,5 | 333,0 |
| Virton | 326,1 | 334,8 | 388,2 | 430,2 | 426,6 | 426,7 | 307,9 | 429,6 | 439,6 | 472,2 | 453,2 |
| Namur (province) | 724,2 | 1.124,7 | 1.271,5 | 1.412,3 | 1.544,2 | 1.731,4 | 1.456,4 | 1.512,6 | 1.773,4 | 1.798,5 | 1.813,4 |
| Dinant | 129,6 | 121,5 | 131,3 | 118,0 | 135,8 | 169,7 | 161,6 | 161,3 | 222,4 | 247,5 | 261,9 |
| Namur (arrondissement) | 542,0 | 923,7 | 1.062,4 | 1.197,8 | 1.293,2 | 1.442,4 | 1.186,2 | 1.237,0 | 1.419,1 | 1.422,1 | 1.414,3 |
| Philippeville | 52,7 | 79,5 | 77,8 | 96,6 | 114,8 | 119,1 | 108,4 | 114,6 | 132,1 | 128,7 | 137,4 |
| Le Royaume | 94.820,8 | 141.168,8 | 175.232,9 | 190.905,5 | 203.797,0 | 220.787,7 | 175.789,1 | 206.660,7 | 239.184,0 | 239.849,0 | 239.736,0 |

1.2 EXPORTATIONS DE BIENS

(millions d'euros)

| | 1995 | 2000 | 2005 | 2006 | 2007 | 2008 | 2009 | 2010 | 2011 | 2012 | 2013 |
|-------------------------------------|------------------|------------------|------------------|------------------|------------------|------------------|------------------|------------------|------------------|------------------|------------------|
| Région de Bruxelles-Capitale | 10.239,0 | 15.538,6 | 19.232,6 | 21.105,9 | 21.279,9 | 23.450,9 | 18.534,9 | 21.251,5 | 23.993,4 | 23.864,4 | 25.134,7 |
| Région flamande | 73.237,2 | 106.030,0 | 132.612,0 | 142.898,2 | 153.915,3 | 154.594,1 | 123.981,2 | 147.574,2 | 170.446,2 | 173.746,6 | 174.653,2 |
| Anvers (province) | 28.769,7 | 44.712,9 | 58.355,9 | 62.935,2 | 67.732,3 | 68.152,1 | 55.851,1 | 71.224,7 | 82.082,8 | 82.418,8 | 82.857,4 |
| Anvers (arrondissement) | 19.031,9 | 31.183,2 | 38.825,2 | 40.695,7 | 43.640,1 | 44.391,9 | 35.123,7 | 46.825,3 | 55.802,3 | 55.295,5 | 55.097,9 |
| Malines | 3.868,0 | 4.777,4 | 7.558,1 | 8.865,5 | 9.128,9 | 8.739,7 | 8.341,0 | 8.954,9 | 8.989,1 | 9.092,7 | 9.341,7 |
| Turnhout | 5.870,1 | 8.752,8 | 11.972,5 | 13.374,2 | 14.963,6 | 15.020,5 | 12.386,3 | 15.444,4 | 17.291,8 | 18.030,6 | 18.418,0 |
| Limbourg | 11.967,5 | 15.390,8 | 16.357,7 | 17.933,4 | 20.629,1 | 20.971,6 | 14.094,1 | 15.907,8 | 17.514,4 | 16.715,3 | 16.826,6 |
| Hasselt | 9.066,0 | 11.182,8 | 11.265,8 | 12.208,5 | 13.888,8 | 14.393,5 | 9.453,4 | 10.480,0 | 11.546,3 | 10.712,6 | 11.002,1 |
| Maaseik | 1.787,8 | 2.459,1 | 2.862,5 | 3.142,5 | 3.675,6 | 3.605,5 | 2.737,6 | 2.911,3 | 3.169,3 | 3.055,1 | 2.771,7 |
| Tongres | 1.113,7 | 1.748,7 | 2.229,7 | 2.582,8 | 3.064,4 | 2.972,5 | 1.903,6 | 2.516,3 | 2.798,6 | 2.947,8 | 3.052,8 |
| Flandre orientale | 14.744,8 | 19.839,8 | 25.421,1 | 26.989,8 | 28.078,2 | 27.696,5 | 22.840,6 | 27.057,4 | 31.822,0 | 31.338,9 | 31.105,7 |
| Alost | 1.333,5 | 2.060,1 | 2.156,1 | 2.229,1 | 2.484,2 | 2.498,9 | 2.184,0 | 2.321,9 | 2.421,7 | 2.495,1 | 2.645,9 |
| Termonde | 1.287,5 | 1.840,5 | 2.273,7 | 2.462,2 | 2.626,2 | 2.676,8 | 2.372,5 | 2.576,2 | 2.982,6 | 3.204,0 | 3.276,8 |
| Eeklo | 304,8 | 385,1 | 655,6 | 760,6 | 833,3 | 882,6 | 781,3 | 823,2 | 843,1 | 936,0 | 990,6 |
| Gand | 7.911,4 | 9.992,3 | 14.259,2 | 15.024,4 | 15.625,4 | 15.271,0 | 12.588,2 | 15.509,5 | 19.330,0 | 18.934,1 | 18.491,9 |
| Audenarde | 1.281,7 | 2.013,0 | 2.007,4 | 2.193,8 | 2.294,2 | 2.130,9 | 1.705,8 | 1.851,6 | 2.007,8 | 2.049,6 | 2.099,4 |
| Saint-Nicolas | 2.625,9 | 3.548,8 | 4.069,3 | 4.319,6 | 4.215,1 | 4.236,4 | 3.208,9 | 3.974,8 | 4.236,6 | 3.720,3 | 3.601,2 |
| Brabant flamand | 7.086,8 | 11.185,8 | 14.597,1 | 16.041,0 | 17.051,3 | 17.751,5 | 14.254,1 | 15.630,9 | 19.557,7 | 23.924,8 | 23.898,7 |
| Hal-Vilvorde | 5.065,9 | 7.618,5 | 8.904,6 | 9.392,2 | 10.238,8 | 11.112,9 | 9.214,4 | 10.438,1 | 12.206,8 | 16.279,8 | 16.004,9 |
| Louvain | 2.020,9 | 3.567,0 | 5.692,5 | 6.648,9 | 6.812,1 | 6.638,7 | 5.039,7 | 5.192,4 | 7.350,9 | 7.645,4 | 7.893,8 |
| Flandre occidentale | 10.668,6 | 14.900,9 | 17.879,7 | 18.998,5 | 20.425,1 | 20.022,5 | 16.941,8 | 17.754,7 | 19.469,2 | 19.348,8 | 19.964,3 |
| Bruges | 1.704,7 | 1.821,0 | 2.163,2 | 2.304,0 | 2.665,8 | 2.730,9 | 2.180,5 | 2.175,4 | 2.535,8 | 2.327,9 | 2.252,0 |
| Dixmude | 202,1 | 325,1 | 329,6 | 287,1 | 371,8 | 362,8 | 323,9 | 316,3 | 330,7 | 292,0 | 309,0 |
| Ypres | 1.127,6 | 1.321,6 | 1.744,4 | 1.930,6 | 2.009,3 | 1.940,4 | 1.802,8 | 1.900,7 | 2.092,6 | 2.133,7 | 2.502,5 |
| Courtrai | 3.412,8 | 5.146,9 | 6.230,8 | 6.615,7 | 6.702,3 | 6.233,0 | 5.234,4 | 5.603,1 | 5.844,2 | 5.903,1 | 6.075,1 |
| Ostende | 478,3 | 907,6 | 1.199,1 | 1.285,7 | 1.536,7 | 1.518,0 | 1.144,4 | 1.227,6 | 1.327,4 | 1.246,2 | 1.237,4 |
| Roulers | 1.842,8 | 2.432,5 | 2.703,1 | 2.818,1 | 3.130,1 | 3.394,6 | 2.967,1 | 3.034,9 | 3.489,9 | 3.594,0 | 3.661,1 |
| Tielt | 1.741,7 | 2.736,4 | 3.280,4 | 3.524,8 | 3.751,6 | 3.570,7 | 3.015,3 | 3.279,8 | 3.619,3 | 3.597,0 | 3.666,3 |
| Furnes | 158,5 | 209,1 | 228,7 | 232,5 | 257,8 | 272,6 | 273,6 | 217,2 | 229,4 | 254,4 | 261,3 |
| Région wallonne | 16.938,3 | 24.029,6 | 29.987,7 | 34.445,4 | 36.289,7 | 38.321,3 | 33.146,3 | 35.723,6 | 39.037,0 | 37.316,8 | 37.355,3 |
| Brabant wallon | 2.882,5 | 4.603,2 | 5.148,6 | 5.706,4 | 5.907,4 | 6.524,2 | 7.843,5 | 8.400,7 | 8.722,1 | 9.468,9 | 10.240,1 |
| Hainaut | 5.833,1 | 8.685,0 | 12.104,9 | 14.956,7 | 16.331,6 | 17.095,5 | 13.235,2 | 13.701,8 | 15.667,8 | 13.230,6 | 13.042,6 |
| Ath | 197,1 | 322,7 | 397,3 | 418,1 | 546,1 | 565,9 | 414,5 | 540,2 | 596,5 | 589,7 | 630,9 |
| Charleroi | 2.528,5 | 4.567,1 | 6.638,1 | 8.674,3 | 9.381,6 | 10.071,9 | 7.100,5 | 6.862,3 | 7.833,4 | 7.380,3 | 7.153,7 |
| Mons | 831,4 | 1.185,8 | 1.086,9 | 1.325,0 | 1.452,8 | 1.465,6 | 1.037,0 | 1.252,4 | 1.502,2 | 1.355,4 | 1.540,0 |
| Mouscron | 578,9 | 910,0 | 1.073,6 | 1.141,3 | 1.276,5 | 1.242,4 | 1.070,3 | 1.146,6 | 1.279,0 | 1.299,7 | 1.439,8 |
| Soignies | 989,2 | 828,5 | 1.839,4 | 2.317,9 | 2.443,9 | 2.473,8 | 2.411,9 | 2.513,3 | 2.909,3 | 948,3 | 623,5 |
| Thuin | 137,2 | 183,3 | 169,5 | 169,4 | 173,2 | 180,5 | 161,7 | 155,7 | 183,9 | 197,8 | 209,3 |
| Tournai | 570,5 | 687,6 | 900,6 | 910,6 | 1.057,7 | 1.096,0 | 1.039,4 | 1.231,8 | 1.363,8 | 1.459,2 | 1.445,5 |
| Liège (province) | 6.107,9 | 7.704,1 | 9.132,7 | 9.826,4 | 9.768,5 | 10.296,4 | 8.491,7 | 9.669,9 | 10.280,9 | 10.408,0 | 9.746,2 |
| Huy | 447,3 | 459,8 | 499,9 | 591,2 | 656,7 | 848,2 | 691,6 | 844,4 | 945,8 | 1.015,4 | 974,3 |
| Liège (arrondissement) | 3.293,7 | 4.195,9 | 5.479,4 | 5.897,2 | 5.541,0 | 5.846,9 | 4.808,6 | 5.135,2 | 5.638,3 | 5.917,7 | 5.444,4 |
| Verviers | 2.209,1 | 2.679,5 | 2.769,9 | 2.928,1 | 3.192,6 | 3.200,2 | 2.616,1 | 2.927,5 | 3.129,3 | 3.074,8 | 2.978,5 |
| Waremmes | 158,0 | 369,0 | 383,5 | 409,9 | 378,2 | 401,0 | 375,4 | 762,8 | 567,0 | 400,1 | 348,6 |
| Luxembourg | 1.253,6 | 1.763,6 | 2.139,0 | 2.317,4 | 2.541,0 | 2.593,2 | 2.126,7 | 2.395,9 | 2.581,3 | 2.529,6 | 2.525,0 |
| Arlon | 457,8 | 475,8 | 545,9 | 591,5 | 642,2 | 696,5 | 583,0 | 728,0 | 831,9 | 751,6 | 711,5 |
| Bastogne | 57,0 | 144,0 | 330,1 | 381,8 | 427,3 | 400,0 | 312,4 | 341,0 | 360,3 | 354,3 | 335,3 |
| Marche-en-Famenne | 58,3 | 104,1 | 121,8 | 166,5 | 187,5 | 205,0 | 133,3 | 108,5 | 109,9 | 121,5 | 118,9 |
| Neufchâteau | 95,9 | 257,6 | 389,5 | 380,0 | 444,6 | 479,8 | 394,9 | 433,0 | 512,1 | 516,1 | 586,8 |
| Virton | 584,8 | 782,1 | 751,6 | 797,5 | 839,2 | 811,6 | 703,0 | 785,6 | 767,2 | 785,8 | 772,5 |
| Namur (province) | 861,1 | 1.273,7 | 1.462,8 | 1.638,4 | 1.741,1 | 1.811,8 | 1.449,2 | 1.554,8 | 1.785,1 | 1.679,7 | 1.801,4 |
| Dinant | 82,6 | 105,7 | 109,5 | 107,3 | 103,5 | 117,0 | 117,4 | 142,7 | 164,4 | 171,4 | 184,3 |
| Namur (arrondissement) | 730,6 | 1.105,3 | 1.291,3 | 1.462,5 | 1.563,8 | 1.618,2 | 1.262,1 | 1.344,2 | 1.529,3 | 1.426,0 | 1.537,6 |
| Philippeville | 47,7 | 63,1 | 62,0 | 68,6 | 73,6 | 76,6 | 69,5 | 67,9 | 91,3 | 82,4 | 79,7 |
| Le Royaume | 100.414,5 | 145.598,2 | 181.832,3 | 198.449,5 | 211.484,9 | 216.366,3 | 175.662,4 | 204.549,3 | 233.476,6 | 234.927,8 | 237.143,2 |

1.3 EXPORTATIONS NETTES DE BIENS

(millions d'euros)

| | 1995 | 2000 | 2005 | 2006 | 2007 | 2008 | 2009 | 2010 | 2011 | 2012 | 2013 |
|-------------------------------------|-----------------|-----------------|------------------|------------------|------------------|------------------|------------------|------------------|------------------|------------------|------------------|
| Région de Bruxelles-Capitale | -6.673,5 | -9.817,5 | -13.171,8 | -14.601,5 | -12.594,9 | -17.426,9 | -14.376,2 | -16.970,7 | -21.195,6 | -20.818,5 | -16.917,4 |
| Région flamande | 7.970,4 | 9.531,5 | 12.400,8 | 13.915,9 | 12.150,4 | 6.073,8 | 7.700,7 | 8.817,6 | 8.888,2 | 10.552,2 | 9.404,9 |
| Anvers (province) | 2.136,1 | 3.650,4 | 3.292,9 | 5.458,2 | 5.211,5 | 2.554,9 | 5.499,7 | 7.892,3 | 7.820,9 | 8.212,8 | 9.172,4 |
| Anvers (arrondissement) | 696,0 | 1.225,5 | -807,9 | 1.285,9 | 843,7 | -1.010,6 | 1.460,1 | 3.130,1 | 2.075,2 | 2.434,3 | 2.960,8 |
| Malines | 30,8 | -29,6 | 930,7 | 1.263,9 | 1.153,8 | 974,6 | 1.355,8 | 1.428,4 | 1.288,3 | 1.498,0 | 1.481,1 |
| Turnhout | 1.409,8 | 2.455,1 | 3.169,4 | 2.908,3 | 3.213,9 | 2.590,8 | 2.684,0 | 3.334,0 | 4.457,8 | 4.280,3 | 4.730,7 |
| Limbourg | 3.658,6 | 3.836,3 | 4.308,8 | 4.300,9 | 4.922,1 | 4.821,9 | 2.617,5 | 2.594,9 | 2.415,3 | 2.380,9 | 2.770,4 |
| Hasselt | 2.890,8 | 2.641,3 | 2.848,4 | 2.757,0 | 3.188,2 | 3.170,3 | 1.504,3 | 1.430,7 | 1.360,3 | 1.254,5 | 1.674,7 |
| Maaseik | 506,0 | 833,4 | 942,2 | 930,9 | 1.056,4 | 990,2 | 640,3 | 612,6 | 558,9 | 644,2 | 483,7 |
| Tongres | 261,5 | 361,5 | 518,5 | 613,4 | 677,1 | 661,5 | 473,6 | 551,5 | 496,1 | 482,0 | 612,0 |
| Flandre orientale | 2.269,5 | 3.809,8 | 4.423,2 | 5.017,1 | 4.831,6 | 3.189,1 | 3.817,2 | 3.631,6 | 3.880,1 | 3.848,1 | 3.961,2 |
| Alost | 160,6 | 107,9 | 8,0 | -76,5 | 46,7 | -77,6 | -396,0 | -260,2 | -320,3 | -373,4 | -463,6 |
| Termonde | 145,0 | 354,6 | 511,9 | 523,8 | 428,9 | 481,8 | 491,2 | 487,4 | 378,2 | 803,3 | 790,8 |
| Eeklo | -0,7 | 4,7 | 255,5 | 273,8 | 271,9 | 233,2 | 181,7 | 183,9 | 2,3 | -11,0 | 13,1 |
| Gand | 852,6 | 1.818,8 | 2.338,6 | 2.591,7 | 2.573,4 | 1.463,3 | 2.427,7 | 2.343,9 | 2.954,0 | 2.607,5 | 2.861,1 |
| Audenarde | 503,1 | 873,6 | 765,6 | 818,2 | 719,6 | 760,4 | 576,8 | 519,8 | 531,6 | 519,5 | 573,9 |
| Saint-Nicolas | 609,0 | 649,8 | 544,0 | 885,9 | 791,8 | 328,2 | 535,9 | 356,3 | 334,2 | 302,6 | 185,9 |
| Brabant flamand | -3.399,9 | -6.660,2 | -5.662,5 | -7.232,1 | -9.137,4 | -9.817,2 | -9.100,0 | -9.402,2 | -9.027,7 | -7.458,8 | -10.572,0 |
| Hal-Vilvorde | -3.492,9 | -6.919,6 | -6.009,6 | -7.521,5 | -8.896,6 | -9.076,3 | -7.816,9 | -8.040,8 | -8.650,8 | -7.177,0 | -10.439,1 |
| Louvain | 153,1 | 259,4 | 347,2 | 289,9 | -241,3 | -741,0 | -1.282,9 | -1.362,0 | -377,1 | -282,4 | -132,8 |
| Flandre occidentale | 3.246,3 | 4.895,0 | 6.038,0 | 6.371,6 | 6.323,3 | 5.325,0 | 4.866,5 | 4.102,0 | 3.799,2 | 3.570,3 | 4.071,9 |
| Bruges | 263,2 | 62,0 | -28,0 | 61,6 | 207,8 | 41,8 | -7,1 | -29,1 | 61,1 | -274,5 | -480,5 |
| Dixmude | 10,9 | 45,6 | 34,9 | 20,9 | 59,4 | 56,5 | 43,3 | 49,7 | 37,3 | -36,4 | -15,3 |
| Ypres | 588,4 | 664,1 | 868,2 | 1.010,3 | 991,0 | 965,4 | 952,6 | 917,2 | 958,9 | 1.048,3 | 1.281,3 |
| Courtrai | 1.153,8 | 1.840,3 | 2.458,4 | 2.504,4 | 2.310,6 | 1.787,8 | 1.648,9 | 1.238,4 | 989,2 | 1.122,2 | 1.292,0 |
| Ostende | 46,8 | 193,8 | 217,5 | 302,1 | 380,7 | 306,5 | 136,9 | 174,6 | 71,3 | 30,2 | -40,4 |
| Roulers | 414,7 | 696,2 | 747,5 | 677,1 | 560,2 | 533,6 | 548,9 | 314,5 | 269,2 | 257,3 | 628,3 |
| Tielt | 759,8 | 1.369,3 | 1.708,5 | 1.793,1 | 1.797,3 | 1.618,7 | 1.498,3 | 1.446,2 | 1.443,7 | 1.452,7 | 1.501,1 |
| Furnes | 8,4 | 23,5 | 30,4 | 2,0 | 15,9 | 15,1 | 44,8 | -8,9 | -31,6 | -30,4 | -94,2 |
| Région wallonne | 4.296,8 | 4.715,4 | 7.370,4 | 8.229,6 | 8.132,4 | 6.931,7 | 6.548,8 | 6.041,7 | 6.600,0 | 5.345,1 | 4.919,7 |
| Brabant wallon | 7,5 | -598,2 | 585,5 | 769,6 | 298,9 | -18,4 | 1.051,6 | 83,2 | 559,0 | -248,2 | -348,6 |
| Hainaut | 1.695,2 | 2.144,6 | 2.845,4 | 3.459,7 | 4.263,3 | 3.928,3 | 2.543,3 | 2.714,9 | 3.158,8 | 2.655,5 | 2.454,9 |
| Ath | 72,1 | 130,0 | 119,5 | 140,7 | 180,7 | 190,6 | 136,9 | 159,6 | 160,1 | 181,5 | 182,8 |
| Charleroi | 534,0 | 1.278,7 | 1.687,2 | 1.975,7 | 2.154,3 | 2.240,0 | 1.394,5 | 947,4 | 1.170,0 | 1.297,2 | 1.153,2 |
| Mons | 300,9 | 333,9 | 293,1 | 331,1 | 311,0 | 252,5 | -32,3 | -53,5 | 96,6 | -89,7 | 139,6 |
| Mouscron | 235,3 | 248,0 | 396,9 | 353,1 | 347,8 | 382,9 | 280,6 | 225,3 | 292,4 | 467,0 | 469,4 |
| Soignies | 369,0 | -35,8 | 107,7 | 438,1 | 944,3 | 585,2 | 421,5 | 948,5 | 971,5 | 259,0 | 21,1 |
| Thuin | -25,0 | -83,9 | -23,7 | -32,2 | -32,1 | -38,0 | -33,6 | -40,1 | -47,5 | -47,6 | -31,2 |
| Tournai | 208,2 | 273,5 | 264,9 | 252,8 | 358,1 | 315,7 | 375,1 | 527,7 | 517,2 | 588,2 | 520,2 |
| Liège (province) | 2.045,3 | 2.225,8 | 2.851,9 | 2.834,8 | 2.417,5 | 1.940,7 | 2.153,8 | 2.350,3 | 1.987,1 | 2.246,2 | 1.968,9 |
| Huy | 195,9 | 142,2 | 114,9 | 141,1 | 170,7 | 123,5 | 161,8 | 216,9 | 136,5 | 149,6 | 197,8 |
| Liège (arrondissement) | 1.083,1 | 1.147,1 | 1.774,0 | 1.676,1 | 1.236,2 | 1.055,5 | 1.219,4 | 792,9 | 740,1 | 1.128,7 | 921,3 |
| Verviers | 737,7 | 749,7 | 733,5 | 778,2 | 844,7 | 597,7 | 595,9 | 779,9 | 791,2 | 814,0 | 724,7 |
| Wareme | 28,8 | 186,9 | 230,0 | 239,2 | 166,3 | 163,7 | 176,5 | 560,5 | 318,9 | 153,8 | 125,1 |
| Luxembourg | 412,2 | 794,5 | 896,5 | 939,4 | 955,4 | 1.000,8 | 807,4 | 851,0 | 882,8 | 810,5 | 856,7 |
| Arlon | 163,4 | 146,2 | 179,9 | 185,0 | 123,2 | 223,5 | 149,0 | 234,3 | 271,6 | 206,7 | 229,0 |
| Bastogne | -4,8 | 78,3 | 129,1 | 168,0 | 182,4 | 152,0 | 99,6 | 106,3 | 110,7 | 107,5 | 90,7 |
| Marche-en-Famenne | -4,4 | 22,1 | 26,0 | 34,0 | 22,9 | 15,0 | 8,6 | -23,8 | -38,4 | -41,9 | -36,3 |
| Neufchâteau | -0,2 | 100,4 | 198,3 | 185,3 | 214,1 | 224,8 | 155,3 | 179,0 | 211,7 | 224,6 | 253,8 |
| Virton | 258,7 | 447,3 | 363,4 | 367,3 | 412,6 | 384,9 | 395,1 | 356,0 | 327,6 | 313,6 | 319,3 |
| Namur (province) | 136,9 | 149,0 | 191,3 | 226,1 | 196,9 | 80,4 | -7,2 | 42,2 | 11,7 | -118,8 | -12,0 |
| Dinant | -47,0 | -15,8 | -21,8 | -10,7 | -32,3 | -52,7 | -44,2 | -18,6 | -58,0 | -76,1 | -77,6 |
| Namur (arrondissement) | 188,6 | 181,6 | 228,9 | 264,7 | 270,6 | 175,8 | 75,9 | 107,2 | 110,2 | 3,9 | 123,3 |
| Philippeville | -5,0 | -16,4 | -15,8 | -28,0 | -41,2 | -42,5 | -38,9 | -46,7 | -40,8 | -46,3 | -57,7 |
| Le Royaume | 5.593,7 | 4.429,4 | 6.599,4 | 7.544,0 | 7.687,9 | -4.421,4 | -126,7 | -2.111,4 | -5.707,4 | -4.921,2 | -2.592,8 |

1.4 IMPORTATIONS DE SERVICES

(millions d'euros)

| | 1995 | 2000 | 2005 | 2006 | 2007 | 2008 | 2009 | 2010 | 2011 | 2012 | 2013 |
|-------------------------------------|-----------------|-----------------|-----------------|-----------------|-----------------|-----------------|-----------------|-----------------|-----------------|-----------------|-----------------|
| Région de Bruxelles-Capitale | 6.592,0 | 9.311,1 | 11.656,5 | n. | n. | 16.400,7 | 16.061,7 | 16.720,6 | 17.567,9 | 20.271,7 | 20.619,1 |
| Région flamande | 13.478,6 | 22.856,9 | 24.575,6 | n. | n. | 35.118,5 | 33.502,2 | 39.527,1 | 40.404,9 | 44.767,4 | 44.905,8 |
| Anvers (province) | 6.044,4 | 9.310,4 | 10.590,0 | n. | n. | 16.215,3 | 14.938,2 | 17.631,8 | 17.663,6 | 19.842,5 | 18.246,5 |
| Anvers (arrondissement) | 4.871,3 | 7.144,8 | 7.194,3 | n. | n. | 11.587,8 | 10.114,3 | 13.055,8 | 13.124,8 | 14.199,9 | 12.423,8 |
| Malines | 551,4 | 975,2 | 965,2 | n. | n. | 1.622,5 | 1.709,6 | 1.677,2 | 1.737,7 | 2.174,3 | 2.435,4 |
| Turnhout | 621,7 | 1.190,4 | 2.430,5 | n. | n. | 3.005,0 | 3.114,3 | 2.898,8 | 2.801,1 | 3.468,3 | 3.387,3 |
| Limbourg | 960,3 | 1.458,9 | 1.518,8 | n. | n. | 2.108,0 | 2.067,0 | 2.314,1 | 2.450,8 | 3.054,3 | 3.187,0 |
| Hasselt | 528,4 | 851,1 | 873,9 | n. | n. | 1.215,7 | 1.196,3 | 1.338,5 | 1.362,2 | 1.771,4 | 1.849,7 |
| Maaseik | 223,1 | 346,3 | 343,7 | n. | n. | 493,8 | 478,5 | 531,5 | 554,1 | 673,7 | 674,7 |
| Tongres | 208,8 | 261,5 | 301,2 | n. | n. | 398,5 | 392,2 | 444,1 | 534,5 | 609,2 | 662,6 |
| Flandre orientale | 2.026,8 | 3.451,7 | 3.598,5 | n. | n. | 4.965,4 | 4.796,4 | 5.814,0 | 6.249,2 | 6.318,9 | 6.546,8 |
| Alost | 276,1 | 373,0 | 389,5 | n. | n. | 609,3 | 640,8 | 859,9 | 927,3 | 1.006,5 | 977,7 |
| Termonde | 162,1 | 266,4 | 286,7 | n. | n. | 389,0 | 437,2 | 563,5 | 601,8 | 671,4 | 746,5 |
| Eeklo | 60,0 | 89,3 | 95,9 | n. | n. | 139,8 | 141,9 | 149,8 | 182,8 | 256,2 | 271,8 |
| Gand | 1.082,0 | 2.010,9 | 2.214,0 | n. | n. | 2.875,8 | 2.582,2 | 3.169,4 | 3.426,1 | 3.159,7 | 3.333,1 |
| Audenarde | 120,6 | 197,0 | 207,6 | n. | n. | 304,5 | 273,5 | 285,4 | 285,5 | 336,5 | 328,3 |
| Saint-Nicolas | 326,0 | 515,1 | 404,8 | n. | n. | 647,0 | 720,8 | 786,0 | 825,7 | 888,6 | 889,4 |
| Brabant flamand | 2.800,3 | 5.831,4 | 6.106,0 | n. | n. | 8.575,2 | 8.268,7 | 9.555,3 | 9.865,1 | 11.114,2 | 12.089,5 |
| Hal-Vilvorde | 2.233,6 | 4.917,8 | 4.970,9 | n. | n. | 6.822,7 | 6.385,9 | 7.231,2 | 7.658,1 | 8.585,7 | 9.350,1 |
| Louvain | 566,7 | 913,6 | 1.135,1 | n. | n. | 1.752,5 | 1.882,8 | 2.324,1 | 2.207,0 | 2.528,5 | 2.739,4 |
| Flandre occidentale | 1.646,8 | 2.804,5 | 2.762,3 | n. | n. | 3.254,6 | 3.431,9 | 4.211,9 | 4.176,2 | 4.437,5 | 4.836,0 |
| Bruges | 416,5 | 747,4 | 711,1 | n. | n. | 872,8 | 916,4 | 1.351,2 | 1.142,5 | 1.159,5 | 1.436,8 |
| Dixmude | 26,6 | 46,0 | 49,3 | n. | n. | 58,4 | 64,7 | 71,1 | 73,1 | 82,3 | 85,2 |
| Ypres | 120,5 | 225,6 | 164,7 | n. | n. | 235,8 | 257,0 | 282,9 | 292,2 | 300,8 | 325,6 |
| Courtrai | 349,8 | 574,7 | 521,8 | n. | n. | 688,4 | 732,5 | 851,8 | 907,9 | 970,5 | 1.018,1 |
| Ostende | 408,1 | 694,7 | 832,9 | n. | n. | 762,6 | 782,6 | 873,1 | 914,1 | 982,2 | 965,2 |
| Roulers | 154,0 | 250,4 | 251,1 | n. | n. | 342,2 | 364,5 | 425,3 | 449,1 | 485,7 | 542,4 |
| Tielt | 113,5 | 165,4 | 160,0 | n. | n. | 204,4 | 222,0 | 259,5 | 302,4 | 355,9 | 354,3 |
| Furnes | 57,8 | 100,3 | 71,4 | n. | n. | 90,0 | 92,2 | 97,0 | 94,9 | 100,6 | 108,4 |
| Région wallonne | 3.663,8 | 5.407,9 | 6.120,1 | n. | n. | 8.156,0 | 8.494,2 | 9.645,4 | 10.367,0 | 11.657,4 | 12.366,4 |
| Brabant wallon | 765,1 | 1.433,4 | 1.301,8 | n. | n. | 2.091,4 | 2.598,5 | 3.203,0 | 3.330,4 | 3.754,0 | 4.139,1 |
| Hainaut | 1.242,8 | 1.567,5 | 1.973,9 | n. | n. | 2.217,2 | 2.093,0 | 2.241,6 | 2.420,6 | 2.849,6 | 2.992,3 |
| Ath | 56,2 | 78,5 | 99,2 | n. | n. | 98,0 | 139,2 | 139,3 | 156,1 | 178,5 | 173,5 |
| Charleroi | 494,2 | 643,0 | 903,4 | n. | n. | 991,8 | 855,1 | 885,2 | 949,4 | 1.147,5 | 1.303,3 |
| Mons | 210,1 | 308,2 | 307,8 | n. | n. | 391,4 | 334,8 | 374,5 | 384,1 | 418,9 | 413,7 |
| Mouscron | 80,9 | 98,1 | 120,5 | n. | n. | 109,4 | 131,3 | 154,7 | 156,2 | 195,8 | 204,7 |
| Soignies | 190,3 | 173,0 | 200,2 | n. | n. | 233,9 | 215,1 | 242,4 | 291,5 | 342,9 | 320,5 |
| Thuin | 69,7 | 93,6 | 135,5 | n. | n. | 137,4 | 149,2 | 158,1 | 168,7 | 201,6 | 187,8 |
| Tournai | 141,4 | 173,1 | 207,3 | n. | n. | 255,3 | 268,3 | 287,4 | 314,6 | 364,4 | 388,8 |
| Liège (province) | 1.091,5 | 1.643,1 | 1.793,6 | n. | n. | 2.335,8 | 2.245,2 | 2.516,6 | 2.815,1 | 3.185,5 | 3.386,3 |
| Huy | 83,9 | 109,7 | 119,6 | n. | n. | 184,4 | 203,2 | 220,3 | 279,9 | 298,7 | 301,4 |
| Liège (arrondissement) | 698,6 | 1.060,4 | 1.169,2 | n. | n. | 1.551,0 | 1.434,7 | 1.575,8 | 1.720,3 | 1.954,3 | 2.143,1 |
| Verviers | 266,0 | 420,9 | 434,4 | n. | n. | 524,0 | 521,1 | 618,4 | 702,2 | 808,7 | 822,9 |
| Waremmes | 43,0 | 52,1 | 70,4 | n. | n. | 76,4 | 86,2 | 102,1 | 112,7 | 123,8 | 118,9 |
| Luxembourg | 229,7 | 306,2 | 531,1 | n. | n. | 830,0 | 880,3 | 934,6 | 999,5 | 1.043,6 | 1.017,4 |
| Arlon | 84,9 | 130,1 | 250,2 | n. | n. | 325,3 | 353,8 | 364,1 | 429,7 | 401,7 | 403,4 |
| Bastogne | 22,1 | 29,8 | 58,2 | n. | n. | 108,8 | 106,8 | 135,1 | 118,7 | 133,1 | 130,3 |
| Marche-en-Famenne | 31,1 | 48,9 | 62,5 | n. | n. | 74,7 | 75,8 | 83,0 | 86,7 | 97,7 | 97,2 |
| Neufchâteau | 52,0 | 53,3 | 73,6 | n. | n. | 120,7 | 139,3 | 142,6 | 157,7 | 199,5 | 193,0 |
| Virton | 39,6 | 44,1 | 86,6 | n. | n. | 200,5 | 204,6 | 209,8 | 206,7 | 211,6 | 193,5 |
| Namur (province) | 334,7 | 457,7 | 519,7 | n. | n. | 681,6 | 677,2 | 749,6 | 801,4 | 824,7 | 831,3 |
| Dinant | 51,8 | 72,5 | 94,3 | n. | n. | 110,7 | 113,9 | 119,3 | 124,2 | 141,7 | 145,4 |
| Namur (arrondissement) | 240,8 | 346,1 | 372,2 | n. | n. | 515,8 | 504,5 | 569,4 | 613,1 | 610,1 | 612,1 |
| Philippeville | 42,1 | 39,1 | 53,2 | n. | n. | 55,1 | 58,8 | 60,9 | 64,1 | 72,9 | 73,8 |
| Le Royaume | 23.734,4 | 37.575,9 | 42.352,2 | 44.234,9 | 50.162,3 | 59.675,2 | 58.058,1 | 65.893,1 | 68.339,8 | 76.696,5 | 77.891,3 |

1.5 EXPORTATIONS DE SERVICES

(millions d'euros)

| | 1995 | 2000 | 2005 | 2006 | 2007 | 2008 | 2009 | 2010 | 2011 | 2012 | 2013 |
|-------------------------------------|-----------------|-----------------|-----------------|-----------------|-----------------|-----------------|-----------------|-----------------|-----------------|-----------------|-----------------|
| Région de Bruxelles-Capitale | 6.800,2 | 10.275,5 | 13.162,1 | n. | n. | 16.438,7 | 17.586,5 | 19.190,7 | 19.129,9 | 21.187,5 | 22.590,8 |
| Région flamande | 15.326,2 | 24.385,5 | 27.296,8 | n. | n. | 39.865,4 | 38.784,8 | 44.110,7 | 44.920,0 | 49.260,0 | 48.576,9 |
| Anvers (province) | 7.031,5 | 10.030,2 | 12.831,4 | n. | n. | 20.677,2 | 18.640,5 | 21.652,6 | 21.829,3 | 23.124,0 | 21.683,6 |
| Anvers (arrondissement) | 5.520,6 | 7.841,0 | 9.884,5 | n. | n. | 16.600,0 | 13.902,4 | 16.893,3 | 16.428,5 | 17.276,6 | 15.379,7 |
| Malines | 472,8 | 989,0 | 949,1 | n. | n. | 1.812,3 | 1.927,4 | 2.195,2 | 2.269,2 | 2.640,4 | 2.828,0 |
| Turnhout | 1.038,1 | 1.200,2 | 1.997,8 | n. | n. | 2.264,9 | 2.810,7 | 2.564,1 | 3.131,6 | 3.207,0 | 3.475,9 |
| Limbourg | 1.037,7 | 1.226,0 | 1.583,9 | n. | n. | 1.712,2 | 1.671,0 | 1.998,6 | 2.243,0 | 2.586,6 | 2.592,5 |
| Hasselt | 418,2 | 563,5 | 868,8 | n. | n. | 951,0 | 986,2 | 1.172,0 | 1.400,4 | 1.588,8 | 1.567,4 |
| Maaseik | 428,4 | 477,6 | 491,2 | n. | n. | 485,5 | 441,9 | 469,2 | 511,1 | 572,0 | 525,8 |
| Tongres | 191,1 | 184,9 | 223,9 | n. | n. | 275,7 | 242,9 | 357,4 | 331,5 | 425,8 | 499,3 |
| Flandre orientale | 2.034,8 | 2.541,8 | 3.348,7 | n. | n. | 3.972,2 | 3.992,2 | 4.781,5 | 4.926,0 | 5.385,1 | 5.399,3 |
| Alost | 199,6 | 248,1 | 431,4 | n. | n. | 501,5 | 551,9 | 663,2 | 785,8 | 716,6 | 632,9 |
| Termonde | 172,0 | 178,7 | 191,7 | n. | n. | 232,2 | 309,0 | 303,5 | 358,7 | 393,8 | 469,0 |
| Eeklo | 43,5 | 76,0 | 102,5 | n. | n. | 78,0 | 92,8 | 108,4 | 104,0 | 125,6 | 112,0 |
| Gand | 1.147,3 | 1.399,8 | 1.943,5 | n. | n. | 2.355,8 | 2.308,8 | 2.805,8 | 2.749,9 | 2.940,8 | 2.959,6 |
| Audenarde | 65,9 | 89,3 | 132,2 | n. | n. | 224,3 | 149,4 | 249,5 | 280,3 | 282,3 | 271,7 |
| Saint-Nicolas | 406,5 | 549,9 | 547,4 | n. | n. | 580,4 | 580,3 | 651,1 | 647,3 | 926,0 | 954,1 |
| Brabant flamand | 3.689,8 | 8.227,9 | 6.799,7 | n. | n. | 10.332,4 | 11.292,0 | 11.596,5 | 11.517,5 | 13.484,5 | 14.492,2 |
| Hal-Vilvorde | 3.180,9 | 7.447,1 | 5.562,0 | n. | n. | 8.774,5 | 8.403,0 | 8.881,8 | 8.920,9 | 10.274,4 | 11.222,5 |
| Louvain | 508,9 | 780,8 | 1.237,7 | n. | n. | 1.557,9 | 2.889,0 | 2.714,7 | 2.596,6 | 3.210,1 | 3.269,7 |
| Flandre occidentale | 1.532,4 | 2.359,6 | 2.733,1 | n. | n. | 3.171,4 | 3.189,1 | 4.081,5 | 4.404,2 | 4.679,8 | 4.409,3 |
| Bruges | 587,2 | 984,6 | 1.113,7 | n. | n. | 1.332,0 | 1.243,5 | 1.736,5 | 1.839,3 | 1.864,8 | 1.745,6 |
| Dixmude | 24,0 | 34,4 | 36,7 | n. | n. | 33,6 | 34,2 | 40,1 | 31,1 | 42,8 | 36,9 |
| Ypres | 79,0 | 151,4 | 164,3 | n. | n. | 219,8 | 190,2 | 206,9 | 214,9 | 266,0 | 289,7 |
| Courtrai | 256,4 | 399,5 | 494,4 | n. | n. | 646,4 | 701,1 | 942,4 | 1.103,2 | 1.257,6 | 1.062,6 |
| Ostende | 313,4 | 417,1 | 476,7 | n. | n. | 445,7 | 487,9 | 580,7 | 555,3 | 536,8 | 565,7 |
| Roulers | 157,1 | 165,5 | 185,4 | n. | n. | 238,4 | 254,5 | 269,2 | 304,4 | 319,6 | 317,2 |
| Tielt | 57,9 | 56,2 | 112,7 | n. | n. | 96,2 | 116,5 | 142,5 | 144,3 | 160,1 | 164,2 |
| Furnes | 57,4 | 150,9 | 149,2 | n. | n. | 159,3 | 161,2 | 163,2 | 211,7 | 232,1 | 227,4 |
| Région wallonne | 3.343,8 | 5.293,0 | 6.713,3 | n. | n. | 9.505,9 | 9.705,8 | 11.263,0 | 11.958,9 | 13.559,9 | 14.317,1 |
| Brabant wallon | 830,6 | 1.710,2 | 2.405,9 | n. | n. | 3.275,1 | 3.908,6 | 4.807,1 | 4.870,8 | 5.186,3 | 5.588,4 |
| Hainaut | 1.061,8 | 1.423,0 | 1.758,0 | n. | n. | 2.862,1 | 2.590,3 | 2.854,5 | 3.294,2 | 4.282,4 | 4.436,5 |
| Ath | 62,6 | 77,6 | 116,9 | n. | n. | 107,7 | 100,2 | 112,1 | 123,5 | 135,0 | 136,5 |
| Charleroi | 462,9 | 714,6 | 655,3 | n. | n. | 1.358,0 | 1.136,9 | 1.168,3 | 1.444,5 | 2.105,8 | 2.338,7 |
| Mons | 141,9 | 161,9 | 280,4 | n. | n. | 473,0 | 420,2 | 552,8 | 617,3 | 602,7 | 638,7 |
| Mouscron | 86,5 | 88,0 | 180,9 | n. | n. | 93,5 | 96,8 | 127,3 | 121,4 | 150,0 | 144,4 |
| Soignies | 146,3 | 105,9 | 145,3 | n. | n. | 451,3 | 460,2 | 436,5 | 496,6 | 790,2 | 652,9 |
| Thuin | 32,7 | 43,6 | 80,1 | n. | n. | 61,6 | 71,5 | 81,4 | 81,9 | 78,8 | 81,0 |
| Tournai | 128,9 | 231,4 | 299,1 | n. | n. | 317,0 | 304,5 | 376,1 | 409,0 | 419,9 | 444,3 |
| Liège (province) | 846,6 | 1.389,9 | 1.567,0 | n. | n. | 2.290,0 | 2.189,4 | 2.394,9 | 2.655,2 | 2.853,1 | 3.020,4 |
| Huy | 46,9 | 55,5 | 69,3 | n. | n. | 81,2 | 88,4 | 92,7 | 149,0 | 174,8 | 175,5 |
| Liège (arrondissement) | 519,4 | 928,1 | 1.031,2 | n. | n. | 1.645,1 | 1.641,9 | 1.732,4 | 1.950,4 | 2.033,9 | 2.207,1 |
| Verviers | 256,4 | 367,2 | 435,7 | n. | n. | 512,7 | 408,5 | 508,2 | 486,8 | 582,8 | 560,3 |
| Waremme | 23,9 | 39,1 | 30,8 | n. | n. | 51,0 | 50,6 | 61,6 | 69,0 | 61,6 | 77,5 |
| Luxembourg | 282,3 | 391,3 | 506,1 | n. | n. | 570,7 | 497,3 | 586,9 | 576,7 | 634,1 | 678,0 |
| Arlon | 107,6 | 145,7 | 159,5 | n. | n. | 261,7 | 192,0 | 234,6 | 242,0 | 264,0 | 285,1 |
| Bastogne | 41,9 | 51,7 | 65,4 | n. | n. | 53,4 | 54,2 | 57,5 | 57,4 | 53,0 | 50,9 |
| Marche-en-Famenne | 53,6 | 79,3 | 109,2 | n. | n. | 83,6 | 84,7 | 91,7 | 94,4 | 114,5 | 112,4 |
| Neufchâteau | 57,8 | 83,3 | 135,9 | n. | n. | 109,1 | 108,2 | 133,2 | 130,8 | 146,0 | 152,5 |
| Virton | 21,4 | 31,3 | 36,1 | n. | n. | 62,9 | 58,2 | 69,9 | 52,1 | 56,6 | 77,1 |
| Namur (province) | 322,5 | 378,6 | 476,3 | n. | n. | 508,0 | 520,2 | 619,6 | 562,0 | 604,0 | 593,8 |
| Dinant | 60,5 | 71,1 | 91,1 | n. | n. | 99,2 | 95,7 | 105,2 | 95,8 | 107,8 | 119,1 |
| Namur (arrondissement) | 245,7 | 285,0 | 341,4 | n. | n. | 379,6 | 395,4 | 484,0 | 433,3 | 461,8 | 440,2 |
| Philippeville | 16,3 | 22,5 | 43,8 | n. | n. | 29,2 | 29,1 | 30,4 | 32,9 | 34,4 | 34,5 |
| Le Royaume | 25.470,2 | 39.954,0 | 47.172,2 | 48.870,1 | 55.635,7 | 65.810,0 | 66.077,1 | 74.564,4 | 76.008,8 | 84.007,4 | 85.484,8 |

1.6 EXPORTATIONS NETTES DE SERVICES

(millions d'euros)

| | 1995 | 2000 | 2005 | 2006 | 2007 | 2008 | 2009 | 2010 | 2011 | 2012 | 2013 |
|-------------------------------------|----------------|----------------|----------------|----------------|----------------|----------------|----------------|----------------|----------------|----------------|----------------|
| Région de Bruxelles-Capitale | 208,2 | 964,4 | 1.505,6 | n. | n. | 38,0 | 1.524,8 | 2.470,1 | 1.562,0 | 915,8 | 1.971,7 |
| Région flamande | 1.847,6 | 1.528,6 | 2.721,2 | n. | n. | 4.746,9 | 5.282,6 | 4.583,6 | 4.515,1 | 4.492,6 | 3.671,1 |
| Anvers (province) | 987,1 | 719,8 | 2.241,4 | n. | n. | 4.461,9 | 3.702,3 | 4.020,8 | 4.165,7 | 3.281,5 | 3.437,1 |
| Anvers (arrondissement) | 649,3 | 696,2 | 2.690,2 | n. | n. | 5.012,2 | 3.788,1 | 3.837,5 | 3.303,7 | 3.076,7 | 2.955,9 |
| Malines | -78,6 | 13,8 | -16,1 | n. | n. | 189,8 | 217,8 | 518,0 | 531,5 | 466,1 | 392,6 |
| Turnhout | 416,4 | 9,8 | -432,7 | n. | n. | -740,1 | -303,6 | -334,7 | 330,5 | -261,3 | 88,6 |
| Limbourg | 77,4 | -232,9 | 65,1 | n. | n. | -395,8 | -396,0 | -315,5 | -207,8 | -467,7 | -594,5 |
| Hasselt | -110,2 | -287,6 | -5,1 | n. | n. | -264,7 | -210,1 | -166,5 | 38,2 | -182,6 | -282,3 |
| Maaseik | 205,3 | 131,3 | 147,5 | n. | n. | -8,3 | -36,6 | -62,3 | -43,0 | -101,7 | -148,9 |
| Tongres | -17,7 | -76,6 | -77,3 | n. | n. | -122,8 | -149,3 | -86,7 | -203,0 | -183,4 | -163,3 |
| Flandre orientale | 8,0 | -909,9 | -249,8 | n. | n. | -993,2 | -804,2 | -1.032,5 | -1.323,2 | -933,8 | -1.147,5 |
| Alost | -76,5 | -124,9 | 41,9 | n. | n. | -107,8 | -88,9 | -196,7 | -141,5 | -289,9 | -344,8 |
| Termonde | 9,9 | -87,7 | -95,0 | n. | n. | -156,8 | -128,2 | -260,0 | -243,1 | -277,6 | -277,5 |
| Eeklo | -16,5 | -13,3 | 6,6 | n. | n. | -61,8 | -49,1 | -41,4 | -78,8 | -130,6 | -159,8 |
| Gand | 65,3 | -611,1 | -270,5 | n. | n. | -520,0 | -273,4 | -363,6 | -676,2 | -218,9 | -373,5 |
| Audenarde | -54,7 | -107,7 | -75,4 | n. | n. | -80,2 | -124,1 | -35,9 | -5,2 | -54,2 | -56,6 |
| Saint-Nicolas | 80,5 | 34,8 | 142,6 | n. | n. | -66,6 | -140,5 | -134,9 | -178,4 | 37,4 | 64,7 |
| Brabant flamand | 889,5 | 2.396,5 | 693,7 | n. | n. | 1.757,2 | 3.023,3 | 2.041,2 | 1.652,4 | 2.370,3 | 2.402,7 |
| Hal-Vilvorde | 947,3 | 2.529,3 | 591,1 | n. | n. | 1.951,8 | 2.017,1 | 1.650,6 | 1.262,8 | 1.688,7 | 1.872,4 |
| Louvain | -57,8 | -132,8 | 102,6 | n. | n. | -194,6 | 1.006,2 | 390,6 | 389,6 | 681,6 | 530,3 |
| Flandre occidentale | -114,4 | -444,9 | -29,2 | n. | n. | -83,2 | -242,8 | -130,4 | 228,0 | 242,3 | -426,7 |
| Bruges | 170,7 | 237,2 | 402,6 | n. | n. | 459,2 | 327,1 | 385,3 | 696,8 | 705,3 | 308,8 |
| Dixmude | -2,6 | -11,6 | -12,6 | n. | n. | -24,8 | -30,5 | -31,0 | -42,0 | -39,5 | -48,3 |
| Ypres | -41,5 | -74,2 | -0,4 | n. | n. | -16,0 | -66,8 | -76,0 | -77,3 | -34,8 | -35,9 |
| Courtrai | -93,4 | -175,2 | -27,4 | n. | n. | -42,0 | -31,4 | 90,6 | 195,3 | 287,1 | 44,5 |
| Ostende | -94,7 | -277,6 | -356,2 | n. | n. | -316,9 | -294,7 | -292,4 | -358,8 | -445,4 | -399,5 |
| Roulers | 3,1 | -84,9 | -65,7 | n. | n. | -103,8 | -110,0 | -156,1 | -144,7 | -166,1 | -225,2 |
| Tielt | -55,6 | -109,2 | -47,3 | n. | n. | -108,2 | -105,5 | -117,0 | -158,1 | -195,8 | -190,1 |
| Furnes | -0,4 | 50,6 | 77,8 | n. | n. | 69,3 | 69,0 | 66,2 | 116,8 | 131,5 | 119,0 |
| Région wallonne | -320,0 | -114,9 | 593,2 | n. | n. | 1.349,9 | 1.211,6 | 1.617,6 | 1.591,9 | 1.902,5 | 1.950,7 |
| Brabant wallon | 65,5 | 276,8 | 1.104,1 | n. | n. | 1.183,7 | 1.310,1 | 1.604,1 | 1.540,4 | 1.432,3 | 1.449,3 |
| Hainaut | -181,0 | -144,5 | -215,9 | n. | n. | 644,9 | 497,3 | 612,9 | 873,6 | 1.432,8 | 1.444,2 |
| Ath | 6,4 | -0,9 | 17,7 | n. | n. | 9,7 | -39,0 | -27,2 | -32,6 | -43,5 | -37,0 |
| Charleroi | -31,3 | 71,6 | -248,1 | n. | n. | 366,2 | 281,8 | 283,1 | 495,1 | 958,3 | 1.035,4 |
| Mons | -68,2 | -146,3 | -27,4 | n. | n. | 81,6 | 85,4 | 178,3 | 233,2 | 183,8 | 225,0 |
| Mouscron | 5,6 | -10,1 | 60,4 | n. | n. | -15,9 | -34,5 | -27,4 | -34,8 | -45,8 | -60,3 |
| Soignies | -44,0 | -67,1 | -54,9 | n. | n. | 217,4 | 245,1 | 194,1 | 205,1 | 447,3 | 332,4 |
| Thuin | -37,0 | -50,0 | -55,4 | n. | n. | -75,8 | -77,7 | -76,7 | -86,8 | -122,8 | -106,8 |
| Tournai | -12,5 | 58,3 | 91,8 | n. | n. | 61,7 | 36,2 | 88,7 | 94,4 | 55,5 | 55,5 |
| Liège (province) | -244,9 | -253,2 | -226,6 | n. | n. | -45,8 | -55,8 | -121,7 | -159,9 | -332,4 | -365,9 |
| Huy | -37,0 | -54,2 | -50,3 | n. | n. | -103,2 | -114,8 | -127,6 | -130,9 | -123,9 | -125,9 |
| Liège (arrondissement) | -179,2 | -132,3 | -138,0 | n. | n. | 94,1 | 207,2 | 156,6 | 230,1 | 79,6 | 64,0 |
| Verviers | -9,6 | -53,7 | 1,3 | n. | n. | -11,3 | -112,6 | -110,2 | -215,4 | -225,9 | -262,6 |
| Wareme | -19,1 | -13,0 | -39,6 | n. | n. | -25,4 | -35,6 | -40,5 | -43,7 | -62,2 | -41,4 |
| Luxembourg | 52,6 | 85,1 | -25,0 | n. | n. | -259,3 | -383,0 | -347,7 | -422,8 | -409,5 | -339,4 |
| Arlon | 22,7 | 15,6 | -90,7 | n. | n. | -63,6 | -161,8 | -129,5 | -187,7 | -137,7 | -118,3 |
| Bastogne | 19,8 | 21,9 | 7,2 | n. | n. | -55,4 | -52,6 | -77,6 | -61,3 | -80,1 | -79,4 |
| Marche-en-Famenne | 22,5 | 30,4 | 46,7 | n. | n. | 8,9 | 8,9 | 8,7 | 7,7 | 16,8 | 15,2 |
| Neufchâteau | 5,8 | 30,0 | 62,3 | n. | n. | -11,6 | -31,1 | -9,4 | -26,9 | -53,5 | -40,5 |
| Virton | -18,2 | -12,8 | -50,5 | n. | n. | -137,6 | -146,4 | -139,9 | -154,6 | -155,0 | -116,4 |
| Namur (province) | -12,2 | -79,1 | -43,4 | n. | n. | -173,6 | -157,0 | -130,0 | -239,4 | -220,7 | -237,5 |
| Dinant | 8,7 | -1,4 | -3,2 | n. | n. | -11,5 | -18,2 | -14,1 | -28,4 | -33,9 | -26,3 |
| Namur (arrondissement) | 4,9 | -61,1 | -30,8 | n. | n. | -136,2 | -109,1 | -85,4 | -179,8 | -148,3 | -171,9 |
| Philippeville | -25,8 | -16,6 | -9,4 | n. | n. | -25,9 | -29,7 | -30,5 | -31,2 | -38,5 | -39,3 |
| Le Royaume | 1.735,8 | 2.378,1 | 4.820,0 | 4.635,2 | 5.473,4 | 6.134,8 | 8.019,0 | 8.671,3 | 7.669,0 | 7.310,9 | 7.593,5 |

1.7 IMPORTATIONS DE BIENS ET SERVICES

(millions d'euros)

| | 1995 | 2000 | 2005 | 2006 | 2007 | 2008 | 2009 | 2010 | 2011 | 2012 | 2013 |
|-------------------------------------|------------------|------------------|------------------|------------------|------------------|------------------|------------------|------------------|------------------|------------------|------------------|
| Région de Bruxelles-Capitale | 23.504,5 | 34.667,2 | 44.060,9 | n. | n. | 57.278,5 | 48.972,8 | 54.942,8 | 62.756,9 | 64.954,6 | 62.671,2 |
| Région flamande | 78.745,4 | 119.355,4 | 144.786,8 | n. | n. | 183.638,8 | 149.782,7 | 178.283,7 | 201.962,9 | 207.961,8 | 210.154,1 |
| Anvers (province) | 32.678,0 | 50.372,9 | 65.653,0 | n. | n. | 81.812,5 | 65.289,6 | 80.964,2 | 91.925,5 | 94.048,5 | 91.931,5 |
| Anvers (arrondissement) | 23.207,2 | 37.102,5 | 46.827,4 | n. | n. | 56.990,3 | 43.777,9 | 56.751,0 | 66.851,9 | 67.061,1 | 64.560,9 |
| Malines | 4.388,6 | 5.782,2 | 7.592,6 | n. | n. | 9.387,6 | 8.694,8 | 9.203,7 | 9.438,5 | 9.769,0 | 10.296,0 |
| Turnhout | 5.082,0 | 7.488,1 | 11.233,6 | n. | n. | 15.434,7 | 12.816,6 | 15.009,2 | 15.635,1 | 17.218,6 | 17.074,6 |
| Limbourg | 9.269,2 | 13.013,4 | 13.567,7 | n. | n. | 18.257,7 | 13.543,6 | 15.627,0 | 17.549,9 | 17.388,7 | 17.243,2 |
| Hasselt | 6.703,6 | 9.392,6 | 9.291,3 | n. | n. | 12.438,9 | 9.145,4 | 10.387,8 | 11.548,2 | 11.229,5 | 11.177,1 |
| Maaseik | 1.504,9 | 1.972,0 | 2.264,0 | n. | n. | 3.109,1 | 2.575,8 | 2.830,2 | 3.164,5 | 3.084,6 | 2.962,7 |
| Tongres | 1.061,0 | 1.648,7 | 2.012,4 | n. | n. | 2.709,5 | 1.822,2 | 2.408,9 | 2.837,0 | 3.075,0 | 3.103,4 |
| Flandre orientale | 14.502,1 | 19.481,7 | 24.596,4 | n. | n. | 29.472,8 | 23.819,8 | 29.239,8 | 34.191,1 | 33.809,7 | 33.691,3 |
| Alost | 1.449,0 | 2.325,2 | 2.537,6 | n. | n. | 3.185,8 | 3.220,8 | 3.442,0 | 3.669,3 | 3.875,0 | 4.087,2 |
| Termonde | 1.304,6 | 1.752,3 | 2.048,5 | n. | n. | 2.584,0 | 2.318,5 | 2.652,3 | 3.206,2 | 3.072,1 | 3.232,5 |
| Eeklo | 365,5 | 469,7 | 496,0 | n. | n. | 789,2 | 741,5 | 789,1 | 1.023,6 | 1.203,2 | 1.249,3 |
| Gand | 8.140,8 | 10.184,4 | 14.134,6 | n. | n. | 16.683,5 | 12.742,7 | 16.335,0 | 19.802,1 | 19.486,3 | 18.963,9 |
| Audenarde | 899,2 | 1.336,4 | 1.449,4 | n. | n. | 1.675,0 | 1.402,5 | 1.617,2 | 1.761,7 | 1.866,6 | 1.853,8 |
| Saint-Nicolas | 2.342,9 | 3.414,1 | 3.930,1 | n. | n. | 4.555,2 | 3.393,8 | 4.404,5 | 4.728,1 | 4.306,3 | 4.304,7 |
| Brabant flamand | 13.227,0 | 23.677,4 | 26.365,6 | n. | n. | 36.143,9 | 31.622,8 | 34.588,4 | 38.450,5 | 42.498,8 | 46.560,2 |
| Hal-Vilvorde | 10.792,4 | 19.455,9 | 19.885,1 | n. | n. | 27.011,9 | 23.417,2 | 25.710,1 | 28.515,7 | 32.042,5 | 35.794,1 |
| Louvain | 2.434,5 | 4.221,2 | 6.480,4 | n. | n. | 9.132,2 | 8.205,4 | 8.878,5 | 9.935,0 | 10.456,3 | 10.766,0 |
| Flandre occidentale | 9.069,1 | 12.810,4 | 14.604,0 | n. | n. | 17.952,1 | 15.507,2 | 17.864,6 | 19.846,2 | 20.216,0 | 20.728,4 |
| Bruges | 1.858,0 | 2.506,4 | 2.902,3 | n. | n. | 3.561,9 | 3.104,0 | 3.555,7 | 3.617,2 | 3.761,9 | 4.169,3 |
| Dixmude | 217,8 | 325,5 | 344,0 | n. | n. | 364,7 | 345,3 | 337,7 | 366,5 | 410,7 | 409,5 |
| Ypres | 659,7 | 883,1 | 1.040,9 | n. | n. | 1.210,8 | 1.107,2 | 1.266,4 | 1.425,9 | 1.386,2 | 1.546,8 |
| Courtrai | 2.608,8 | 3.881,3 | 4.294,2 | n. | n. | 5.133,6 | 4.318,0 | 5.216,5 | 5.762,9 | 5.751,4 | 5.801,2 |
| Ostende | 839,6 | 1.408,5 | 1.814,5 | n. | n. | 1.974,1 | 1.790,1 | 1.926,1 | 2.170,2 | 2.198,2 | 2.243,0 |
| Roulers | 1.582,1 | 1.986,7 | 2.206,7 | n. | n. | 3.203,2 | 2.782,7 | 3.145,7 | 3.669,8 | 3.822,4 | 3.575,2 |
| Tielt | 1.095,4 | 1.532,5 | 1.731,9 | n. | n. | 2.156,4 | 1.739,0 | 2.093,1 | 2.478,0 | 2.500,2 | 2.519,5 |
| Furnes | 207,9 | 285,9 | 269,7 | n. | n. | 347,5 | 321,0 | 323,1 | 355,9 | 385,4 | 463,9 |
| Région wallonne | 16.305,3 | 24.722,1 | 28.737,4 | n. | n. | 39.545,6 | 35.091,7 | 39.327,3 | 42.804,0 | 43.629,1 | 44.802,0 |
| Brabant wallon | 3.640,1 | 6.634,8 | 5.864,9 | n. | n. | 8.634,0 | 9.390,4 | 11.520,5 | 11.493,5 | 13.471,1 | 14.727,8 |
| Hainaut | 5.380,7 | 8.107,9 | 11.233,4 | n. | n. | 15.384,4 | 12.784,9 | 13.228,5 | 14.928,6 | 13.424,7 | 13.580,0 |
| Ath | 181,2 | 271,2 | 377,0 | n. | n. | 473,3 | 416,8 | 519,9 | 592,5 | 586,7 | 621,6 |
| Charleroi | 2.488,7 | 3.931,4 | 5.854,3 | n. | n. | 8.823,7 | 6.561,1 | 6.800,1 | 7.612,8 | 7.230,6 | 7.303,8 |
| Mons | 740,6 | 1.160,1 | 1.101,6 | n. | n. | 1.604,5 | 1.404,1 | 1.680,4 | 1.789,7 | 1.864,0 | 1.814,1 |
| Mouscron | 424,5 | 760,1 | 797,2 | n. | n. | 968,9 | 921,0 | 1.076,0 | 1.142,8 | 1.028,5 | 1.175,1 |
| Soignies | 810,5 | 1.037,3 | 1.931,9 | n. | n. | 2.122,5 | 2.205,5 | 1.807,2 | 2.229,3 | 1.032,2 | 922,9 |
| Thuin | 231,9 | 360,8 | 328,7 | n. | n. | 355,9 | 344,5 | 353,9 | 400,1 | 447,0 | 428,3 |
| Tournai | 503,7 | 587,2 | 843,0 | n. | n. | 1.035,6 | 932,6 | 991,5 | 1.161,2 | 1.235,4 | 1.314,1 |
| Liège (province) | 5.154,1 | 7.121,4 | 8.074,4 | n. | n. | 10.691,5 | 8.583,1 | 9.836,2 | 11.108,9 | 11.347,3 | 11.163,6 |
| Huy | 335,3 | 427,3 | 504,6 | n. | n. | 909,1 | 733,0 | 847,8 | 1.089,2 | 1.164,5 | 1.077,9 |
| Liège (arrondissement) | 2.909,2 | 4.109,2 | 4.874,6 | n. | n. | 6.342,4 | 5.023,9 | 5.918,1 | 6.618,5 | 6.743,3 | 6.666,2 |
| Verviers | 1.737,4 | 2.350,7 | 2.470,8 | n. | n. | 3.126,5 | 2.541,3 | 2.766,0 | 3.040,3 | 3.069,5 | 3.076,7 |
| Waremme | 172,2 | 234,2 | 223,9 | n. | n. | 313,7 | 285,1 | 304,4 | 360,8 | 370,1 | 342,4 |
| Luxembourg | 1.071,1 | 1.275,3 | 1.773,6 | n. | n. | 2.422,4 | 2.199,6 | 2.479,5 | 2.698,0 | 2.762,7 | 2.685,7 |
| Arlon | 379,3 | 459,7 | 616,2 | n. | n. | 798,3 | 787,8 | 857,8 | 990,0 | 946,6 | 885,9 |
| Bastogne | 83,9 | 95,5 | 259,2 | n. | n. | 356,8 | 319,6 | 369,8 | 368,3 | 379,9 | 374,9 |
| Marche-en-Famenne | 93,8 | 130,9 | 158,3 | n. | n. | 264,7 | 200,5 | 215,3 | 235,0 | 261,1 | 252,4 |
| Neufchâteau | 148,1 | 210,5 | 264,8 | n. | n. | 375,7 | 378,9 | 396,6 | 458,1 | 491,0 | 526,0 |
| Virton | 365,7 | 378,9 | 474,8 | n. | n. | 627,2 | 512,5 | 639,4 | 646,3 | 683,8 | 646,7 |
| Namur (province) | 1.058,9 | 1.582,4 | 1.791,2 | n. | n. | 2.413,0 | 2.133,6 | 2.262,2 | 2.574,8 | 2.623,2 | 2.644,7 |
| Dinant | 181,4 | 194,0 | 225,6 | n. | n. | 280,4 | 275,5 | 280,6 | 346,6 | 389,2 | 407,3 |
| Namur (arrondissement) | 782,8 | 1.269,8 | 1.434,6 | n. | n. | 1.958,2 | 1.690,7 | 1.806,4 | 2.032,2 | 2.032,2 | 2.026,4 |
| Philippeville | 94,8 | 118,6 | 131,0 | n. | n. | 174,2 | 167,2 | 175,5 | 196,2 | 201,6 | 211,2 |
| Le Royaume | 118.555,2 | 178.744,7 | 217.585,1 | 235.140,4 | 253.959,3 | 280.462,9 | 233.847,2 | 272.553,8 | 307.523,8 | 316.545,5 | 317.627,3 |

1.8 EXPORTATIONS DE BIENS ET SERVICES

(millions d'euros)

| | 1995 | 2000 | 2005 | 2006 | 2007 | 2008 | 2009 | 2010 | 2011 | 2012 | 2013 |
|-------------------------------------|------------------|------------------|------------------|------------------|------------------|------------------|------------------|------------------|------------------|------------------|------------------|
| Région de Bruxelles-Capitale | 17.039,2 | 25.814,1 | 32.394,7 | n. | n. | 39.889,6 | 36.121,4 | 40.442,2 | 43.123,3 | 45.051,9 | 47.725,5 |
| Région flamande | 88.563,4 | 130.415,5 | 159.908,8 | n. | n. | 194.459,5 | 162.766,0 | 191.684,9 | 215.366,2 | 223.006,6 | 223.230,1 |
| Anvers (province) | 35.801,2 | 54.743,1 | 71.187,3 | n. | n. | 88.829,3 | 74.491,6 | 92.877,3 | 103.912,1 | 105.542,8 | 104.541,0 |
| Anvers (arrondissement) | 24.552,5 | 39.024,2 | 48.709,7 | n. | n. | 60.991,9 | 49.026,1 | 63.718,6 | 72.230,8 | 72.572,1 | 70.477,6 |
| Malines | 4.340,8 | 5.766,4 | 8.507,2 | n. | n. | 10.552,0 | 10.268,4 | 11.150,1 | 11.258,3 | 11.733,1 | 12.169,7 |
| Turnhout | 6.908,2 | 9.953,0 | 13.970,3 | n. | n. | 17.285,4 | 15.197,0 | 18.008,5 | 20.423,4 | 21.237,6 | 21.893,9 |
| Limbourg | 13.005,2 | 16.616,8 | 17.941,6 | n. | n. | 22.683,8 | 15.765,1 | 17.906,4 | 19.757,4 | 19.301,9 | 19.419,1 |
| Hasselt | 9.484,2 | 11.746,3 | 12.134,6 | n. | n. | 15.344,5 | 10.439,6 | 11.652,0 | 12.946,7 | 12.301,4 | 12.569,5 |
| Maaseik | 2.216,2 | 2.936,7 | 3.353,7 | n. | n. | 4.091,0 | 3.179,5 | 3.380,5 | 3.680,4 | 3.627,1 | 3.297,5 |
| Tongres | 1.304,8 | 1.933,6 | 2.453,6 | n. | n. | 3.248,2 | 2.146,5 | 2.873,7 | 3.130,1 | 3.373,6 | 3.552,1 |
| Flandre orientale | 16.779,6 | 22.381,6 | 28.769,8 | n. | n. | 31.668,7 | 26.832,8 | 31.838,9 | 36.748,0 | 36.724,0 | 36.505,0 |
| Alost | 1.533,1 | 2.308,2 | 2.587,5 | n. | n. | 3.000,4 | 2.735,9 | 2.985,1 | 3.207,5 | 3.211,7 | 3.278,8 |
| Termonde | 1.459,5 | 2.019,2 | 2.465,4 | n. | n. | 2.909,0 | 2.681,5 | 2.879,7 | 3.341,3 | 3.597,8 | 3.745,8 |
| Eeklo | 348,3 | 461,1 | 758,1 | n. | n. | 960,6 | 874,1 | 931,6 | 947,1 | 1.061,6 | 1.102,6 |
| Gand | 9.058,7 | 11.392,1 | 16.202,7 | n. | n. | 17.626,8 | 14.897,0 | 18.315,3 | 22.079,9 | 21.874,9 | 21.451,5 |
| Audenarde | 1.347,6 | 2.102,3 | 2.139,6 | n. | n. | 2.355,2 | 1.855,2 | 2.101,1 | 2.288,1 | 2.331,9 | 2.371,1 |
| Saint-Nicolas | 3.032,4 | 4.098,7 | 4.616,7 | n. | n. | 4.816,8 | 3.789,2 | 4.625,9 | 4.883,9 | 4.646,3 | 4.555,3 |
| Brabant flamand | 10.776,6 | 19.413,7 | 21.396,8 | n. | n. | 28.083,9 | 25.546,1 | 27.227,4 | 31.075,2 | 37.409,3 | 38.390,9 |
| Hal-Vilvorde | 8.246,8 | 15.065,6 | 14.466,6 | n. | n. | 19.887,4 | 17.617,4 | 19.319,9 | 21.127,7 | 26.554,2 | 27.227,4 |
| Louvain | 2.529,8 | 4.347,8 | 6.930,2 | n. | n. | 8.196,6 | 7.928,7 | 7.907,1 | 9.947,5 | 10.855,5 | 11.163,5 |
| Flandre occidentale | 12.201,0 | 17.260,5 | 20.612,8 | n. | n. | 23.193,9 | 20.130,9 | 21.836,2 | 23.873,4 | 24.028,6 | 24.373,6 |
| Bruges | 2.291,9 | 2.805,6 | 3.276,9 | n. | n. | 4.062,9 | 3.424,0 | 3.911,9 | 4.375,1 | 4.192,7 | 3.997,6 |
| Dixmude | 226,1 | 359,5 | 366,3 | n. | n. | 396,4 | 358,1 | 356,4 | 361,8 | 334,8 | 345,9 |
| Ypres | 1.206,6 | 1.473,0 | 1.908,7 | n. | n. | 2.160,2 | 1.993,0 | 2.107,6 | 2.307,5 | 2.399,7 | 2.792,2 |
| Courtrai | 3.669,2 | 5.546,4 | 6.725,2 | n. | n. | 6.879,4 | 5.935,5 | 6.545,5 | 6.947,4 | 7.160,7 | 7.137,7 |
| Ostende | 791,7 | 1.324,7 | 1.675,8 | n. | n. | 1.963,7 | 1.632,3 | 1.808,3 | 1.882,7 | 1.783,0 | 1.803,1 |
| Roulers | 1.999,9 | 2.598,0 | 2.888,5 | n. | n. | 3.633,0 | 3.221,6 | 3.304,1 | 3.794,3 | 3.913,6 | 3.978,3 |
| Tielt | 1.799,6 | 2.792,6 | 3.393,1 | n. | n. | 3.666,9 | 3.131,8 | 3.422,3 | 3.763,6 | 3.757,1 | 3.830,5 |
| Furnes | 215,9 | 360,0 | 377,9 | n. | n. | 431,9 | 434,8 | 380,4 | 441,1 | 486,5 | 488,7 |
| Région wallonne | 20.282,1 | 29.322,6 | 36.701,0 | n. | n. | 47.827,2 | 42.852,1 | 46.986,6 | 50.995,9 | 50.876,7 | 51.872,4 |
| Brabant wallon | 3.713,1 | 6.313,4 | 7.554,5 | n. | n. | 9.799,3 | 11.752,1 | 13.207,8 | 13.592,9 | 14.655,2 | 15.828,5 |
| Hainaut | 6.894,9 | 10.108,0 | 13.862,9 | n. | n. | 19.957,6 | 15.825,5 | 16.556,3 | 18.962,0 | 17.513,0 | 17.479,1 |
| Ath | 259,7 | 400,3 | 514,2 | n. | n. | 673,6 | 514,7 | 652,3 | 720,0 | 724,7 | 767,4 |
| Charleroi | 2.991,4 | 5.281,7 | 7.293,4 | n. | n. | 11.429,9 | 8.237,4 | 8.030,6 | 9.277,9 | 9.486,1 | 9.492,4 |
| Mons | 973,3 | 1.347,7 | 1.367,3 | n. | n. | 1.938,6 | 1.457,2 | 1.805,2 | 2.119,5 | 1.958,1 | 2.178,7 |
| Mouscron | 665,4 | 998,0 | 1.254,5 | n. | n. | 1.335,9 | 1.167,1 | 1.273,9 | 1.400,4 | 1.449,7 | 1.584,2 |
| Soignies | 1.135,5 | 934,4 | 1.984,7 | n. | n. | 2.925,1 | 2.872,1 | 2.949,8 | 3.405,9 | 1.738,5 | 1.276,4 |
| Thuin | 169,9 | 226,9 | 249,6 | n. | n. | 242,1 | 233,2 | 237,1 | 265,8 | 276,6 | 290,3 |
| Tournai | 699,4 | 919,0 | 1.199,7 | n. | n. | 1.413,0 | 1.343,9 | 1.607,9 | 1.772,8 | 1.879,1 | 1.889,8 |
| Liège (province) | 6.954,5 | 9.094,0 | 10.699,7 | n. | n. | 12.586,4 | 10.681,1 | 12.064,8 | 12.936,1 | 13.261,1 | 12.766,6 |
| Huy | 494,2 | 515,3 | 569,2 | n. | n. | 929,4 | 780,0 | 937,1 | 1.094,8 | 1.190,2 | 1.149,8 |
| Liège (arrondissement) | 3.813,1 | 5.124,0 | 6.510,6 | n. | n. | 7.492,0 | 6.450,5 | 6.867,6 | 7.588,7 | 7.951,6 | 7.651,5 |
| Verviers | 2.465,5 | 3.046,7 | 3.205,6 | n. | n. | 3.712,9 | 3.024,6 | 3.435,7 | 3.616,1 | 3.657,6 | 3.538,8 |
| Waremmes | 181,9 | 408,1 | 414,3 | n. | n. | 452,0 | 426,0 | 824,4 | 636,0 | 461,7 | 426,1 |
| Luxembourg | 1.535,9 | 2.154,9 | 2.645,1 | n. | n. | 3.163,9 | 2.624,0 | 2.982,8 | 3.158,0 | 3.163,7 | 3.203,0 |
| Arlon | 565,4 | 621,5 | 705,4 | n. | n. | 958,2 | 775,0 | 962,6 | 1.073,9 | 1.015,6 | 996,6 |
| Bastogne | 98,9 | 195,7 | 395,5 | n. | n. | 453,4 | 366,6 | 398,5 | 417,7 | 407,3 | 386,2 |
| Marche-en-Famenne | 111,9 | 183,4 | 231,0 | n. | n. | 288,6 | 218,0 | 200,2 | 204,3 | 236,0 | 231,3 |
| Neufchâteau | 153,7 | 340,9 | 525,4 | n. | n. | 588,9 | 503,1 | 566,2 | 642,9 | 662,1 | 739,3 |
| Virton | 606,2 | 813,4 | 787,7 | n. | n. | 874,5 | 761,2 | 855,5 | 819,3 | 842,4 | 849,6 |
| Namur (province) | 1.183,6 | 1.652,3 | 1.939,1 | n. | n. | 2.319,8 | 1.969,4 | 2.174,4 | 2.347,1 | 2.283,7 | 2.395,2 |
| Dinant | 143,1 | 176,8 | 200,6 | n. | n. | 216,2 | 213,1 | 247,9 | 260,2 | 279,2 | 303,4 |
| Namur (arrondissement) | 976,3 | 1.390,3 | 1.632,7 | n. | n. | 1.997,8 | 1.657,5 | 1.828,2 | 1.962,6 | 1.887,8 | 1.977,8 |
| Philippeville | 64,0 | 85,6 | 105,8 | n. | n. | 105,8 | 98,6 | 98,3 | 124,2 | 116,8 | 114,2 |
| Le Royaume | 125.884,7 | 185.552,2 | 229.004,5 | 247.319,6 | 267.120,6 | 282.176,3 | 241.739,5 | 279.113,7 | 309.485,4 | 318.935,2 | 322.628,0 |

1.9 EXPORTATIONS NETTES DE BIENS ET SERVICES

(millions d'euros)

| | 1995 | 2000 | 2005 | 2006 | 2007 | 2008 | 2009 | 2010 | 2011 | 2012 | 2013 |
|-------------------------------------|-----------------|-----------------|------------------|-----------------|-----------------|------------------|------------------|------------------|------------------|------------------|------------------|
| Région de Bruxelles-Capitale | -6.465,3 | -8.853,1 | -11.666,2 | n. | n. | -17.388,9 | -12.851,4 | -14.500,6 | -19.633,6 | -19.902,7 | -14.945,7 |
| Région flamande | 9.818,0 | 11.060,1 | 15.122,0 | n. | n. | 10.820,7 | 12.983,3 | 13.401,2 | 13.403,3 | 15.044,8 | 13.076,0 |
| Anvers (province) | 3.123,2 | 4.370,2 | 5.534,3 | n. | n. | 7.016,8 | 9.202,0 | 11.913,1 | 11.986,6 | 11.494,3 | 12.609,5 |
| Anvers (arrondissement) | 1.345,3 | 1.921,7 | 1.882,3 | n. | n. | 4.001,6 | 5.248,2 | 6.967,6 | 5.378,9 | 5.511,0 | 5.916,7 |
| Malines | -47,8 | -15,8 | 914,6 | n. | n. | 1.164,4 | 1.573,6 | 1.946,4 | 1.819,8 | 1.964,1 | 1.873,7 |
| Turnhout | 1.826,2 | 2.464,9 | 2.736,7 | n. | n. | 1.850,7 | 2.380,4 | 2.999,3 | 4.788,3 | 4.019,0 | 4.819,3 |
| Limbourg | 3.736,0 | 3.603,4 | 4.373,9 | n. | n. | 4.426,1 | 2.221,5 | 2.279,4 | 2.207,5 | 1.913,2 | 2.175,9 |
| Hasselt | 2.780,6 | 2.353,7 | 2.843,3 | n. | n. | 2.905,6 | 1.294,2 | 1.264,2 | 1.398,5 | 1.071,9 | 1.392,4 |
| Maaseik | 711,3 | 964,7 | 1.089,7 | n. | n. | 981,9 | 603,7 | 550,3 | 515,9 | 542,5 | 334,8 |
| Tongres | 243,8 | 284,9 | 441,2 | n. | n. | 538,7 | 324,3 | 464,8 | 293,1 | 298,6 | 448,7 |
| Flandre orientale | 2.277,5 | 2.899,9 | 4.173,4 | n. | n. | 2.195,9 | 3.013,0 | 2.599,1 | 2.556,9 | 2.914,3 | 2.813,7 |
| Alost | 84,1 | -17,0 | 49,9 | n. | n. | -185,4 | -484,9 | -456,9 | -461,8 | -663,3 | -808,4 |
| Termonde | 154,9 | 266,9 | 416,9 | n. | n. | 325,0 | 363,0 | 227,4 | 135,1 | 525,7 | 513,3 |
| Eeklo | -17,2 | -8,6 | 262,1 | n. | n. | 171,4 | 132,6 | 142,5 | -76,5 | -141,6 | -146,7 |
| Gand | 917,9 | 1.207,7 | 2.068,1 | n. | n. | 943,3 | 2.154,3 | 1.980,3 | 2.277,8 | 2.388,6 | 2.487,6 |
| Audenarde | 448,4 | 765,9 | 690,2 | n. | n. | 680,2 | 452,7 | 483,9 | 526,4 | 465,3 | 517,3 |
| Saint-Nicolas | 689,5 | 684,6 | 686,6 | n. | n. | 261,6 | 395,4 | 221,4 | 155,8 | 340,0 | 250,6 |
| Brabant flamand | -2.450,4 | -4.263,7 | -4.968,8 | n. | n. | -8.060,0 | -6.076,7 | -7.361,0 | -7.375,3 | -5.089,5 | -8.169,3 |
| Hal-Vilvorde | -2.545,6 | -4.390,3 | -5.418,5 | n. | n. | -7.124,5 | -5.799,8 | -6.390,2 | -7.388,0 | -5.488,3 | -8.566,7 |
| Louvain | 95,3 | 126,6 | 449,8 | n. | n. | -935,6 | -276,7 | -971,4 | 12,5 | 399,2 | 397,5 |
| Flandre occidentale | 3.131,9 | 4.450,1 | 6.008,8 | n. | n. | 5.241,8 | 4.623,7 | 3.971,6 | 4.027,2 | 3.812,6 | 3.645,2 |
| Bruges | 433,9 | 299,2 | 374,6 | n. | n. | 501,0 | 320,0 | 356,2 | 757,9 | 430,8 | -171,7 |
| Dixmude | 8,3 | 34,0 | 22,3 | n. | n. | 31,7 | 12,8 | 18,7 | -4,7 | -75,9 | -63,6 |
| Ypres | 546,9 | 589,9 | 867,8 | n. | n. | 949,4 | 885,8 | 841,2 | 881,6 | 1.013,5 | 1.245,4 |
| Courtrai | 1.060,4 | 1.665,1 | 2.431,0 | n. | n. | 1.745,8 | 1.617,5 | 1.329,0 | 1.184,5 | 1.409,3 | 1.336,5 |
| Ostende | -47,9 | -83,8 | -138,7 | n. | n. | -10,4 | -157,8 | -117,8 | -287,5 | -415,2 | -439,9 |
| Roulers | 417,8 | 611,3 | 681,8 | n. | n. | 429,8 | 438,9 | 158,4 | 124,5 | 91,2 | 403,1 |
| Tielt | 704,2 | 1.260,1 | 1.661,2 | n. | n. | 1.510,5 | 1.392,8 | 1.329,2 | 1.285,6 | 1.256,9 | 1.311,0 |
| Furnes | 8,0 | 74,1 | 108,2 | n. | n. | 84,4 | 113,8 | 57,3 | 85,2 | 101,1 | 24,8 |
| Région wallonne | 3.976,8 | 4.600,5 | 7.963,6 | n. | n. | 8.281,6 | 7.760,4 | 7.659,3 | 8.191,9 | 7.247,6 | 6.870,4 |
| Brabant wallon | 73,0 | -321,4 | 1.689,6 | n. | n. | 1.165,3 | 2.361,7 | 1.687,3 | 2.099,4 | 1.184,1 | 1.100,7 |
| Hainaut | 1.514,2 | 2.000,1 | 2.629,5 | n. | n. | 4.573,2 | 3.040,6 | 3.327,8 | 4.033,4 | 4.088,3 | 3.899,1 |
| Ath | 78,5 | 129,1 | 137,2 | n. | n. | 200,3 | 97,9 | 132,4 | 127,5 | 138,0 | 145,8 |
| Charleroi | 502,7 | 1.350,3 | 1.439,1 | n. | n. | 2.606,2 | 1.676,3 | 1.230,5 | 1.665,1 | 2.255,5 | 2.188,6 |
| Mons | 232,7 | 187,6 | 265,7 | n. | n. | 334,1 | 53,1 | 124,8 | 329,8 | 94,1 | 364,6 |
| Mouscron | 240,9 | 237,9 | 457,3 | n. | n. | 367,0 | 246,1 | 197,9 | 257,6 | 421,2 | 409,1 |
| Soignies | 325,0 | -102,9 | 52,8 | n. | n. | 802,6 | 666,6 | 1.142,6 | 1.176,6 | 706,3 | 353,5 |
| Thuin | -62,0 | -133,9 | -79,1 | n. | n. | -113,8 | -111,3 | -116,8 | -134,3 | -170,4 | -138,0 |
| Tournai | 195,7 | 331,8 | 356,7 | n. | n. | 377,4 | 411,3 | 616,4 | 611,6 | 643,7 | 575,7 |
| Liège (province) | 1.800,4 | 1.972,6 | 2.625,3 | n. | n. | 1.894,9 | 2.098,0 | 2.228,6 | 1.827,2 | 1.913,8 | 1.603,0 |
| Huy | 158,9 | 88,0 | 64,6 | n. | n. | 20,3 | 47,0 | 89,3 | 5,6 | 25,7 | 71,9 |
| Liège (arrondissement) | 903,9 | 1.014,8 | 1.636,0 | n. | n. | 1.149,6 | 1.426,6 | 949,5 | 970,2 | 1.208,3 | 985,3 |
| Verviers | 728,1 | 696,0 | 734,8 | n. | n. | 586,4 | 483,3 | 669,7 | 575,8 | 588,1 | 462,1 |
| Waremme | 9,7 | 173,9 | 190,4 | n. | n. | 138,3 | 140,9 | 520,0 | 275,2 | 91,6 | 83,7 |
| Luxembourg | 464,8 | 879,6 | 871,5 | n. | n. | 741,5 | 424,4 | 503,3 | 460,0 | 401,0 | 517,3 |
| Arlon | 186,1 | 161,8 | 89,2 | n. | n. | 159,9 | -12,8 | 104,8 | 83,9 | 69,0 | 110,7 |
| Bastogne | 15,0 | 100,2 | 136,3 | n. | n. | 96,6 | 47,0 | 28,7 | 49,4 | 27,4 | 11,3 |
| Marche-en-Famenne | 18,1 | 52,5 | 72,7 | n. | n. | 23,9 | 17,5 | -15,1 | -30,7 | -25,1 | -21,1 |
| Neufchâteau | 5,6 | 130,4 | 260,6 | n. | n. | 213,2 | 124,2 | 169,6 | 184,8 | 171,1 | 213,3 |
| Virton | 240,5 | 434,5 | 312,9 | n. | n. | 247,3 | 248,7 | 216,1 | 173,0 | 158,6 | 202,9 |
| Namur (province) | 124,7 | 69,9 | 147,9 | n. | n. | -93,2 | -164,2 | -87,8 | -227,7 | -339,5 | -249,5 |
| Dinant | -38,3 | -17,2 | -25,0 | n. | n. | -64,2 | -62,4 | -32,7 | -86,4 | -110,0 | -103,9 |
| Namur (arrondissement) | 193,5 | 120,5 | 198,1 | n. | n. | 39,6 | -33,2 | 21,8 | -69,6 | -144,4 | -48,6 |
| Philippeville | -30,8 | -33,0 | -25,2 | n. | n. | -68,4 | -68,6 | -77,2 | -72,0 | -84,8 | -97,0 |
| Le Royaume | 7.329,5 | 6.807,5 | 11.419,4 | 12.179,2 | 13.161,3 | 1.713,4 | 7.892,3 | 6.559,9 | 1.961,6 | 2.389,7 | 5.000,7 |

2. Résultats par région (NUTS1) et branche d'activité

2.1 IMPORTATIONS DE BIENS PAR RÉGION (NUTS1) ET BRANCHE D'ACTIVITÉ A64

2.1.1 RÉGION DE BRUXELLES-CAPITALE

(millions d'euros)

| | 1995 | 2000 | 2005 | 2006 | 2007 | 2008 | 2009 | 2010 | 2011 | 2012 | 2013 |
|--|---------|---------|---------|---------|---------|----------|---------|----------|----------|----------|----------|
| Culture et production animale, chasse et services annexes (01) | 1,1 | 3,0 | 3,4 | 3,4 | 3,9 | 3,8 | 3,3 | 0,6 | 0,7 | 2,0 | 4,0 |
| Sylviculture et exploitation forestière (02) | 0,1 | 0,0 | 0,0 | 0,0 | 0,0 | 0,0 | 0,0 | 0,0 | 0,0 | 0,0 | 0,0 |
| Pêche et aquaculture (03) | 0,0 | 0,0 | 0,0 | 0,0 | 0,0 | 0,0 | 0,0 | 0,0 | 0,0 | 0,0 | 0,0 |
| Industries extractives et services de soutien aux industries extractives (05-09) | 0,6 | 1,2 | 1,2 | 1,6 | 2,4 | 12,4 | 12,5 | 14,0 | 13,6 | 8,6 | 4,6 |
| Industries alimentaires, fabrication de boissons et de produits sur base de tabac (10-12) | 401,8 | 319,3 | 257,0 | 284,1 | 314,0 | 348,1 | 201,4 | 233,2 | 417,9 | 723,0 | 685,6 |
| Fabrication de textiles, industrie de l'habillement, du cuir et de la chaussure (13-15) | 138,9 | 388,6 | 242,9 | 213,8 | 217,5 | 225,0 | 193,5 | 185,0 | 16,5 | 11,7 | 13,5 |
| Travail du bois et fabrication d'articles en bois et en liège, à l'exception des meubles; fabrication d'articles en vannerie et sparterie (16) | 4,9 | 4,0 | 8,3 | 9,6 | 11,8 | 12,6 | 8,8 | 9,2 | 9,9 | 11,8 | 13,9 |
| Industrie du papier et du carton (17) | 76,7 | 45,7 | 37,2 | 32,6 | 26,7 | 26,7 | 18,4 | 16,4 | 23,5 | 92,3 | 80,7 |
| Imprimerie et reproduction d'enregistrements (18) | 28,8 | 34,0 | 19,5 | 21,0 | 23,9 | 27,6 | 26,8 | 19,6 | 34,6 | 26,8 | 19,4 |
| Cokéfaction et raffinage (19) | 1.766,3 | 5.063,7 | 6.370,9 | 7.808,3 | 7.724,2 | 9.818,2 | 6.065,2 | 8.204,8 | 12.991,1 | 14.907,5 | 14.530,1 |
| Industrie chimique (20) | 528,2 | 381,8 | 289,2 | 312,3 | 279,8 | 545,3 | 157,6 | 202,7 | 247,5 | 212,4 | 270,4 |
| Industrie pharmaceutique (21) | 150,5 | 305,1 | 290,5 | 289,3 | 320,3 | 349,1 | 108,4 | 102,6 | 139,4 | 132,1 | 351,2 |
| Fabrication de produits en caoutchouc et en plastique (22) | 36,0 | 14,6 | 12,3 | 15,1 | 16,8 | 16,2 | 16,7 | 11,1 | 12,0 | 10,4 | 10,3 |
| Fabrication d'autres produits minéraux non métalliques (23) | 32,7 | 34,7 | 28,5 | 28,1 | 31,1 | 37,8 | 28,7 | 27,8 | 35,3 | 42,0 | 8,7 |
| Métallurgie, Fabrication de produits métalliques, à l'exception des machines et des équipements (24-25) | 162,3 | 171,3 | 141,8 | 612,5 | 292,5 | 246,1 | 124,0 | 142,7 | 269,5 | 244,3 | 262,4 |
| Fabrication de produits informatiques, électroniques et optiques (26) | 56,7 | 39,9 | 66,1 | 79,8 | 37,0 | 34,1 | 34,8 | 40,4 | 9,1 | 9,9 | 3,5 |
| Fabrication d'équipements électriques (27) | 219,1 | 175,5 | 126,2 | 145,3 | 88,2 | 99,4 | 8,2 | 7,1 | 8,7 | 9,6 | 23,7 |
| Fabrication de machines et équipements n.c.a. (28) | 68,4 | 114,1 | 239,0 | 312,9 | 227,9 | 206,6 | 133,1 | 143,2 | 95,9 | 89,4 | 41,1 |
| Industrie automobile (29) | 1.893,6 | 2.256,6 | 1.924,3 | 1.656,6 | 722,2 | 908,6 | 675,5 | 829,9 | 1.156,8 | 1.284,8 | 1.257,8 |
| Fabrication d'autres matériels de transport (30) | 28,4 | 46,9 | 20,8 | 36,4 | 26,2 | 35,6 | 37,4 | 27,6 | 49,0 | 40,5 | 46,4 |
| Fabrication de meubles; autres industries manufacturières (31-32) | 7,5 | 27,1 | 18,5 | 21,3 | 40,5 | 74,7 | 97,8 | 20,0 | 32,0 | 35,6 | 6,9 |
| Réparation et installation de machines et d'équipements (33) | 46,1 | 41,1 | 11,0 | 7,7 | 8,9 | 6,9 | 61,1 | 71,1 | 46,1 | 50,9 | 46,0 |
| Production et distribution d'électricité, de gaz, de vapeur et d'air conditionné (35) | 713,1 | 1.581,8 | 5.155,5 | 5.931,3 | 4.789,2 | 8.148,8 | 6.424,3 | 7.730,7 | 7.783,3 | 6.407,7 | 4.265,6 |
| Captage, traitement et distribution d'eau (36) | 1,3 | 1,6 | 1,8 | 2,1 | 2,2 | 2,3 | 1,5 | 1,4 | 1,5 | 1,2 | 1,2 |
| Collecte et traitement des eaux usées et déchets; récupération; dépollution et autres services de gestion des déchets (37-39) | 108,3 | 115,6 | 116,1 | 135,4 | 213,8 | 232,0 | 231,2 | 158,0 | 245,7 | 231,2 | 173,3 |
| Construction (41-43) | 55,3 | 89,5 | 63,8 | 65,0 | 73,2 | 88,1 | 103,0 | 81,7 | 107,8 | 97,4 | 84,9 |
| Commerce et réparation d'automobiles et de motocycles (45) | 1.757,8 | 2.622,0 | 4.963,8 | 5.433,3 | 5.889,9 | 6.199,2 | 5.497,0 | 6.132,7 | 6.279,8 | 6.085,9 | 5.908,0 |
| Commerce de gros, à l'exception des automobiles et des motocycles (46) | 7.159,8 | 9.183,5 | 9.308,7 | 9.633,8 | 9.562,2 | 10.086,5 | 9.799,5 | 10.577,5 | 11.937,2 | 10.879,8 | 10.742,3 |
| Commerce de détail, à l'exception des automobiles et des motocycles (47) | 922,6 | 965,8 | 1.070,0 | 1.130,9 | 1.241,9 | 1.283,4 | 1.313,4 | 1.292,9 | 1.426,2 | 1.414,2 | 1.531,0 |
| Transports terrestres et transport par conduites (49) | 23,2 | 52,6 | 115,5 | 104,3 | 102,0 | 128,9 | 82,4 | 55,5 | 112,0 | 169,0 | 160,3 |
| Transports par eau (50) | 0,0 | 0,0 | 0,0 | 0,8 | 0,0 | 0,0 | 0,8 | 233,9 | 51,2 | 36,5 | 12,3 |
| Transports aériens (51) | 23,0 | 135,6 | 8,0 | 0,2 | 0,5 | 0,4 | 0,4 | 0,7 | 0,8 | 4,6 | 0,1 |
| Entreposage et services auxiliaires des transports (52) | 3,6 | 19,6 | 15,3 | 49,2 | 88,8 | 147,2 | 259,7 | 384,5 | 370,0 | 251,7 | 497,2 |
| Activités de poste et de courrier (53) | 0,3 | 0,7 | 1,2 | 1,7 | 3,8 | 2,4 | 1,5 | 1,6 | 1,0 | 2,8 | 3,0 |
| Hébergement et restauration (55-56) | 8,8 | 7,0 | 16,4 | 12,7 | 12,6 | 15,4 | 10,6 | 9,7 | 14,6 | 10,7 | 13,7 |
| Édition (58) | 54,4 | 66,7 | 38,4 | 34,1 | 41,5 | 55,6 | 52,6 | 52,9 | 53,7 | 36,9 | 29,5 |
| Production de films cinématographiques, de vidéo et de programmes de télévision; enregistrement sonore et édition musicale; programmation et diffusion (59-60) | 7,3 | 18,0 | 29,6 | 38,3 | 32,1 | 27,4 | 22,5 | 22,2 | 10,2 | 8,2 | 8,7 |
| Télécommunications (61) | 32,4 | 187,9 | 132,8 | 115,5 | 129,8 | 113,7 | 129,3 | 143,0 | 204,7 | 217,0 | 235,3 |

2.1.1 RÉGION DE BRUXELLES-CAPITALE (SUITE)

(millions d'euros)

| | 1995 | 2000 | 2005 | 2006 | 2007 | 2008 | 2009 | 2010 | 2011 | 2012 | 2013 |
|---|----------|----------|----------|----------|----------|----------|----------|----------|----------|----------|----------|
| Programmation, conseil et autres activités informatiques; services d'information (62-63) | 22,0 | 98,1 | 29,6 | 34,6 | 29,6 | 18,1 | 76,3 | 59,5 | 59,6 | 62,3 | 61,0 |
| Activités des services financiers, hors assurance et caisses de retraite (64) | 90,3 | 133,3 | 214,8 | 216,3 | 304,2 | 346,1 | 242,7 | 386,3 | 512,9 | 429,5 | 278,1 |
| Assurance (65) | 0,7 | 0,2 | 0,4 | 0,1 | 0,5 | 0,4 | 0,6 | 0,0 | 0,0 | 0,8 | 0,1 |
| Activités auxiliaires de services financiers et d'assurance (66) | 15,0 | 17,8 | 21,6 | 22,2 | 19,3 | 39,5 | 25,0 | 35,7 | 92,8 | 89,7 | 60,1 |
| Activités immobilières (68) | 2,3 | 2,1 | 3,9 | 3,6 | 1,1 | 32,1 | 0,7 | 0,9 | 1,0 | 2,0 | 6,9 |
| Activités juridiques et comptables; activités des sièges sociaux; conseil de gestion (69-70) | 52,8 | 96,9 | 416,6 | 445,1 | 533,9 | 466,5 | 223,4 | 147,1 | 82,3 | 75,3 | 85,2 |
| Activités d'architecture et d'ingénierie; activités de contrôle et analyses techniques (71) | 21,7 | 21,4 | 23,7 | 24,2 | 23,3 | 33,8 | 70,1 | 182,0 | 33,3 | 12,6 | 8,8 |
| Recherche-développement scientifique (72) | 2,5 | 1,3 | 2,8 | 8,6 | 2,6 | 4,0 | 5,2 | 5,1 | 5,5 | 18,2 | 9,6 |
| Publicité et études de marché (73) | 59,8 | 188,6 | 101,6 | 73,0 | 80,5 | 100,3 | 80,1 | 60,6 | 40,0 | 41,7 | 29,6 |
| Autres activités spécialisées, scientifiques et techniques; activités vétérinaires (74-75) | 9,8 | 8,5 | 11,4 | 8,3 | 4,8 | 6,0 | 4,1 | 5,0 | 5,9 | 3,3 | 4,0 |
| Activités de location et location-bail (77) | 44,8 | 72,7 | 38,2 | 42,2 | 49,1 | 48,8 | 15,0 | 14,4 | 10,9 | 6,0 | 6,5 |
| Activités liées à l'emploi (78) | 0,1 | 0,1 | 0,2 | 0,2 | 0,0 | 0,1 | 0,2 | 0,0 | 0,1 | 0,0 | 0,2 |
| Activités des agences de voyage, voyagistes, services de réservation et activités connexes (79) | 0,1 | 0,0 | 7,5 | 11,6 | 9,2 | 16,9 | 0,0 | 0,0 | 0,0 | 0,2 | 0,2 |
| Enquêtes et sécurité; services relatifs aux bâtiments et aménagement paysager; activités administratives et autres activités de soutien aux entreprises (80-82) | 9,4 | 149,2 | 167,1 | 113,4 | 93,0 | 52,4 | 24,8 | 7,8 | 10,1 | 15,6 | 11,3 |
| Administration publique et défense; sécurité sociale obligatoire (84) | 0,0 | 4,4 | 141,4 | 55,5 | 60,1 | 69,2 | 134,8 | 59,8 | 58,0 | 60,0 | 64,0 |
| Enseignement (85) | 0,8 | 6,2 | 7,8 | 7,9 | 6,6 | 9,1 | 10,5 | 16,2 | 14,1 | 13,9 | 15,9 |
| Activités pour la santé humaine (86) | 1,6 | 9,1 | 23,0 | 16,0 | 18,9 | 27,9 | 10,6 | 16,1 | 21,3 | 21,1 | 24,8 |
| Action sociale avec et sans hébergement (87-88) | 0,4 | 0,0 | 0,1 | 0,1 | 1,8 | 0,3 | 0,3 | 0,8 | 0,9 | 0,6 | 0,6 |
| Activités créatives, artistiques et des spectacles; bibliothèques, archives, musées et autres activités culturelles; organisation de jeux de hasard et d'argent (90-92) | 18,0 | 6,5 | 8,1 | 7,2 | 8,3 | 7,6 | 12,1 | 9,3 | 8,9 | 8,8 | 15,1 |
| Activités sportives, récréatives et de loisirs (93) | 0,7 | 0,1 | 1,4 | 0,7 | 0,9 | 1,2 | 0,7 | 2,1 | 0,2 | 0,9 | 0,6 |
| Activités des organisations associatives (94) | 5,1 | 11,2 | 13,9 | 18,3 | 16,1 | 18,1 | 17,7 | 15,1 | 16,8 | 15,3 | 15,1 |
| Réparation d'ordinateurs et de biens personnels et domestiques (95) | 1,8 | 6,1 | 18,9 | 14,2 | 7,7 | 8,7 | 9,9 | 7,0 | 0,7 | 0,7 | 2,7 |
| Autres services personnels (96) | 32,9 | 6,2 | 5,1 | 4,0 | 4,0 | 4,5 | 3,3 | 3,6 | 5,1 | 4,2 | 5,2 |
| Activités des ménages en tant qu'employeurs de personnel domestique et activités indifférenciées des ménages en tant que producteurs de biens et services pour usage propre (97-98) | 0,0 | 0,2 | 0,0 | 0,0 | 0,0 | 0,0 | 0,0 | 0,0 | 0,0 | 0,0 | 0,0 |
| Total | 16.912,5 | 25.356,1 | 32.404,4 | 35.707,4 | 33.874,8 | 40.877,8 | 32.911,1 | 38.222,2 | 45.189,0 | 44.682,9 | 42.052,1 |

2.1.2 RÉGION FLAMANDE

(millions d'euros)

| | 1995 | 2000 | 2005 | 2006 | 2007 | 2008 | 2009 | 2010 | 2011 | 2012 | 2013 |
|--|----------|----------|----------|----------|----------|----------|----------|----------|----------|----------|----------|
| Culture et production animale, chasse et services annexes (01) | 164,2 | 277,4 | 246,8 | 226,5 | 255,3 | 303,8 | 285,5 | 260,3 | 284,8 | 299,6 | 335,9 |
| Sylviculture et exploitation forestière (02) | 0,4 | 0,7 | 1,4 | 1,7 | 1,0 | 2,3 | 3,3 | 2,1 | 3,9 | 4,7 | 5,9 |
| Pêche et aquaculture (03) | 6,1 | 9,1 | 7,5 | 8,4 | 9,1 | 10,0 | 6,2 | 7,0 | 7,4 | 6,7 | 3,1 |
| Industries extractives et services de soutien aux industries extractives (05-09) | 22,3 | 40,1 | 48,1 | 43,6 | 45,4 | 44,4 | 22,5 | 26,5 | 24,0 | 17,8 | 20,3 |
| Industries alimentaires, fabrication de boissons et de produits sur base de tabac (10-12) | 4.188,6 | 5.081,0 | 5.888,2 | 6.243,9 | 7.100,1 | 8.046,7 | 8.032,4 | 8.409,1 | 10.162,2 | 10.654,7 | 10.138,9 |
| Fabrication de textiles, industrie de l'habillement, du cuir et de la chaussure (13-15) | 2.257,2 | 2.618,3 | 2.005,1 | 2.093,2 | 2.177,5 | 1.923,9 | 1.280,1 | 1.600,8 | 1.735,7 | 1.560,0 | 1.463,9 |
| Travail du bois et fabrication d'articles en bois et en liège, à l'exception des meubles; fabrication d'articles en vannerie et sparterie (16) | 424,4 | 586,4 | 614,4 | 637,4 | 715,7 | 608,7 | 440,6 | 526,4 | 589,9 | 556,5 | 588,4 |
| Industrie du papier et du carton (17) | 874,1 | 1.199,5 | 1.080,2 | 1.132,6 | 1.243,3 | 1.218,7 | 933,2 | 1.132,6 | 1.310,8 | 1.260,0 | 1.294,4 |
| Imprimerie et reproduction d'enregistrements (18) | 185,3 | 322,9 | 266,0 | 334,0 | 344,8 | 363,0 | 412,2 | 399,9 | 441,8 | 413,0 | 364,7 |
| Cokéfaction et raffinage (19) | 1.953,9 | 4.129,7 | 6.739,6 | 8.340,0 | 8.959,4 | 10.280,8 | 6.810,7 | 9.644,5 | 11.643,8 | 13.087,8 | 11.487,2 |
| Industrie chimique (20) | 5.536,6 | 7.420,6 | 9.928,3 | 11.424,1 | 12.166,9 | 13.812,6 | 9.042,8 | 11.871,9 | 14.123,6 | 14.263,1 | 13.464,5 |
| Industrie pharmaceutique (21) | 553,3 | 687,9 | 866,6 | 1.020,0 | 983,2 | 1.149,3 | 901,0 | 856,3 | 711,2 | 1.208,1 | 2.599,7 |
| Fabrication de produits en caoutchouc et en plastique (22) | 1.096,5 | 1.482,9 | 1.988,5 | 2.150,3 | 2.335,1 | 2.463,2 | 1.670,6 | 2.083,6 | 2.317,3 | 2.273,7 | 2.232,0 |
| Fabrication d'autres produits minéraux non métalliques (23) | 475,9 | 542,8 | 603,4 | 674,3 | 776,6 | 841,1 | 786,2 | 802,0 | 900,9 | 870,9 | 879,1 |
| Métallurgie, Fabrication de produits métalliques, à l'exception des machines et des équipements (24-25) | 3.799,3 | 4.921,4 | 7.811,6 | 10.074,7 | 11.484,7 | 10.566,4 | 6.257,7 | 9.928,8 | 13.712,1 | 12.713,6 | 10.439,1 |
| Fabrication de produits informatiques, électroniques et optiques (26) | 1.153,5 | 2.929,5 | 1.432,7 | 1.578,2 | 1.692,8 | 1.622,3 | 782,9 | 842,4 | 886,6 | 841,9 | 848,8 |
| Fabrication d'équipements électriques (27) | 837,5 | 1.366,3 | 1.198,2 | 1.239,1 | 1.049,4 | 1.057,3 | 813,6 | 927,9 | 990,0 | 900,8 | 838,8 |
| Fabrication de machines et équipements n.c.a. (28) | 1.022,7 | 1.742,8 | 2.408,1 | 2.813,7 | 3.367,3 | 3.530,5 | 2.367,8 | 2.276,0 | 2.831,0 | 2.770,8 | 2.872,0 |
| Industrie automobile (29) | 6.977,9 | 8.576,7 | 9.983,4 | 10.181,1 | 10.985,3 | 10.199,8 | 6.289,9 | 8.178,6 | 9.899,2 | 9.280,2 | 9.113,1 |
| Fabrication d'autres matériels de transport (30) | 71,2 | 463,0 | 160,4 | 261,9 | 249,0 | 219,5 | 213,4 | 284,1 | 292,9 | 329,7 | 337,8 |
| Fabrication de meubles; autres industries manufacturières (31-32) | 1.050,4 | 1.626,6 | 1.014,2 | 1.060,6 | 1.335,3 | 1.338,5 | 1.321,5 | 1.870,5 | 1.593,8 | 1.532,8 | 1.460,5 |
| Réparation et installation de machines et d'équipements (33) | 85,9 | 437,0 | 204,0 | 197,0 | 198,2 | 174,6 | 438,0 | 504,8 | 520,1 | 610,8 | 546,7 |
| Production et distribution d'électricité, de gaz, de vapeur et d'air conditionné (35) | 472,0 | 1.006,9 | 449,3 | 697,3 | 615,9 | 1.189,7 | 684,7 | 573,1 | 589,4 | 575,0 | 3.314,8 |
| Captage, traitement et distribution d'eau (36) | 2,9 | 6,9 | 7,5 | 7,6 | 8,1 | 9,6 | 10,2 | 10,7 | 11,1 | 12,4 | 13,9 |
| Collecte et traitement des eaux usées et déchets; récupération; dépollution et autres services de gestion des déchets (37-39) | 232,0 | 308,7 | 430,7 | 558,6 | 556,1 | 537,1 | 402,3 | 588,2 | 677,7 | 730,0 | 637,6 |
| Construction (41-43) | 333,2 | 431,3 | 620,9 | 555,2 | 658,6 | 1.029,7 | 1.252,3 | 1.158,2 | 1.666,9 | 1.109,1 | 867,7 |
| Commerce et réparation d'automobiles et de motocycles (45) | 4.148,3 | 6.286,2 | 10.322,1 | 11.821,9 | 12.810,1 | 13.134,2 | 12.010,6 | 13.351,2 | 15.286,5 | 14.930,1 | 15.947,8 |
| Commerce de gros, à l'exception des automobiles et des motocycles (46) | 22.945,9 | 33.950,8 | 42.061,9 | 43.916,5 | 48.244,9 | 50.678,0 | 41.553,1 | 49.734,3 | 56.472,4 | 57.931,7 | 58.735,4 |
| Commerce de détail, à l'exception des automobiles et des motocycles (47) | 2.561,7 | 3.553,4 | 4.941,4 | 5.216,7 | 5.732,0 | 6.154,7 | 5.600,3 | 5.636,8 | 6.171,4 | 6.716,7 | 6.970,3 |
| Transports terrestres et transport par conduites (49) | 129,5 | 307,6 | 343,8 | 372,8 | 464,1 | 381,5 | 268,1 | 238,1 | 318,7 | 560,3 | 507,5 |
| Transports par eau (50) | 3,9 | 2,9 | 2.761,8 | 599,3 | 754,2 | 852,2 | 894,4 | 568,7 | 392,7 | 286,3 | 122,5 |
| Transports aériens (51) | 466,2 | 793,4 | 377,9 | 470,4 | 855,5 | 1.052,0 | 506,0 | 457,0 | 721,5 | 544,1 | 708,1 |
| Entreposage et services auxiliaires des transports (52) | 354,8 | 488,2 | 576,3 | 379,1 | 411,0 | 850,6 | 959,2 | 893,2 | 922,4 | 1.058,0 | 1.458,0 |
| Activités de poste et de courrier (53) | 9,3 | 8,3 | 12,9 | 14,7 | 19,1 | 16,6 | 7,0 | 5,0 | 7,2 | 8,2 | 10,1 |
| Hébergement et restauration (55-56) | 31,5 | 34,5 | 60,6 | 64,1 | 63,8 | 70,4 | 42,8 | 45,3 | 48,1 | 40,3 | 50,2 |
| Édition (58) | 203,6 | 353,8 | 138,7 | 182,2 | 187,3 | 186,5 | 163,1 | 159,3 | 137,8 | 114,5 | 110,1 |
| Production de films cinématographiques, de vidéo et de programmes de télévision; enregistrement sonore et édition musicale; programmation et diffusion (59-60) | 4,0 | 12,3 | 20,4 | 14,4 | 16,7 | 19,6 | 14,9 | 14,8 | 18,7 | 18,0 | 19,4 |
| Télécommunications (61) | 10,2 | 76,5 | 67,2 | 90,5 | 107,3 | 160,5 | 189,0 | 176,9 | 208,5 | 226,9 | 268,1 |
| Programmation, conseil et autres activités informatiques; services d'information (62-63) | 53,2 | 240,7 | 211,7 | 218,9 | 288,7 | 242,1 | 333,5 | 280,8 | 219,8 | 212,4 | 244,1 |

2.1.2 RÉGION FLAMANDE (SUITE)

(millions d'euros)

| | 1995 | 2000 | 2005 | 2006 | 2007 | 2008 | 2009 | 2010 | 2011 | 2012 | 2013 |
|---|----------|----------|-----------|-----------|-----------|-----------|-----------|-----------|-----------|-----------|-----------|
| Activités des services financiers, hors assurance et caisses de retraite (64) | 35,0 | 106,6 | 138,7 | 132,7 | 143,1 | 217,4 | 234,7 | 157,7 | 148,2 | 183,9 | 204,4 |
| Assurance (65) | 0,0 | 0,0 | 0,0 | 0,0 | 0,1 | 0,1 | 0,1 | 0,0 | 0,0 | 0,0 | 0,0 |
| Activités auxiliaires de services financiers et d'assurance (66) | 14,3 | 13,9 | 5,4 | 2,9 | 2,3 | 2,2 | 1,5 | 1,0 | 1,1 | 1,9 | 1,8 |
| Activités immobilières (68) | 11,8 | 14,0 | 32,5 | 36,0 | 33,4 | 45,8 | 392,2 | 447,4 | 372,3 | 315,8 | 644,1 |
| Activités juridiques et comptables; activités des sièges sociaux; conseil de gestion (69-70) | 110,9 | 726,3 | 530,9 | 543,2 | 661,5 | 555,3 | 276,2 | 387,5 | 635,4 | 672,0 | 728,3 |
| Activités d'architecture et d'ingénierie; activités de contrôle et analyses techniques (71) | 81,5 | 146,2 | 222,5 | 187,3 | 242,4 | 314,5 | 568,4 | 668,0 | 509,0 | 452,2 | 1.373,5 |
| Recherche-développement scientifique (72) | 15,5 | 58,3 | 135,8 | 156,6 | 162,1 | 143,4 | 133,0 | 121,6 | 199,6 | 169,9 | 161,8 |
| Publicité et études de marché (73) | 72,0 | 210,8 | 136,0 | 143,0 | 166,7 | 167,7 | 77,7 | 61,7 | 95,9 | 70,5 | 64,1 |
| Autres activités spécialisées, scientifiques et techniques; activités vétérinaires (74-75) | 27,2 | 26,2 | 21,6 | 25,2 | 21,4 | 17,9 | 22,7 | 19,0 | 27,2 | 26,7 | 37,5 |
| Activités de location et location-bail (77) | 65,7 | 118,2 | 161,8 | 157,4 | 208,5 | 238,2 | 130,1 | 150,1 | 208,7 | 217,0 | 177,2 |
| Activités liées à l'emploi (78) | 0,6 | 6,4 | 6,4 | 6,1 | 6,1 | 6,1 | 4,3 | 5,7 | 7,1 | 1,5 | 0,8 |
| Activités des agences de voyage, voyagistes, services de réservation et activités connexes (79) | 0,1 | 0,6 | 0,7 | 0,0 | 0,3 | 3,7 | 21,2 | 4,6 | 33,1 | 44,0 | 4,5 |
| Enquêtes et sécurité; services relatifs aux bâtiments et aménagement paysager; activités administratives et autres activités de soutien aux entreprises (80-82) | 58,7 | 636,3 | 693,9 | 400,5 | 572,4 | 187,7 | 149,5 | 163,6 | 225,3 | 246,2 | 241,8 |
| Administration publique et défense; sécurité sociale obligatoire (84) | 0,7 | 1,3 | 1,8 | 107,5 | 108,1 | 108,0 | 90,6 | 71,6 | 57,3 | 52,9 | 65,2 |
| Enseignement (85) | 1,5 | 5,1 | 15,0 | 18,3 | 31,2 | 34,3 | 26,9 | 30,2 | 44,1 | 45,7 | 60,0 |
| Activités pour la santé humaine (86) | 6,9 | 19,1 | 30,9 | 34,6 | 44,4 | 49,9 | 51,6 | 50,6 | 50,6 | 53,7 | 55,8 |
| Action sociale avec et sans hébergement (87-88) | 17,3 | 26,0 | 24,0 | 25,2 | 25,8 | 24,2 | 20,6 | 20,5 | 22,4 | 22,4 | 20,1 |
| Activités créatives, artistiques et des spectacles; bibliothèques, archives, musées et autres activités culturelles; organisation de jeux de hasard et d'argent (90-92) | 3,7 | 4,3 | 9,1 | 12,7 | 12,6 | 11,3 | 3,8 | 5,0 | 4,5 | 9,7 | 8,4 |
| Activités sportives, récréatives et de loisirs (93) | 4,8 | 9,4 | 15,1 | 17,1 | 13,1 | 11,4 | 12,5 | 10,4 | 18,0 | 26,7 | 27,7 |
| Activités des organisations associatives (94) | 0,2 | 0,3 | 1,8 | 1,2 | 1,6 | 3,0 | 1,9 | 1,6 | 1,1 | 1,5 | 2,8 |
| Réparation d'ordinateurs et de biens personnels et domestiques (95) | 30,6 | 29,3 | 108,9 | 44,3 | 22,3 | 15,3 | 30,0 | 28,9 | 16,2 | 19,8 | 14,0 |
| Autres services personnels (96) | 8,5 | 15,1 | 16,4 | 14,0 | 16,9 | 20,6 | 27,5 | 22,3 | 26,9 | 28,9 | 34,3 |
| Activités des ménages en tant qu'employeurs de personnel domestique et activités indifférenciées des ménages en tant que producteurs de biens et services pour usage propre (97-98) | 0,0 | 0,0 | 0,0 | 0,0 | 0,0 | 0,0 | 0,0 | 0,0 | 0,0 | 0,0 | 0,0 |
| Total | 65.266,8 | 96.498,5 | 120.211,2 | 128.982,3 | 141.764,9 | 148.520,3 | 116.280,5 | 138.756,6 | 161.558,0 | 163.194,4 | 165.248,3 |

2.1.3 RÉGION WALLONNE

(millions d'euros)

| | 1995 | 2000 | 2005 | 2006 | 2007 | 2008 | 2009 | 2010 | 2011 | 2012 | 2013 |
|--|---------|---------|---------|---------|---------|---------|---------|---------|---------|---------|---------|
| Culture et production animale, chasse et services annexes (01) | 8,6 | 15,3 | 14,0 | 15,3 | 19,6 | 23,6 | 33,8 | 29,7 | 34,8 | 45,2 | 55,8 |
| Sylviculture et exploitation forestière (02) | 7,4 | 8,8 | 9,9 | 9,1 | 16,4 | 19,4 | 19,5 | 21,3 | 20,9 | 20,6 | 19,8 |
| Pêche et aquaculture (03) | 9,4 | 9,8 | 6,0 | 6,7 | 6,1 | 5,4 | 5,3 | 4,0 | 4,1 | 4,8 | 5,0 |
| Industries extractives et services de soutien aux industries extractives (05-09) | 19,5 | 16,2 | 13,5 | 16,8 | 19,4 | 42,7 | 41,5 | 41,5 | 47,7 | 50,9 | 49,3 |
| Industries alimentaires, fabrication de boissons et de produits sur base de tabac (10-12) | 811,4 | 1.176,9 | 1.432,5 | 1.414,4 | 1.608,0 | 1.628,9 | 1.519,3 | 1.653,1 | 1.861,3 | 1.851,0 | 1.915,7 |
| Fabrication de textiles, industrie de l'habillement, du cuir et de la chaussure (13-15) | 214,9 | 262,9 | 171,4 | 171,4 | 177,4 | 159,0 | 135,7 | 216,2 | 261,1 | 224,7 | 212,2 |
| Travail du bois et fabrication d'articles en bois et en liège, à l'exception des meubles; fabrication d'articles en vannerie et sparterie (16) | 42,3 | 90,8 | 129,5 | 155,4 | 213,1 | 178,4 | 131,9 | 167,0 | 159,6 | 144,2 | 151,9 |
| Industrie du papier et du carton (17) | 589,1 | 674,9 | 541,2 | 596,0 | 593,8 | 550,7 | 374,2 | 443,6 | 464,3 | 426,7 | 433,3 |
| Imprimerie et reproduction d'enregistrements (18) | 47,3 | 84,5 | 57,8 | 64,2 | 65,3 | 88,5 | 87,1 | 61,1 | 62,7 | 76,0 | 52,7 |
| Cokéfaction et raffinage (19) | 19,4 | 24,0 | 290,8 | 41,5 | 59,2 | 55,0 | 23,6 | 33,3 | 40,7 | 74,0 | 287,2 |
| Industrie chimique (20) | 1.056,3 | 1.612,8 | 1.649,0 | 1.701,5 | 2.384,1 | 2.883,2 | 2.144,7 | 2.614,0 | 2.528,2 | 2.310,5 | 2.169,6 |
| Industrie pharmaceutique (21) | 347,8 | 794,2 | 1.469,2 | 1.849,2 | 1.561,7 | 2.090,2 | 2.923,6 | 3.269,0 | 2.831,9 | 2.725,9 | 3.589,7 |
| Fabrication de produits en caoutchouc et en plastique (22) | 411,3 | 641,9 | 454,6 | 530,6 | 571,2 | 630,1 | 564,6 | 725,1 | 671,4 | 634,4 | 606,1 |
| Fabrication d'autres produits minéraux non métalliques (23) | 420,6 | 477,6 | 539,8 | 574,7 | 648,6 | 840,5 | 512,5 | 493,2 | 538,8 | 524,4 | 545,8 |
| Métallurgie, Fabrication de produits métalliques, à l'exception des machines et des équipements (24-25) | 1.449,9 | 1.820,8 | 2.163,8 | 3.935,0 | 4.219,5 | 4.363,1 | 2.413,7 | 3.817,9 | 4.750,7 | 3.766,9 | 3.189,4 |
| Fabrication de produits informatiques, électroniques et optiques (26) | 127,8 | 124,9 | 61,4 | 71,3 | 94,2 | 104,8 | 73,8 | 142,3 | 162,3 | 168,7 | 157,1 |
| Fabrication d'équipements électriques (27) | 194,0 | 322,0 | 335,8 | 513,9 | 537,2 | 605,6 | 439,9 | 480,8 | 510,9 | 521,7 | 467,6 |
| Fabrication de machines et équipements n.c.a. (28) | 728,8 | 1.498,8 | 1.821,1 | 2.195,5 | 2.231,6 | 2.241,8 | 1.301,8 | 1.288,2 | 1.897,2 | 1.800,3 | 1.597,3 |
| Industrie automobile (29) | 150,7 | 162,7 | 192,0 | 213,7 | 225,9 | 214,8 | 161,9 | 188,9 | 222,7 | 205,5 | 197,8 |
| Fabrication d'autres matériels de transport (30) | 95,6 | 289,6 | 177,2 | 163,9 | 213,4 | 353,7 | 288,1 | 177,8 | 173,3 | 289,9 | 335,7 |
| Fabrication de meubles; autres industries manufacturières (31-32) | 94,0 | 62,5 | 69,1 | 68,6 | 70,4 | 73,3 | 116,3 | 121,9 | 108,7 | 134,2 | 102,5 |
| Réparation et installation de machines et d'équipements (33) | 31,8 | 31,2 | 33,1 | 38,7 | 35,6 | 48,6 | 39,4 | 67,8 | 76,3 | 94,2 | 69,5 |
| Production et distribution d'électricité, de gaz, de vapeur et d'air conditionné (35) | 175,5 | 359,6 | 538,7 | 710,7 | 417,0 | 599,0 | 301,9 | 322,0 | 350,9 | 379,4 | 257,7 |
| Captage, traitement et distribution d'eau (36) | 0,3 | 1,1 | 1,6 | 1,3 | 1,4 | 1,2 | 1,4 | 2,3 | 3,2 | 3,2 | 2,6 |
| Collecte et traitement des eaux usées et déchets; récupération; dépollution et autres services de gestion des déchets (37-39) | 59,4 | 59,4 | 149,5 | 175,4 | 188,0 | 214,6 | 153,2 | 265,8 | 304,7 | 266,1 | 263,7 |
| Construction (41-43) | 62,0 | 71,2 | 95,0 | 93,8 | 99,3 | 131,6 | 199,9 | 168,5 | 250,3 | 292,6 | 236,1 |
| Commerce et réparation d'automobiles et de motocycles (45) | 941,6 | 1.387,9 | 1.561,0 | 1.570,0 | 1.721,3 | 2.070,1 | 2.168,2 | 2.449,7 | 2.657,0 | 2.762,4 | 2.579,6 |
| Commerce de gros, à l'exception des automobiles et des motocycles (46) | 3.241,1 | 4.511,6 | 5.613,9 | 6.004,8 | 6.098,2 | 6.818,4 | 5.716,4 | 6.537,7 | 7.615,7 | 7.820,8 | 8.068,9 |
| Commerce de détail, à l'exception des automobiles et des motocycles (47) | 1.082,2 | 2.287,4 | 2.195,7 | 2.259,3 | 2.464,6 | 2.470,7 | 2.469,2 | 2.412,1 | 2.595,8 | 2.712,4 | 2.905,5 |
| Transports terrestres et transport par conduites (49) | 48,0 | 134,8 | 93,6 | 78,4 | 114,4 | 134,3 | 115,9 | 81,3 | 125,6 | 259,8 | 255,9 |
| Transports par eau (50) | 0,0 | 0,0 | 0,0 | 0,0 | 0,0 | 0,4 | 0,0 | 0,2 | 0,1 | 0,0 | 0,0 |
| Transports aériens (51) | 0,7 | 0,0 | 3,1 | 134,0 | 134,7 | 2,6 | 10,1 | 19,6 | 53,1 | 4,3 | 239,5 |
| Entreposage et services auxiliaires des transports (52) | 3,1 | 93,7 | 94,4 | 77,4 | 537,7 | 1.091,0 | 1.359,0 | 522,3 | 157,7 | 177,0 | 214,4 |
| Activités de poste et de courrier (53) | 0,0 | 0,6 | 2,1 | 3,1 | 6,2 | 3,4 | 2,4 | 1,8 | 11,7 | 20,3 | 12,0 |
| Hébergement et restauration (55-56) | 7,4 | 5,1 | 7,8 | 6,4 | 9,2 | 8,0 | 8,9 | 5,8 | 14,6 | 9,0 | 11,7 |
| Édition (58) | 15,3 | 20,4 | 15,6 | 14,3 | 12,9 | 15,1 | 18,3 | 30,9 | 17,0 | 17,7 | 12,6 |
| Production de films cinématographiques, de vidéo et de programmes de télévision; enregistrement sonore et édition musicale; programmation et diffusion (59-60) | 1,4 | 1,3 | -1,3 | 5,1 | 4,4 | 8,6 | 5,6 | 3,9 | 8,8 | 9,2 | 6,6 |
| Télécommunications (61) | 10,2 | 40,2 | 26,1 | 25,0 | 21,3 | 35,2 | 39,2 | 49,1 | 53,4 | 57,5 | 60,8 |
| Programmation, conseil et autres activités informatiques; services d'information (62-63) | 2,4 | 7,1 | 38,1 | 26,1 | 22,6 | 60,0 | 110,2 | 142,0 | 134,8 | 154,8 | 160,5 |

2.1.3 RÉGION WALLONNE (SUITE)

(millions d'euros)

| | 1995 | 2000 | 2005 | 2006 | 2007 | 2008 | 2009 | 2010 | 2011 | 2012 | 2013 |
|---|----------|----------|----------|----------|----------|----------|----------|----------|----------|----------|----------|
| Activités des services financiers, hors assurance et caisses de retraite (64) | 2,9 | 6,4 | 23,7 | 29,2 | 35,7 | 39,3 | 5,4 | 4,4 | 6,4 | 2,5 | 2,9 |
| Assurance (65) | 0,0 | 0,0 | 0,0 | 0,0 | 0,1 | 0,0 | 0,1 | 0,0 | 0,0 | 0,0 | 0,0 |
| Activités auxiliaires de services financiers et d'assurance (66) | 0,1 | 0,8 | 0,9 | 1,2 | 0,9 | 1,1 | 0,3 | 0,2 | 0,1 | 0,2 | 0,4 |
| Activités immobilières (68) | 1,1 | 3,2 | 3,0 | 7,1 | 4,0 | 6,9 | 3,2 | 2,8 | 4,6 | 6,0 | 5,9 |
| Activités juridiques et comptables; activités des sièges sociaux; conseil de gestion (69-70) | 11,6 | -34,4 | 33,1 | 56,3 | 75,5 | 58,2 | 116,8 | 122,8 | 138,4 | 162,8 | 170,1 |
| Activités d'architecture et d'ingénierie; activités de contrôle et analyses techniques (71) | 22,2 | 38,2 | 74,9 | 67,9 | 73,0 | 82,8 | 59,7 | 41,8 | 120,9 | 107,3 | 79,0 |
| Recherche-développement scientifique (72) | 5,1 | 4,5 | 40,6 | 41,1 | 34,9 | 32,9 | 42,5 | 57,3 | 45,8 | 375,8 | 309,1 |
| Publicité et études de marché (73) | 8,8 | 22,1 | 29,3 | 19,6 | 23,1 | 22,6 | 19,9 | 37,2 | 17,4 | 17,8 | 28,8 |
| Autres activités spécialisées, scientifiques et techniques; activités vétérinaires (74-75) | 1,8 | 2,0 | 3,2 | 3,1 | 3,7 | 6,2 | 7,6 | 8,2 | 9,9 | 6,8 | 5,0 |
| Activités de location et location-bail (77) | 2,8 | 11,6 | 18,9 | 34,2 | 34,9 | 27,7 | 21,4 | 41,3 | 47,7 | 42,5 | 28,8 |
| Activités liées à l'emploi (78) | 0,0 | 0,1 | 0,2 | 0,1 | 0,0 | 0,1 | 2,9 | 3,0 | 3,6 | 2,5 | 5,2 |
| Activités des agences de voyage, voyagistes, services de réservation et activités connexes (79) | 0,0 | 0,0 | 0,0 | 1,2 | 0,0 | 0,1 | 0,9 | 0,7 | 0,9 | 0,0 | 0,0 |
| Enquêtes et sécurité; services relatifs aux bâtiments et aménagement paysager; activités administratives et autres activités de soutien aux entreprises (80-82) | 5,3 | 18,9 | 255,2 | 276,5 | 294,6 | 88,7 | 72,2 | 62,2 | 109,1 | 67,0 | 130,7 |
| Administration publique et défense; sécurité sociale obligatoire (84) | 0,0 | 0,9 | 0,7 | 77,3 | 74,9 | 74,1 | 63,7 | 50,8 | 36,6 | 28,2 | 44,7 |
| Enseignement (85) | 2,7 | 5,9 | 9,0 | 9,4 | 10,9 | 12,2 | 17,5 | 20,9 | 17,5 | 17,5 | 18,1 |
| Activités pour la santé humaine (86) | 0,3 | 3,6 | 15,8 | 17,3 | 20,6 | 25,6 | 85,8 | 103,6 | 40,5 | 37,0 | 48,6 |
| Action sociale avec et sans hébergement (87-88) | 6,0 | 9,6 | 13,0 | 13,7 | 15,1 | 14,7 | 14,0 | 15,9 | 15,9 | 20,0 | 19,9 |
| Activités créatives, artistiques et des spectacles; bibliothèques, archives, musées et autres activités culturelles; organisation de jeux de hasard et d'argent (90-92) | 0,5 | 0,7 | 1,0 | 0,9 | 2,5 | 1,5 | 2,8 | 4,6 | 6,6 | 4,4 | 4,9 |
| Activités sportives, récréatives et de loisirs (93) | 3,0 | 2,1 | 5,5 | 5,2 | 4,8 | 5,7 | 2,8 | 2,1 | 8,1 | 6,4 | 5,4 |
| Activités des organisations associatives (94) | 2,0 | 8,2 | 9,1 | 8,4 | 6,1 | 6,2 | 0,2 | 0,9 | 0,9 | 1,0 | 0,9 |
| Réparation d'ordinateurs et de biens personnels et domestiques (95) | 33,1 | 5,2 | 5,2 | 6,6 | 9,0 | 8,8 | 17,7 | 20,4 | 13,5 | 15,6 | 16,0 |
| Autres services personnels (96) | 3,8 | 19,7 | 7,4 | 6,8 | 7,9 | 8,6 | 8,1 | 7,9 | 8,6 | 9,3 | 11,8 |
| Activités des ménages en tant qu'employeurs de personnel domestique et activités indifférenciées des ménages en tant que producteurs de biens et services pour usage propre (97-98) | 0,0 | 0,0 | 0,0 | 0,0 | 0,0 | 0,0 | 0,0 | 0,0 | 0,0 | 0,0 | 0,0 |
| Total | 12.641,5 | 19.314,2 | 22.617,3 | 26.215,8 | 28.157,3 | 31.389,6 | 26.597,5 | 29.681,9 | 32.437,0 | 31.971,7 | 32.435,6 |

2.1.4 LE ROYAUME

(millions d'euros)

| | 1995 | 2000 | 2005 | 2006 | 2007 | 2008 | 2009 | 2010 | 2011 | 2012 | 2013 |
|--|----------|----------|----------|----------|----------|----------|----------|----------|----------|----------|----------|
| Culture et production animale, chasse et services annexes (01) | 173,9 | 295,7 | 264,2 | 245,2 | 278,8 | 331,2 | 322,6 | 290,6 | 320,3 | 346,8 | 395,7 |
| Sylviculture et exploitation forestière (02) | 7,9 | 9,5 | 11,3 | 10,8 | 17,4 | 21,7 | 22,8 | 23,4 | 24,8 | 25,3 | 25,7 |
| Pêche et aquaculture (03) | 15,5 | 18,9 | 13,5 | 15,1 | 15,2 | 15,4 | 11,5 | 11,0 | 11,5 | 11,5 | 8,1 |
| Industries extractives et services de soutien aux industries extractives (05-09) | 42,3 | 57,3 | 62,8 | 61,9 | 67,3 | 99,5 | 76,5 | 81,9 | 85,4 | 77,3 | 74,2 |
| Industries alimentaires, fabrication de boissons et de produits sur base de tabac (10-12) | 5.401,7 | 6.577,2 | 7.577,8 | 7.942,4 | 9.022,2 | 10.023,7 | 9.753,0 | 10.295,5 | 12.441,4 | 13.228,6 | 12.740,2 |
| Fabrication de textiles, industrie de l'habillement, du cuir et de la chaussure (13-15) | 2.610,9 | 3.269,7 | 2.419,3 | 2.478,3 | 2.572,2 | 2.307,8 | 1.609,4 | 2.002,0 | 2.013,2 | 1.796,5 | 1.689,5 |
| Travail du bois et fabrication d'articles en bois et en liège, à l'exception des meubles; fabrication d'articles en vannerie et sparterie (16) | 471,6 | 681,2 | 752,2 | 802,4 | 940,6 | 799,7 | 581,3 | 702,6 | 759,4 | 712,5 | 754,2 |
| Industrie du papier et du carton (17) | 1.539,9 | 1.920,1 | 1.658,6 | 1.761,2 | 1.863,8 | 1.796,1 | 1.325,8 | 1.592,6 | 1.798,6 | 1.779,0 | 1.808,4 |
| Imprimerie et reproduction d'enregistrements (18) | 261,4 | 441,4 | 343,3 | 419,2 | 434,0 | 479,1 | 526,1 | 480,6 | 539,1 | 515,8 | 436,8 |
| Cokéfaction et raffinage (19) | 3.739,6 | 9.217,4 | 13.401,3 | 16.189,8 | 16.742,9 | 20.154,1 | 12.899,6 | 17.882,5 | 24.675,4 | 28.069,3 | 26.304,6 |
| Industrie chimique (20) | 7.121,0 | 9.415,3 | 11.866,6 | 13.438,1 | 14.830,8 | 17.240,9 | 11.345,1 | 14.688,7 | 16.899,2 | 16.786,0 | 15.904,3 |
| Industrie pharmaceutique (21) | 1.051,8 | 1.787,3 | 2.626,3 | 3.158,5 | 2.865,3 | 3.588,5 | 3.933,0 | 4.228,0 | 3.682,5 | 4.066,0 | 6.540,6 |
| Fabrication de produits en caoutchouc et en plastique (22) | 1.543,8 | 2.139,4 | 2.455,4 | 2.696,0 | 2.923,1 | 3.109,5 | 2.251,9 | 2.819,8 | 3.000,7 | 2.918,5 | 2.848,4 |
| Fabrication d'autres produits minéraux non métalliques (23) | 929,2 | 1.055,1 | 1.171,7 | 1.277,1 | 1.456,3 | 1.719,4 | 1.327,4 | 1.323,0 | 1.475,0 | 1.437,3 | 1.433,6 |
| Métallurgie, Fabrication de produits métalliques, à l'exception des machines et des équipements (24-25) | 5.411,5 | 6.913,5 | 10.117,2 | 14.622,2 | 15.996,7 | 15.175,6 | 8.795,4 | 13.889,4 | 18.732,3 | 16.724,8 | 13.890,9 |
| Fabrication de produits informatiques, électroniques et optiques (26) | 1.337,9 | 3.094,5 | 1.560,3 | 1.729,2 | 1.824,1 | 1.761,1 | 891,4 | 1.025,0 | 1.058,0 | 1.020,5 | 1.009,3 |
| Fabrication d'équipements électriques (27) | 1.250,6 | 1.863,8 | 1.660,2 | 1.898,3 | 1.675,0 | 1.762,2 | 1.261,7 | 1.415,8 | 1.509,5 | 1.432,1 | 1.330,3 |
| Fabrication de machines et équipements n.c.a. (28) | 1.819,8 | 3.355,8 | 4.468,1 | 5.322,1 | 5.826,7 | 5.979,0 | 3.802,6 | 3.707,4 | 4.824,1 | 4.660,6 | 4.510,3 |
| Industrie automobile (29) | 9.022,2 | 10.996,0 | 12.099,7 | 12.051,4 | 11.933,4 | 11.323,2 | 7.127,3 | 9.197,4 | 11.278,7 | 10.770,5 | 10.568,7 |
| Fabrication d'autres matériels de transport (30) | 195,2 | 799,5 | 358,4 | 462,2 | 488,6 | 608,8 | 538,9 | 489,5 | 515,2 | 660,1 | 719,9 |
| Fabrication de meubles; autres industries manufacturières (31-32) | 1.151,9 | 1.716,2 | 1.101,8 | 1.150,5 | 1.446,2 | 1.486,5 | 1.535,6 | 2.012,4 | 1.734,5 | 1.702,6 | 1.569,9 |
| Réparation et installation de machines et d'équipements (33) | 163,8 | 509,3 | 248,1 | 243,4 | 242,7 | 230,1 | 538,5 | 643,7 | 642,5 | 755,9 | 662,2 |
| Production et distribution d'électricité, de gaz, de vapeur et d'air conditionné (35) | 1.360,3 | 2.948,2 | 6.143,6 | 7.339,3 | 5.822,0 | 9.937,6 | 7.410,9 | 8.625,8 | 8.723,6 | 7.362,3 | 7.838,1 |
| Captage, traitement et distribution d'eau (36) | 4,5 | 9,6 | 10,9 | 11,0 | 11,7 | 13,1 | 13,1 | 14,4 | 15,8 | 16,8 | 17,7 |
| Collecte et traitement des eaux usées et déchets; récupération; dépollution et autres services de gestion des déchets (37-39) | 399,7 | 483,7 | 696,3 | 869,4 | 957,9 | 983,7 | 786,7 | 1.012,0 | 1.228,1 | 1.227,3 | 1.074,6 |
| Construction (41-43) | 450,5 | 592,2 | 779,6 | 713,8 | 831,2 | 1.249,4 | 1.554,8 | 1.408,2 | 2.025,0 | 1.499,1 | 1.188,6 |
| Commerce et réparation d'automobiles et de motocycles (45) | 6.847,7 | 10.296,1 | 16.846,9 | 18.825,2 | 20.421,3 | 21.403,5 | 19.675,8 | 21.933,6 | 24.223,3 | 23.778,4 | 24.435,4 |
| Commerce de gros, à l'exception des automobiles et des motocycles (46) | 33.346,8 | 47.645,9 | 56.984,5 | 59.555,1 | 63.905,3 | 67.582,9 | 57.069,0 | 66.849,5 | 76.025,3 | 76.632,3 | 77.546,6 |
| Commerce de détail, à l'exception des automobiles et des motocycles (47) | 4.566,5 | 6.806,6 | 8.207,1 | 8.606,9 | 9.438,5 | 9.908,8 | 9.382,9 | 9.341,8 | 10.193,4 | 10.843,3 | 11.406,8 |
| Transports terrestres et transport par conduites (49) | 200,7 | 495,0 | 552,9 | 555,5 | 680,5 | 644,7 | 466,4 | 374,9 | 556,3 | 989,1 | 923,7 |
| Transports par eau (50) | 3,9 | 2,9 | 2.761,8 | 600,1 | 754,2 | 852,6 | 895,2 | 802,8 | 444,0 | 322,8 | 134,8 |
| Transports aériens (51) | 489,9 | 929,0 | 389,0 | 604,6 | 990,7 | 1.055,0 | 516,5 | 477,3 | 775,4 | 553,0 | 947,7 |
| Entreposage et services auxiliaires des transports (52) | 361,5 | 601,5 | 686,0 | 505,7 | 1.037,5 | 2.088,8 | 2.577,9 | 1.800,0 | 1.450,1 | 1.486,7 | 2.169,6 |
| Activités de poste et de courrier (53) | 9,6 | 9,6 | 16,2 | 19,5 | 29,1 | 22,4 | 10,9 | 8,4 | 19,9 | 31,3 | 25,1 |
| Hébergement et restauration (55-56) | 47,7 | 46,6 | 84,7 | 83,2 | 85,6 | 93,7 | 62,3 | 60,9 | 77,3 | 60,0 | 75,7 |
| Édition (58) | 273,3 | 440,9 | 192,7 | 230,6 | 241,7 | 257,2 | 234,0 | 243,1 | 208,5 | 169,1 | 152,2 |
| Production de films cinématographiques, de vidéo et de programmes de télévision; enregistrement sonore et édition musicale; programmation et diffusion (59-60) | 12,7 | 31,6 | 48,7 | 57,8 | 53,2 | 55,6 | 43,0 | 40,9 | 37,7 | 35,4 | 34,7 |
| Télécommunications (61) | 52,8 | 304,7 | 226,1 | 231,0 | 258,4 | 309,3 | 357,4 | 369,0 | 466,7 | 501,4 | 564,0 |
| Programmation, conseil et autres activités informatiques; services d'information (62-63) | 77,7 | 345,9 | 279,5 | 279,5 | 341,0 | 320,1 | 520,0 | 482,2 | 414,2 | 429,5 | 465,5 |

2.1.4 LE ROYAUME (SUITE)

(millions d'euros)

| | 1995 | 2000 | 2005 | 2006 | 2007 | 2008 | 2009 | 2010 | 2011 | 2012 | 2013 |
|---|----------|-----------|-----------|-----------|-----------|-----------|-----------|-----------|-----------|-----------|-----------|
| Activités des services financiers, hors assurance et caisses de retraite (64) | 128,2 | 246,3 | 377,2 | 378,2 | 483,0 | 602,8 | 482,8 | 548,4 | 667,5 | 615,9 | 485,4 |
| Assurance (65) | 0,7 | 0,2 | 0,4 | 0,1 | 0,7 | 0,5 | 0,8 | 0,0 | 0,0 | 0,8 | 0,1 |
| Activités auxiliaires de services financiers et d'assurance (66) | 29,4 | 32,5 | 27,9 | 26,3 | 22,5 | 42,8 | 26,8 | 36,9 | 94,0 | 91,8 | 62,3 |
| Activités immobilières (68) | 14,9 | 19,2 | 39,2 | 46,4 | 38,4 | 84,7 | 396,0 | 451,1 | 377,9 | 324,0 | 656,9 |
| Activités juridiques et comptables; activités des sièges sociaux; conseil de gestion (69-70) | 175,3 | 788,8 | 980,6 | 1.044,6 | 1.270,9 | 1.080,0 | 616,4 | 657,4 | 856,1 | 910,1 | 983,6 |
| Activités d'architecture et d'ingénierie; activités de contrôle et analyses techniques (71) | 125,4 | 205,8 | 321,1 | 279,4 | 338,7 | 431,1 | 698,2 | 891,8 | 663,2 | 572,1 | 1.461,3 |
| Recherche-développement scientifique (72) | 23,0 | 64,0 | 179,1 | 206,3 | 199,6 | 180,3 | 180,8 | 184,0 | 250,9 | 563,8 | 480,3 |
| Publicité et études de marché (73) | 140,6 | 421,5 | 266,9 | 235,6 | 270,3 | 290,6 | 177,7 | 159,5 | 153,3 | 130,0 | 122,5 |
| Autres activités spécialisées, scientifiques et techniques; activités vétérinaires (74-75) | 38,8 | 36,7 | 36,2 | 36,6 | 29,9 | 30,1 | 34,4 | 32,2 | 43,0 | 36,8 | 46,5 |
| Activités de location et location-bail (77) | 113,3 | 202,5 | 218,9 | 233,8 | 292,5 | 314,7 | 166,5 | 205,8 | 267,3 | 265,5 | 212,5 |
| Activités liées à l'emploi (78) | 0,7 | 6,6 | 6,8 | 6,4 | 6,1 | 6,3 | 7,4 | 8,7 | 10,8 | 4,0 | 6,2 |
| Activités des agences de voyage, voyagistes, services de réservation et activités connexes (79) | 0,2 | 0,6 | 8,2 | 12,8 | 9,5 | 20,7 | 22,1 | 5,3 | 34,0 | 44,2 | 4,7 |
| Enquêtes et sécurité; services relatifs aux bâtiments et aménagement paysager; activités administratives et autres activités de soutien aux entreprises (80-82) | 73,4 | 804,4 | 1.116,2 | 790,4 | 960,0 | 328,8 | 246,5 | 233,6 | 344,5 | 328,8 | 383,8 |
| Administration publique et défense; sécurité sociale obligatoire (84) | 0,7 | 6,5 | 143,8 | 240,4 | 243,1 | 251,2 | 289,1 | 182,2 | 152,0 | 141,0 | 174,0 |
| Enseignement (85) | 5,0 | 17,2 | 31,9 | 35,6 | 48,8 | 55,7 | 54,9 | 67,4 | 75,7 | 77,1 | 94,0 |
| Activités pour la santé humaine (86) | 8,7 | 31,9 | 69,8 | 67,9 | 84,0 | 103,4 | 148,0 | 170,2 | 112,4 | 111,7 | 129,1 |
| Action sociale avec et sans hébergement (87-88) | 23,8 | 35,6 | 37,0 | 38,9 | 42,7 | 39,2 | 34,8 | 37,3 | 39,2 | 43,2 | 40,7 |
| Activités créatives, artistiques et des spectacles; bibliothèques, archives, musées et autres activités culturelles; organisation de jeux de hasard et d'argent (90-92) | 22,2 | 11,5 | 18,2 | 20,8 | 23,4 | 20,4 | 18,7 | 18,9 | 20,0 | 22,9 | 28,4 |
| Activités sportives, récréatives et de loisirs (93) | 8,5 | 11,6 | 22,0 | 23,0 | 18,8 | 18,3 | 16,0 | 14,6 | 26,3 | 34,0 | 33,7 |
| Activités des organisations associatives (94) | 7,3 | 19,7 | 24,8 | 27,9 | 23,8 | 27,3 | 19,8 | 17,6 | 18,8 | 17,8 | 18,8 |
| Réparation d'ordinateurs et de biens personnels et domestiques (95) | 65,5 | 40,6 | 133,0 | 65,1 | 39,0 | 32,8 | 57,6 | 56,3 | 30,4 | 36,1 | 32,7 |
| Autres services personnels (96) | 45,2 | 41,0 | 28,9 | 24,8 | 28,8 | 33,7 | 38,9 | 33,8 | 40,6 | 42,4 | 51,3 |
| Activités des ménages en tant qu'employeurs de personnel domestique et activités indifférenciées des ménages en tant que producteurs de biens et services pour usage propre (97-98) | 0,0 | 0,2 | 0,0 | 0,0 | 0,0 | 0,0 | 0,0 | 0,0 | 0,0 | 0,0 | 0,0 |
| Total | 94.820,8 | 141.168,8 | 175.232,9 | 190.905,5 | 203.797,0 | 220.787,7 | 175.789,1 | 206.660,7 | 239.184,0 | 239.849,0 | 239.736,0 |

2.2 EXPORTATIONS DE BIENS PAR RÉGION (NUTS1) ET BRANCHE D'ACTIVITÉ A64

2.2.1 RÉGION DE BRUXELLES-CAPITALE

(millions d'euros)

| | 1995 | 2000 | 2005 | 2006 | 2007 | 2008 | 2009 | 2010 | 2011 | 2012 | 2013 |
|--|---------|---------|---------|---------|---------|---------|---------|---------|---------|---------|---------|
| Culture et production animale, chasse et services annexes (01) | 0,8 | 0,5 | 2,8 | 2,9 | 3,5 | 3,6 | 3,3 | 0,2 | 0,8 | 0,3 | 5,5 |
| Sylviculture et exploitation forestière (02) | 0,0 | 0,0 | 0,1 | 0,0 | 0,0 | 0,0 | 0,2 | 0,2 | 0,0 | 0,1 | 0,0 |
| Pêche et aquaculture (03) | 0,0 | 0,0 | 0,0 | 0,0 | 0,0 | 0,0 | 0,0 | 0,0 | 0,0 | 0,0 | 0,0 |
| Industries extractives et services de soutien aux industries extractives (05-09) | 5,8 | 0,0 | 5,8 | 20,6 | 20,3 | 9,2 | 5,2 | 4,8 | 5,1 | 3,9 | 3,4 |
| Industries alimentaires, fabrication de boissons et de produits sur base de tabac (10-12) | 439,0 | 319,3 | 313,6 | 335,8 | 379,5 | 402,9 | 298,2 | 269,6 | 329,1 | 743,4 | 751,2 |
| Fabrication de textiles, industrie de l'habillement, du cuir et de la chaussure (13-15) | 170,4 | 549,5 | 444,6 | 326,9 | 317,2 | 344,7 | 297,1 | 284,9 | 5,4 | 3,4 | 4,5 |
| Travail du bois et fabrication d'articles en bois et en liège, à l'exception des meubles; fabrication d'articles en vannerie et sparterie (16) | 2,5 | 3,9 | 6,8 | 6,1 | 6,8 | 9,8 | 6,7 | 6,8 | 9,9 | 14,5 | 15,3 |
| Industrie du papier et du carton (17) | 83,4 | 66,9 | 51,9 | 39,4 | 32,7 | 22,1 | 11,5 | 11,1 | 11,7 | 27,0 | 29,2 |
| Imprimerie et reproduction d'enregistrements (18) | 33,5 | 55,7 | 45,6 | 43,0 | 31,3 | 40,2 | 34,5 | 27,6 | 42,0 | 28,2 | 20,4 |
| Cokéfaction et raffinage (19) | 1.722,4 | 3.466,1 | 4.658,3 | 5.572,3 | 7.122,5 | 7.491,5 | 5.134,7 | 6.294,9 | 7.172,2 | 8.443,1 | 9.398,4 |
| Industrie chimique (20) | 906,5 | 543,1 | 464,0 | 589,7 | 318,4 | 614,1 | 239,2 | 310,4 | 351,7 | 213,5 | 240,6 |
| Industrie pharmaceutique (21) | 92,9 | 163,4 | 204,6 | 176,0 | 260,2 | 325,2 | 145,9 | 201,1 | 350,9 | 636,9 | 405,3 |
| Fabrication de produits en caoutchouc et en plastique (22) | 65,2 | 18,2 | 18,4 | 20,7 | 21,8 | 19,4 | 16,0 | 15,6 | 15,4 | 15,2 | 16,0 |
| Fabrication d'autres produits minéraux non métalliques (23) | 86,8 | 101,5 | 105,6 | 112,2 | 139,2 | 140,8 | 110,1 | 117,3 | 135,5 | 129,3 | 29,0 |
| Métallurgie, Fabrication de produits métalliques, à l'exception des machines et des équipements (24-25) | 241,6 | 282,8 | 186,0 | 686,3 | 356,9 | 335,3 | 180,0 | 175,1 | 299,2 | 305,8 | 343,4 |
| Fabrication de produits informatiques, électroniques et optiques (26) | 61,6 | 45,0 | 36,4 | 44,5 | 26,3 | 22,5 | 19,4 | 16,9 | 4,3 | 6,2 | 6,2 |
| Fabrication d'équipements électriques (27) | 163,3 | 102,0 | 25,1 | 32,6 | 21,0 | 36,3 | 13,9 | 13,5 | 14,9 | 14,7 | 36,7 |
| Fabrication de machines et équipements n.c.a. (28) | 71,0 | 58,1 | 145,3 | 206,9 | 126,8 | 115,6 | 124,1 | 115,6 | 142,9 | 104,2 | 53,9 |
| Industrie automobile (29) | 2.339,5 | 2.910,6 | 2.824,2 | 2.303,8 | 966,9 | 1.199,1 | 842,5 | 1.117,7 | 1.757,7 | 1.796,0 | 1.775,9 |
| Fabrication d'autres matériels de transport (30) | 44,2 | 52,1 | 39,0 | 45,0 | 30,4 | 26,4 | 30,0 | 44,1 | 58,2 | 63,8 | 76,5 |
| Fabrication de meubles; autres industries manufacturières (31-32) | 5,3 | 15,2 | 14,2 | 22,9 | 49,3 | 103,3 | 139,2 | 7,3 | 9,3 | 16,8 | 9,7 |
| Réparation et installation de machines et d'équipements (33) | 56,1 | 40,6 | 6,2 | 2,2 | 7,0 | 1,3 | 17,5 | 13,5 | 16,6 | 16,9 | 13,7 |
| Production et distribution d'électricité, de gaz, de vapeur et d'air conditionné (35) | 122,7 | 176,5 | 1.159,6 | 1.741,7 | 1.735,4 | 3.088,1 | 3.070,0 | 3.945,3 | 3.568,2 | 1.621,7 | 668,3 |
| Captage, traitement et distribution d'eau (36) | 0,0 | 0,0 | 0,1 | 0,0 | 0,0 | 0,0 | 0,0 | 0,0 | 0,0 | 0,1 | 0,0 |
| Collecte et traitement des eaux usées et déchets; récupération; dépollution et autres services de gestion des déchets (37-39) | 50,1 | 45,4 | 27,6 | 32,5 | 38,3 | 51,3 | 16,2 | 27,4 | 31,1 | 27,4 | 23,2 |
| Construction (41-43) | 34,9 | 38,8 | 30,7 | 25,6 | 58,1 | 10,0 | 4,4 | 11,3 | -35,5 | 56,9 | 28,6 |
| Commerce et réparation d'automobiles et de motocycles (45) | 302,1 | 558,9 | 3.125,8 | 3.348,0 | 3.696,3 | 3.038,2 | 2.201,1 | 1.772,2 | 2.623,8 | 2.679,3 | 2.865,0 |
| Commerce de gros, à l'exception des automobiles et des motocycles (46) | 2.677,6 | 4.534,1 | 3.596,9 | 3.893,2 | 4.180,8 | 4.392,0 | 4.343,5 | 5.253,0 | 5.801,1 | 5.581,1 | 7.076,7 |
| Commerce de détail, à l'exception des automobiles et des motocycles (47) | 108,0 | 212,7 | 206,2 | 188,7 | 264,6 | 208,3 | 183,3 | 174,6 | 234,2 | 190,8 | 208,1 |
| Transports terrestres et transport par conduites (49) | 9,9 | 25,9 | 31,3 | 27,9 | 15,8 | 12,1 | 24,7 | 33,7 | 4,3 | 3,1 | 6,0 |
| Transports par eau (50) | 0,1 | 0,0 | 0,0 | 0,0 | 0,0 | 0,0 | 0,0 | 0,0 | 0,1 | 0,4 | 0,5 |
| Transports aériens (51) | 21,9 | 0,2 | 0,1 | 0,0 | 0,0 | 2,1 | 0,0 | 0,4 | 11,3 | 7,5 | 6,8 |
| Entreposage et services auxiliaires des transports (52) | 3,0 | 150,0 | 284,1 | 321,1 | 20,7 | 610,0 | 308,6 | 404,3 | 472,7 | 603,1 | 458,8 |
| Activités de poste et de courrier (53) | 0,4 | 0,2 | 0,3 | 0,5 | 0,5 | 0,5 | 1,0 | 0,7 | 0,7 | 1,1 | 1,9 |
| Hébergement et restauration (55-56) | 3,6 | 2,8 | 8,0 | 5,3 | 5,5 | 4,3 | 3,1 | 3,6 | 3,3 | 3,5 | 2,5 |
| Édition (58) | 21,8 | 31,4 | 55,1 | 61,4 | 63,4 | 66,4 | 73,4 | 9,6 | 8,4 | 31,4 | 26,0 |
| Production de films cinématographiques, de vidéo et de programmes de télévision; enregistrement sonore et édition musicale; programmation et diffusion (59-60) | 5,1 | 4,2 | 7,9 | 5,8 | 5,8 | 5,8 | 10,3 | 12,5 | 6,4 | 3,6 | 2,0 |
| Télécommunications (61) | 3,1 | 8,6 | 10,4 | 11,3 | 15,0 | 10,9 | 11,9 | 13,4 | 18,5 | 30,5 | 22,1 |

2.2.1 RÉGION DE BRUXELLES-CAPITALE (SUITE)

(millions d'euros)

| | 1995 | 2000 | 2005 | 2006 | 2007 | 2008 | 2009 | 2010 | 2011 | 2012 | 2013 |
|---|----------|----------|----------|----------|----------|----------|----------|----------|----------|----------|----------|
| Programmation, conseil et autres activités informatiques; services d'information (62-63) | 24,1 | 59,5 | 11,1 | 10,7 | 10,9 | 7,6 | 7,1 | 16,8 | 8,7 | 28,1 | 26,5 |
| Activités des services financiers, hors assurance et caisses de retraite (64) | 47,3 | 4,2 | 23,9 | 29,0 | 58,6 | 16,3 | 7,5 | 54,9 | 8,9 | 16,9 | 43,9 |
| Assurance (65) | 0,0 | 0,0 | 0,0 | 0,0 | 0,0 | 0,0 | 0,0 | 0,0 | 0,0 | 0,0 | 0,0 |
| Activités auxiliaires de services financiers et d'assurance (66) | 13,9 | 77,9 | 39,1 | 39,9 | 44,4 | 59,1 | 39,2 | 64,8 | 87,3 | 71,5 | 67,1 |
| Activités immobilières (68) | 2,4 | 3,4 | 2,5 | 2,8 | 1,9 | 0,5 | 0,3 | 0,4 | 0,2 | 0,6 | 0,1 |
| Activités juridiques et comptables; activités des sièges sociaux; conseil de gestion (69-70) | 34,9 | 171,4 | 374,4 | 295,9 | 473,1 | 369,4 | 321,8 | 157,7 | 196,2 | 87,3 | 85,8 |
| Activités d'architecture et d'ingénierie; activités de contrôle et analyses techniques (71) | 47,1 | 29,7 | 152,4 | 50,6 | 41,3 | 53,2 | 17,7 | 20,5 | 12,8 | 13,2 | 23,9 |
| Recherche-développement scientifique (72) | 1,0 | 1,1 | 0,3 | 3,6 | 1,8 | 1,3 | 24,2 | 2,9 | 3,0 | 25,7 | 7,9 |
| Publicité et études de marché (73) | 72,9 | 296,5 | 93,4 | 109,2 | 43,9 | 25,5 | 51,3 | 52,3 | 7,5 | 9,7 | 10,1 |
| Autres activités spécialisées, scientifiques et techniques; activités vétérinaires (74-75) | 1,6 | 2,1 | 6,5 | 4,7 | 0,7 | 0,6 | 1,9 | 3,0 | 6,7 | 2,6 | 28,1 |
| Activités de location et location-bail (77) | 19,1 | 63,4 | 73,1 | 60,1 | 56,8 | 57,1 | 52,2 | 62,9 | 70,1 | 103,2 | 133,4 |
| Activités liées à l'emploi (78) | 0,7 | 0,1 | 0,1 | 0,3 | 0,2 | 0,4 | 0,1 | 0,2 | 7,2 | 0,1 | 1,3 |
| Activités des agences de voyage, voyagistes, services de réservation et activités connexes (79) | 0,1 | 0,1 | 7,6 | 7,3 | 10,5 | 7,6 | 0,0 | 0,0 | 0,0 | 0,0 | 0,0 |
| Enquêtes et sécurité; services relatifs aux bâtiments et aménagement paysager; activités administratives et autres activités de soutien aux entreprises (80-82) | 4,4 | 206,4 | 231,9 | 134,3 | 155,1 | 43,7 | 52,0 | 58,4 | 34,2 | 38,4 | 44,2 |
| Administration publique et défense; sécurité sociale obligatoire (84) | 0,2 | 16,2 | 40,0 | 69,7 | 5,7 | 16,4 | 15,8 | 16,8 | 34,7 | 4,6 | 3,2 |
| Enseignement (85) | 0,0 | -0,1 | 0,1 | 0,4 | 0,1 | 0,3 | 0,3 | 0,2 | 0,3 | 0,5 | 0,6 |
| Activités pour la santé humaine (86) | 0,1 | 0,5 | 5,3 | 4,9 | 9,0 | 4,0 | 0,0 | 0,3 | -0,1 | -0,1 | 0,0 |
| Action sociale avec et sans hébergement (87-88) | 1,6 | 0,5 | 0,2 | 0,9 | 4,2 | 0,7 | 0,6 | 0,6 | 0,7 | 1,1 | 1,0 |
| Activités créatives, artistiques et des spectacles; bibliothèques, archives, musées et autres activités culturelles; organisation de jeux de hasard et d'argent (90-92) | 2,1 | 1,7 | 1,6 | 1,8 | 2,3 | 1,7 | 5,8 | 6,9 | 12,8 | 9,7 | 8,2 |
| Activités sportives, récréatives et de loisirs (93) | 0,0 | 0,0 | 1,2 | 1,9 | 2,0 | 2,7 | 0,2 | 0,0 | 0,0 | 0,1 | 0,1 |
| Activités des organisations associatives (94) | 3,4 | 12,8 | 10,0 | 13,7 | 13,1 | 13,3 | 11,2 | 17,1 | 17,7 | 22,5 | 11,7 |
| Réparation d'ordinateurs et de biens personnels et domestiques (95) | 0,9 | 4,0 | 12,4 | 8,7 | 4,3 | 4,2 | 4,9 | 4,0 | 1,3 | 1,3 | 4,2 |
| Autres services personnels (96) | 5,2 | 3,0 | 2,8 | 2,6 | 1,9 | 1,7 | 0,1 | 0,3 | 1,9 | 2,7 | 2,2 |
| Activités des ménages en tant qu'employeurs de personnel domestique et activités indifférenciées des ménages en tant que producteurs de biens et services pour usage propre (97-98) | 0,0 | 0,0 | 0,0 | 0,0 | 0,0 | 0,0 | 0,0 | 0,0 | 0,0 | 0,0 | 0,0 |
| Total | 10.239,0 | 15.538,6 | 19.232,6 | 21.105,9 | 21.279,9 | 23.450,9 | 18.534,9 | 21.251,5 | 23.993,4 | 23.864,4 | 25.134,7 |

2.2.2 RÉGION FLAMANDE

(millions d'euros)

| | 1995 | 2000 | 2005 | 2006 | 2007 | 2008 | 2009 | 2010 | 2011 | 2012 | 2013 |
|--|----------|----------|----------|----------|----------|----------|----------|----------|----------|----------|----------|
| Culture et production animale, chasse et services annexes (01) | 296,1 | 464,1 | 489,2 | 448,7 | 480,6 | 526,2 | 451,2 | 483,9 | 556,1 | 615,1 | 674,8 |
| Sylviculture et exploitation forestière (02) | 5,4 | 5,6 | 4,7 | 2,5 | 2,8 | 3,4 | 4,3 | 7,2 | 8,7 | 8,2 | 8,7 |
| Pêche et aquaculture (03) | 9,9 | 16,6 | 33,8 | 34,7 | 37,7 | 30,0 | 12,0 | 15,6 | 29,8 | 25,8 | 1,0 |
| Industries extractives et services de soutien aux industries extractives (05-09) | 84,8 | 123,0 | 136,9 | 142,4 | 147,6 | 138,7 | 39,2 | 36,6 | 31,8 | 24,0 | 35,6 |
| Industries alimentaires, fabrication de boissons et de produits sur base de tabac (10-12) | 5.811,2 | 7.137,0 | 8.948,3 | 9.559,6 | 10.356,4 | 11.379,6 | 11.636,6 | 11.621,3 | 13.479,8 | 14.140,9 | 14.653,8 |
| Fabrication de textiles, industrie de l'habillement, du cuir et de la chaussure (13-15) | 4.426,4 | 5.156,6 | 4.730,4 | 4.897,6 | 4.908,3 | 4.425,6 | 3.287,2 | 3.464,1 | 3.493,9 | 3.337,4 | 3.234,5 |
| Travail du bois et fabrication d'articles en bois et en liège, à l'exception des meubles; fabrication d'articles en vannerie et sparterie (16) | 567,2 | 930,1 | 1.135,2 | 1.221,7 | 1.258,6 | 1.082,6 | 848,4 | 863,7 | 949,9 | 924,6 | 866,1 |
| Industrie du papier et du carton (17) | 1.129,7 | 1.595,3 | 1.561,8 | 1.619,8 | 1.658,1 | 1.765,1 | 1.460,1 | 1.549,7 | 1.716,0 | 1.772,1 | 1.854,0 |
| Imprimerie et reproduction d'enregistrements (18) | 384,9 | 505,2 | 430,6 | 420,4 | 524,9 | 435,4 | 476,0 | 481,2 | 513,4 | 522,0 | 511,8 |
| Cokéfaction et raffinage (19) | 1.631,9 | 3.314,5 | 6.079,0 | 6.088,3 | 7.394,0 | 9.598,1 | 6.562,4 | 8.670,5 | 10.878,3 | 11.624,4 | 10.346,3 |
| Industrie chimique (20) | 9.691,3 | 13.766,2 | 18.039,4 | 20.009,1 | 20.179,2 | 20.302,7 | 16.681,8 | 20.937,3 | 23.432,7 | 24.557,4 | 24.660,4 |
| Industrie pharmaceutique (21) | 1.678,9 | 1.680,1 | 2.688,3 | 2.870,3 | 2.568,0 | 2.741,3 | 2.011,8 | 2.488,0 | 3.002,3 | 3.181,3 | 4.789,2 |
| Fabrication de produits en caoutchouc et en plastique (22) | 1.726,9 | 2.622,5 | 3.593,0 | 3.791,5 | 4.001,9 | 3.891,7 | 3.064,4 | 3.326,8 | 3.527,6 | 3.402,1 | 3.405,5 |
| Fabrication d'autres produits minéraux non métalliques (23) | 824,0 | 1.088,6 | 1.217,5 | 1.319,1 | 1.465,1 | 1.480,2 | 1.270,0 | 1.235,8 | 1.321,2 | 1.225,7 | 1.215,1 |
| Métallurgie, Fabrication de produits métalliques, à l'exception des machines et des équipements (24-25) | 6.409,5 | 8.664,4 | 11.745,3 | 13.890,4 | 16.683,6 | 15.706,6 | 10.011,4 | 12.355,8 | 15.269,0 | 14.777,0 | 13.870,0 |
| Fabrication de produits informatiques, électroniques et optiques (26) | 1.928,9 | 4.149,0 | 2.063,7 | 2.242,5 | 3.028,1 | 2.908,6 | 1.264,3 | 1.330,3 | 1.113,7 | 1.093,5 | 1.214,5 |
| Fabrication d'équipements électriques (27) | 1.320,0 | 2.000,3 | 2.310,5 | 2.655,8 | 1.633,9 | 1.525,4 | 1.750,8 | 1.810,3 | 2.009,4 | 1.820,8 | 1.743,0 |
| Fabrication de machines et équipements n.c.a. (28) | 2.425,4 | 3.566,2 | 4.493,7 | 4.834,9 | 5.519,9 | 5.725,4 | 4.329,8 | 4.993,2 | 5.774,7 | 6.168,6 | 6.049,9 |
| Industrie automobile (29) | 9.597,4 | 10.373,2 | 12.594,1 | 13.507,7 | 13.972,8 | 13.416,8 | 9.244,5 | 10.907,6 | 13.779,5 | 12.803,5 | 12.253,4 |
| Fabrication d'autres matériels de transport (30) | 106,3 | 285,1 | 171,7 | 123,2 | 174,8 | 145,0 | 140,9 | 164,7 | 153,0 | 171,9 | 223,8 |
| Fabrication de meubles; autres industries manufacturières (31-32) | 1.605,6 | 2.397,6 | 1.680,5 | 1.706,9 | 1.943,8 | 1.806,5 | 1.525,5 | 2.074,7 | 2.126,6 | 2.004,9 | 1.935,6 |
| Réparation et installation de machines et d'équipements (33) | 136,0 | 358,8 | 247,7 | 178,1 | 143,5 | 152,2 | 239,7 | 247,6 | 273,6 | 327,5 | 302,1 |
| Production et distribution d'électricité, de gaz, de vapeur et d'air conditionné (35) | 63,6 | 172,4 | 159,8 | 245,0 | 220,5 | 343,2 | 301,9 | 417,4 | 247,5 | 167,0 | 887,6 |
| Captage, traitement et distribution d'eau (36) | 0,1 | 0,1 | 0,0 | 0,0 | 0,1 | 0,2 | 0,5 | 1,2 | 1,8 | 3,2 | 3,1 |
| Collecte et traitement des eaux usées et déchets; récupération; dépollution et autres services de gestion des déchets (37-39) | 383,7 | 573,9 | 873,7 | 1.075,0 | 1.032,6 | 939,3 | 696,4 | 1.070,9 | 1.316,5 | 1.317,6 | 1.125,9 |
| Construction (41-43) | 174,0 | 211,1 | 264,2 | 256,1 | 297,3 | 270,4 | 340,1 | 278,1 | 292,6 | 329,5 | 287,7 |
| Commerce et réparation d'automobiles et de motocycles (45) | 1.368,1 | 2.878,5 | 6.888,2 | 8.072,5 | 8.591,2 | 8.251,5 | 7.177,0 | 7.905,7 | 10.552,6 | 10.973,6 | 12.567,2 |
| Commerce de gros, à l'exception des automobiles et des motocycles (46) | 16.992,4 | 28.070,0 | 34.855,4 | 36.738,2 | 39.812,7 | 39.478,4 | 32.550,4 | 42.026,1 | 47.416,3 | 50.708,8 | 49.684,5 |
| Commerce de détail, à l'exception des automobiles et des motocycles (47) | 472,8 | 934,0 | 1.142,1 | 1.165,0 | 1.517,2 | 1.591,1 | 658,4 | 780,6 | 689,0 | 813,0 | 779,2 |
| Transports terrestres et transport par conduites (49) | 106,7 | 221,5 | 274,8 | 324,0 | 427,5 | 471,4 | 347,1 | 245,4 | 201,3 | 126,5 | 152,9 |
| Transports par eau (50) | 52,9 | 26,7 | 426,5 | 230,3 | 65,3 | 555,7 | 177,8 | 318,9 | 157,1 | 156,0 | 6,7 |
| Transports aériens (51) | 69,2 | 19,4 | 31,4 | 19,6 | 15,7 | 34,7 | 41,1 | 75,4 | 55,4 | 93,5 | 72,8 |
| Entreposage et services auxiliaires des transports (52) | 1.102,9 | 579,1 | 512,3 | 689,4 | 1.139,0 | 1.297,0 | 2.779,0 | 2.655,0 | 3.105,3 | 1.434,8 | 1.400,8 |
| Activités de poste et de courrier (53) | 6,1 | 12,1 | 40,1 | 34,7 | 27,5 | 26,9 | 38,6 | 22,1 | 32,0 | 25,6 | 28,3 |
| Hébergement et restauration (55-56) | 7,1 | 8,9 | 33,9 | 78,5 | 63,4 | 86,6 | 72,3 | 139,1 | 117,2 | 48,7 | 70,5 |
| Édition (58) | 71,2 | 164,1 | 109,5 | 99,5 | 91,4 | 98,7 | 86,2 | 92,9 | 93,8 | 77,2 | 70,9 |
| Production de films cinématographiques, de vidéo et de programmes de télévision; enregistrement sonore et édition musicale; programmation et diffusion (59-60) | 3,7 | 13,2 | 10,8 | 12,4 | 15,2 | 16,1 | 19,5 | 26,0 | 11,1 | 11,6 | 11,2 |
| Télécommunications (61) | 1,6 | 10,5 | 16,6 | 16,2 | 43,7 | 54,1 | 39,7 | 31,0 | 48,6 | 47,3 | 55,0 |
| Programmation, conseil et autres activités informatiques; services d'information (62-63) | 26,8 | 31,9 | 93,2 | 76,6 | 77,6 | 111,5 | 395,4 | 239,2 | 195,3 | 167,5 | 152,8 |

2.2.2 RÉGION FLAMANDE (SUITE)

(millions d'euros)

| | 1995 | 2000 | 2005 | 2006 | 2007 | 2008 | 2009 | 2010 | 2011 | 2012 | 2013 |
|---|----------|-----------|-----------|-----------|-----------|-----------|-----------|-----------|-----------|-----------|-----------|
| Activités des services financiers, hors assurance et caisses de retraite (64) | 22,1 | 10,1 | 11,5 | 32,2 | 69,2 | 71,1 | 56,0 | 42,9 | 52,5 | 88,7 | 121,1 |
| Assurance (65) | 0,0 | 0,0 | 0,0 | 0,0 | 0,0 | 0,0 | 0,0 | 0,0 | 0,0 | 0,0 | 0,0 |
| Activités auxiliaires de services financiers et d'assurance (66) | 2,7 | 3,6 | 5,7 | 1,6 | 1,1 | 1,1 | 0,4 | 0,8 | 1,2 | 1,1 | 0,5 |
| Activités immobilières (68) | 22,5 | 6,8 | 33,7 | 18,1 | 14,2 | 15,5 | 327,0 | 494,4 | 450,7 | 474,2 | 606,6 |
| Activités juridiques et comptables; activités des sièges sociaux; conseil de gestion (69-70) | 71,3 | 536,0 | 417,8 | 501,1 | 546,9 | 539,7 | 305,1 | 408,9 | 795,2 | 822,0 | 810,8 |
| Activités d'architecture et d'ingénierie; activités de contrôle et analyses techniques (71) | 109,7 | 240,5 | 238,3 | 231,7 | 267,2 | 358,3 | 503,5 | 529,3 | 422,7 | 462,0 | 1.058,4 |
| Recherche-développement scientifique (72) | 14,0 | 119,0 | 73,5 | 61,1 | 67,4 | 82,9 | 68,3 | 58,9 | 69,5 | 97,2 | 130,8 |
| Publicité et études de marché (73) | 54,8 | 125,0 | 81,5 | 91,1 | 109,7 | 115,7 | 70,0 | 76,4 | 93,6 | 68,5 | 41,9 |
| Autres activités spécialisées, scientifiques et techniques; activités vétérinaires (74-75) | 37,0 | 29,0 | 16,7 | 14,4 | 20,9 | 29,8 | 40,2 | 18,4 | 17,4 | 35,5 | 40,6 |
| Activités de location et location-bail (77) | 51,9 | 121,0 | 288,6 | 250,9 | 240,5 | 219,6 | 160,7 | 156,1 | 217,5 | 252,9 | 246,4 |
| Activités liées à l'emploi (78) | 4,2 | 13,1 | 11,0 | 5,4 | 10,7 | 11,3 | 4,0 | 32,9 | 5,0 | 9,4 | 15,5 |
| Activités des agences de voyage, voyagistes, services de réservation et activités connexes (79) | 0,1 | 0,8 | 0,5 | 0,2 | 0,3 | 0,2 | 0,6 | 19,2 | 0,4 | 1,0 | 0,3 |
| Enquêtes et sécurité; services relatifs aux bâtiments et aménagement paysager; activités administratives et autres activités de soutien aux entreprises (80-82) | 83,5 | 638,2 | 665,4 | 279,9 | 500,4 | 174,6 | 280,0 | 259,4 | 251,8 | 296,2 | 276,5 |
| Administration publique et défense; sécurité sociale obligatoire (84) | 0,0 | 0,0 | 0,0 | 14,7 | 13,8 | 34,8 | 34,8 | 11,1 | 21,5 | 8,8 | 6,2 |
| Enseignement (85) | 0,4 | 0,4 | 1,9 | 1,4 | 1,5 | 3,8 | 0,9 | 1,5 | 2,1 | 4,9 | 6,3 |
| Activités pour la santé humaine (86) | 0,5 | 0,3 | 1,7 | 1,2 | 1,7 | 2,5 | 2,1 | 3,3 | 1,9 | 2,9 | 2,4 |
| Action sociale avec et sans hébergement (87-88) | 25,5 | 28,1 | 585,1 | 653,9 | 495,7 | 82,4 | 69,1 | 35,4 | 34,5 | 34,9 | 25,1 |
| Activités créatives, artistiques et des spectacles; bibliothèques, archives, musées et autres activités culturelles; organisation de jeux de hasard et d'argent (90-92) | 2,8 | 2,3 | 19,5 | 19,4 | 17,8 | 15,3 | 1,6 | 3,6 | 5,2 | 10,1 | 8,6 |
| Activités sportives, récréatives et de loisirs (93) | 1,8 | 4,4 | 10,2 | 3,7 | 3,7 | 9,5 | 3,8 | 11,6 | 15,7 | 25,9 | 26,9 |
| Activités des organisations associatives (94) | 0,6 | 1,0 | 0,2 | 0,5 | 0,5 | 0,1 | 0,3 | 0,1 | 0,1 | 0,3 | 0,3 |
| Réparation d'ordinateurs et de biens personnels et domestiques (95) | 29,3 | 20,4 | 17,8 | 14,7 | 9,2 | 8,7 | 14,9 | 16,1 | 11,5 | 19,2 | 14,8 |
| Autres services personnels (96) | 1,8 | 2,5 | 3,5 | 2,5 | 1,1 | 3,4 | 4,4 | 3,1 | 1,6 | 0,9 | 7,2 |
| Activités des ménages en tant qu'employeurs de personnel domestique et activités indifférenciées des ménages en tant que producteurs de biens et services pour usage propre (97-98) | 0,1 | 0,0 | 0,0 | 0,0 | 0,1 | 0,0 | 0,0 | 0,0 | 0,0 | 0,0 | 0,0 |
| Total | 73.237,2 | 106.030,0 | 132.612,0 | 142.898,2 | 153.915,3 | 154.594,1 | 123.981,2 | 147.574,2 | 170.446,2 | 173.746,6 | 174.653,2 |

2.2.3 RÉGION WALLONNE

(millions d'euros)

| | 1995 | 2000 | 2005 | 2006 | 2007 | 2008 | 2009 | 2010 | 2011 | 2012 | 2013 |
|--|---------|---------|---------|---------|---------|---------|---------|---------|---------|---------|---------|
| Culture et production animale, chasse et services annexes (01) | 27,3 | 36,3 | 44,5 | 29,4 | 28,1 | 32,2 | 48,4 | 55,0 | 59,8 | 68,4 | 72,5 |
| Sylviculture et exploitation forestière (02) | 27,7 | 37,4 | 37,4 | 32,0 | 33,9 | 39,0 | 35,5 | 37,6 | 43,7 | 47,1 | 40,9 |
| Pêche et aquaculture (03) | 10,3 | 8,1 | 4,8 | 4,3 | 3,5 | 2,8 | 2,5 | 3,5 | 4,1 | 4,0 | 3,5 |
| Industries extractives et services de soutien aux industries extractives (05-09) | 116,4 | 152,8 | 123,0 | 150,1 | 154,9 | 176,7 | 130,3 | 146,3 | 175,9 | 154,0 | 146,6 |
| Industries alimentaires, fabrication de boissons et de produits sur base de tabac (10-12) | 1.322,1 | 2.029,6 | 2.509,1 | 2.575,2 | 2.992,9 | 3.112,7 | 2.928,2 | 3.266,6 | 3.527,5 | 3.673,8 | 3.761,7 |
| Fabrication de textiles, industrie de l'habillement, du cuir et de la chaussure (13-15) | 413,5 | 431,5 | 356,6 | 343,4 | 338,4 | 311,5 | 275,2 | 351,3 | 372,7 | 351,0 | 358,9 |
| Travail du bois et fabrication d'articles en bois et en liège, à l'exception des meubles; fabrication d'articles en vannerie et sparterie (16) | 86,6 | 136,2 | 350,9 | 422,7 | 501,0 | 452,3 | 317,0 | 309,1 | 325,6 | 321,9 | 314,0 |
| Industrie du papier et du carton (17) | 860,1 | 1.082,8 | 977,7 | 1.013,6 | 966,2 | 880,0 | 690,2 | 716,2 | 719,9 | 743,0 | 727,0 |
| Imprimerie et reproduction d'enregistrements (18) | 125,9 | 100,3 | 109,7 | 110,6 | 131,3 | 127,1 | 117,0 | 111,1 | 120,2 | 117,5 | 110,5 |
| Cokéfaction et raffinage (19) | 19,3 | 18,9 | 245,1 | 27,6 | 38,4 | 45,2 | 22,4 | 30,0 | 37,5 | 68,5 | 111,3 |
| Industrie chimique (20) | 1.720,2 | 2.631,6 | 3.058,0 | 3.204,3 | 4.125,1 | 4.686,6 | 3.973,6 | 4.591,8 | 4.487,2 | 3.880,1 | 3.876,1 |
| Industrie pharmaceutique (21) | 913,0 | 1.723,0 | 3.093,7 | 4.073,4 | 4.137,9 | 4.481,4 | 6.454,8 | 6.567,7 | 6.386,4 | 5.155,9 | 5.757,7 |
| Fabrication de produits en caoutchouc et en plastique (22) | 857,9 | 1.159,6 | 906,8 | 969,1 | 1.025,7 | 1.015,9 | 972,2 | 1.029,0 | 990,2 | 959,6 | 947,7 |
| Fabrication d'autres produits minéraux non métalliques (23) | 1.181,3 | 1.350,9 | 1.443,3 | 1.537,6 | 1.632,9 | 1.823,1 | 1.343,5 | 1.431,6 | 1.559,8 | 1.431,2 | 1.563,3 |
| Métallurgie, Fabrication de produits métalliques, à l'exception des machines et des équipements (24-25) | 3.722,3 | 3.893,1 | 4.936,2 | 7.339,8 | 7.423,6 | 7.635,7 | 4.865,4 | 5.531,7 | 6.808,6 | 6.475,7 | 5.820,7 |
| Fabrication de produits informatiques, électroniques et optiques (26) | 126,0 | 165,5 | 176,1 | 200,9 | 228,9 | 232,2 | 199,2 | 227,3 | 365,3 | 340,4 | 331,4 |
| Fabrication d'équipements électriques (27) | 385,3 | 493,4 | 603,2 | 691,1 | 713,6 | 789,0 | 708,7 | 670,1 | 602,8 | 586,6 | 550,9 |
| Fabrication de machines et équipements n.c.a. (28) | 835,8 | 2.246,2 | 2.647,6 | 3.118,8 | 3.075,2 | 3.042,1 | 1.838,1 | 1.762,6 | 2.708,4 | 2.526,1 | 2.075,7 |
| Industrie automobile (29) | 427,3 | 324,9 | 404,4 | 431,2 | 444,3 | 425,8 | 338,2 | 354,1 | 387,8 | 375,3 | 384,5 |
| Fabrication d'autres matériels de transport (30) | 188,3 | 293,8 | 430,9 | 547,7 | 580,2 | 669,7 | 574,6 | 380,5 | 355,4 | 498,6 | 424,5 |
| Fabrication de meubles; autres industries manufacturières (31-32) | 189,8 | 138,5 | 122,5 | 106,1 | 106,5 | 109,2 | 211,7 | 573,1 | 381,4 | 217,3 | 150,3 |
| Réparation et installation de machines et d'équipements (33) | 58,5 | 140,1 | 82,3 | 89,0 | 99,5 | 117,8 | 37,2 | 33,5 | 32,2 | 68,0 | 57,3 |
| Production et distribution d'électricité, de gaz, de vapeur et d'air conditionné (35) | 26,2 | 77,9 | 121,7 | 155,9 | 114,5 | 144,3 | 111,0 | 124,9 | 130,0 | 85,9 | 92,3 |
| Captage, traitement et distribution d'eau (36) | 0,0 | 0,0 | 0,0 | 0,0 | 0,0 | 0,0 | 0,0 | 0,1 | 0,1 | 0,0 | 0,2 |
| Collecte et traitement des eaux usées et déchets; récupération; dépollution et autres services de gestion des déchets (37-39) | 70,0 | 102,5 | 244,6 | 280,4 | 308,8 | 332,7 | 236,6 | 423,5 | 496,0 | 368,1 | 350,5 |
| Construction (41-43) | 32,0 | 61,5 | 49,6 | 34,3 | 55,4 | 44,9 | 46,1 | 59,8 | 71,5 | 76,2 | 77,2 |
| Commerce et réparation d'automobiles et de motocycles (45) | 323,2 | 685,7 | 714,9 | 786,4 | 678,7 | 599,0 | 656,3 | 795,4 | 931,6 | 973,9 | 1.096,4 |
| Commerce de gros, à l'exception des automobiles et des motocycles (46) | 2.392,1 | 2.851,2 | 4.809,0 | 4.768,2 | 4.404,7 | 4.843,8 | 3.584,4 | 4.413,2 | 5.437,2 | 6.161,8 | 6.538,3 |
| Commerce de détail, à l'exception des automobiles et des motocycles (47) | 220,6 | 959,0 | 450,8 | 428,8 | 534,2 | 500,8 | 444,2 | 469,4 | 470,8 | 522,2 | 540,0 |
| Transports terrestres et transport par conduites (49) | 11,5 | 25,5 | 30,6 | 36,3 | 45,8 | 35,9 | 44,5 | 25,0 | 32,1 | 14,9 | 11,1 |
| Transports par eau (50) | 0,0 | 0,0 | 0,0 | 0,0 | 0,0 | 0,0 | 0,1 | 0,1 | 0,2 | 0,4 | 0,9 |
| Transports aériens (51) | 0,2 | 0,0 | 1,5 | 2,1 | 2,0 | 1,4 | 0,8 | 1,2 | 0,3 | 1,5 | 1,3 |
| Entreposage et services auxiliaires des transports (52) | 3,2 | 47,8 | 81,0 | 122,0 | 474,0 | 1.100,9 | 1.368,7 | 694,8 | 419,7 | 348,6 | 343,4 |
| Activités de poste et de courrier (53) | 0,0 | 0,5 | 1,5 | 1,7 | 1,4 | 1,7 | 1,6 | 0,8 | 5,0 | 7,3 | 5,2 |
| Hébergement et restauration (55-56) | 0,9 | 1,6 | 2,8 | 1,1 | 1,5 | 2,3 | 1,4 | 0,7 | 3,1 | 3,5 | 4,7 |
| Édition (58) | 40,7 | 110,0 | 60,2 | 50,7 | 54,6 | 55,2 | 20,0 | 15,0 | 10,3 | 10,0 | 7,9 |
| Production de films cinématographiques, de vidéo et de programmes de télévision; enregistrement sonore et édition musicale; programmation et diffusion (59-60) | 1,1 | 0,0 | 4,3 | 9,3 | 9,7 | 7,8 | 5,7 | 1,0 | 2,3 | 5,2 | 3,7 |
| Télécommunications (61) | 10,3 | 20,4 | 10,1 | 13,9 | 14,2 | 15,4 | 8,7 | 7,4 | 12,2 | 12,0 | 6,1 |
| Programmation, conseil et autres activités informatiques; services d'information (62-63) | 4,6 | 15,5 | 40,8 | 26,2 | 22,7 | 27,9 | 83,4 | 40,7 | 70,9 | 57,1 | 90,8 |

2.2.3 RÉGION WALLONNE (SUITE)

(millions d'euros)

| | 1995 | 2000 | 2005 | 2006 | 2007 | 2008 | 2009 | 2010 | 2011 | 2012 | 2013 |
|---|----------|----------|----------|----------|----------|----------|----------|----------|----------|----------|----------|
| Activités des services financiers, hors assurance et caisses de retraite (64) | 3,9 | 2,8 | 0,8 | 1,7 | 9,3 | 5,2 | 0,2 | 0,4 | 0,4 | 0,3 | 0,2 |
| Assurance (65) | 0,0 | 0,0 | 0,0 | 0,0 | 0,0 | 0,0 | 0,0 | 0,0 | 0,0 | 0,0 | 0,0 |
| Activités auxiliaires de services financiers et d'assurance (66) | 0,0 | 0,4 | 1,0 | 0,5 | 0,5 | 0,1 | 0,1 | 0,2 | 0,0 | 0,1 | 0,1 |
| Activités immobilières (68) | 0,3 | 1,9 | 4,5 | 0,8 | 5,9 | 3,9 | 2,3 | 0,4 | 0,7 | 3,5 | 1,0 |
| Activités juridiques et comptables; activités des sièges sociaux; conseil de gestion (69-70) | 51,4 | 306,3 | 63,5 | 163,2 | 131,3 | 79,0 | 147,9 | 176,3 | 173,8 | 314,1 | 351,6 |
| Activités d'architecture et d'ingénierie; activités de contrôle et analyses techniques (71) | 78,3 | 98,7 | 202,6 | 156,9 | 199,0 | 157,3 | 113,9 | 107,3 | 114,7 | 104,3 | 77,7 |
| Recherche-développement scientifique (72) | 2,1 | 1,7 | 13,7 | 1,9 | 9,0 | 2,7 | 4,8 | 11,4 | 4,2 | 6,0 | 6,8 |
| Publicité et études de marché (73) | 6,3 | 14,3 | 19,9 | 9,6 | 18,3 | 27,1 | 13,7 | 30,9 | 9,6 | 9,2 | 17,9 |
| Autres activités spécialisées, scientifiques et techniques; activités vétérinaires (74-75) | 0,5 | 1,8 | 2,0 | 1,1 | 1,0 | 1,1 | 0,3 | 0,2 | 0,9 | 2,2 | 2,8 |
| Activités de location et location-bail (77) | 1,8 | 3,3 | 6,7 | 7,7 | 10,9 | 13,3 | 10,8 | 9,3 | 24,2 | 25,8 | 13,9 |
| Activités liées à l'emploi (78) | 0,6 | 0,3 | 0,6 | 0,1 | 0,6 | 1,6 | 2,8 | 3,7 | 2,2 | 2,8 | 1,1 |
| Activités des agences de voyage, voyagistes, services de réservation et activités connexes (79) | 0,0 | 0,0 | 0,1 | 0,7 | 0,0 | 0,0 | 0,1 | 0,0 | 0,0 | 0,0 | 0,0 |
| Enquêtes et sécurité; services relatifs aux bâtiments et aménagement paysager; activités administratives et autres activités de soutien aux entreprises (80-82) | 10,9 | 12,2 | 324,4 | 286,5 | 339,7 | 22,3 | 59,9 | 81,2 | 100,5 | 74,2 | 67,6 |
| Administration publique et défense; sécurité sociale obligatoire (84) | 0,0 | 0,0 | 0,0 | 10,9 | 10,2 | 24,9 | 31,3 | 9,2 | 19,4 | 11,6 | 8,0 |
| Enseignement (85) | 0,2 | 0,4 | 0,3 | 0,2 | 0,1 | 0,4 | 0,6 | 0,4 | 0,8 | 0,7 | 0,6 |
| Activités pour la santé humaine (86) | 0,0 | 0,0 | 0,9 | 0,4 | 0,5 | 0,5 | 0,6 | 2,2 | 0,1 | -0,3 | 0,0 |
| Action sociale avec et sans hébergement (87-88) | 7,5 | 13,9 | 49,5 | 46,7 | 34,9 | 51,2 | 43,0 | 16,1 | 14,8 | 18,8 | 17,9 |
| Activités créatives, artistiques et des spectacles; bibliothèques, archives, musées et autres activités culturelles; organisation de jeux de hasard et d'argent (90-92) | 0,1 | 0,2 | 1,2 | 2,2 | 1,5 | 0,4 | 1,1 | 1,9 | 1,3 | 0,8 | 0,7 |
| Activités sportives, récréatives et de loisirs (93) | 0,6 | 0,2 | 2,3 | 1,0 | 0,8 | 1,6 | 0,3 | 0,4 | 1,0 | 2,2 | 1,9 |
| Activités des organisations associatives (94) | 0,0 | 0,3 | 0,1 | 0,1 | 0,0 | 0,0 | 0,2 | 0,6 | 0,5 | 0,7 | 0,5 |
| Réparation d'ordinateurs et de biens personnels et domestiques (95) | 21,7 | 6,7 | 5,6 | 18,1 | 11,6 | 6,8 | 14,1 | 18,7 | 22,2 | 26,9 | 27,1 |
| Autres services personnels (96) | 0,5 | 10,6 | 1,0 | 0,3 | 0,2 | 0,0 | 0,6 | 0,1 | 0,1 | 0,2 | 0,9 |
| Activités des ménages en tant qu'employeurs de personnel domestique et activités indifférenciées des ménages en tant que producteurs de biens et services pour usage propre (97-98) | 0,0 | 0,0 | 0,0 | 0,0 | 0,0 | 0,0 | 0,0 | 0,0 | 0,0 | 0,0 | 0,0 |
| Total | 16.938,3 | 24.029,6 | 29.987,7 | 34.445,4 | 36.289,7 | 38.321,3 | 33.146,3 | 35.723,6 | 39.037,0 | 37.316,8 | 37.355,3 |

2.2.4 LE ROYAUME

(millions d'euros)

| | 1995 | 2000 | 2005 | 2006 | 2007 | 2008 | 2009 | 2010 | 2011 | 2012 | 2013 |
|--|----------|----------|----------|----------|----------|----------|----------|----------|----------|----------|----------|
| Culture et production animale, chasse et services annexes (01) | 324,2 | 500,9 | 536,5 | 481,0 | 512,2 | 562,0 | 502,9 | 539,1 | 616,7 | 683,8 | 752,8 |
| Sylviculture et exploitation forestière (02) | 33,1 | 43,0 | 42,2 | 34,5 | 36,7 | 42,4 | 40,0 | 45,0 | 52,4 | 55,4 | 49,6 |
| Pêche et aquaculture (03) | 20,2 | 24,7 | 38,6 | 39,0 | 41,2 | 32,8 | 14,5 | 19,1 | 33,9 | 29,8 | 4,5 |
| Industries extractives et services de soutien aux industries extractives (05-09) | 207,0 | 275,9 | 265,9 | 313,1 | 322,7 | 324,6 | 174,6 | 187,8 | 212,8 | 181,9 | 185,5 |
| Industries alimentaires, fabrication de boissons et de produits sur base de tabac (10-12) | 7.572,4 | 9.485,9 | 11.771,0 | 12.470,5 | 13.728,8 | 14.895,3 | 14.862,9 | 15.157,5 | 17.336,4 | 18.558,1 | 19.166,5 |
| Fabrication de textiles, industrie de l'habillement, du cuir et de la chaussure (13-15) | 5.010,3 | 6.137,6 | 5.531,6 | 5.568,0 | 5.564,0 | 5.081,7 | 3.859,6 | 4.100,3 | 3.872,0 | 3.691,9 | 3.598,1 |
| Travail du bois et fabrication d'articles en bois et en liège, à l'exception des meubles; fabrication d'articles en vannerie et sparterie (16) | 656,3 | 1.070,2 | 1.492,9 | 1.650,5 | 1.766,4 | 1.544,7 | 1.172,1 | 1.179,6 | 1.285,4 | 1.261,0 | 1.195,4 |
| Industrie du papier et du carton (17) | 2.073,2 | 2.745,0 | 2.591,4 | 2.672,8 | 2.657,0 | 2.667,2 | 2.161,8 | 2.277,0 | 2.447,6 | 2.542,1 | 2.610,2 |
| Imprimerie et reproduction d'enregistrements (18) | 544,3 | 661,2 | 585,9 | 574,0 | 687,5 | 602,7 | 627,5 | 619,9 | 675,6 | 667,7 | 642,7 |
| Cokéfaction et raffinage (19) | 3.373,7 | 6.799,5 | 10.982,4 | 11.688,3 | 14.555,0 | 17.134,6 | 11.719,6 | 14.995,5 | 18.088,1 | 20.136,0 | 19.855,9 |
| Industrie chimique (20) | 12.318,2 | 16.941,0 | 21.561,5 | 23.803,0 | 24.622,8 | 25.603,3 | 20.894,8 | 25.839,5 | 28.271,6 | 28.650,8 | 28.777,0 |
| Industrie pharmaceutique (21) | 2.684,8 | 3.566,5 | 5.986,4 | 7.119,6 | 6.966,3 | 7.547,8 | 8.612,5 | 9.256,7 | 9.739,6 | 8.974,1 | 10.952,2 |
| Fabrication de produits en caoutchouc et en plastique (22) | 2.650,0 | 3.800,3 | 4.518,2 | 4.781,3 | 5.049,4 | 4.927,0 | 4.052,6 | 4.371,4 | 4.533,2 | 4.376,9 | 4.369,2 |
| Fabrication d'autres produits minéraux non métalliques (23) | 2.092,1 | 2.541,0 | 2.766,4 | 2.968,9 | 3.237,2 | 3.444,1 | 2.723,6 | 2.784,7 | 3.016,5 | 2.786,2 | 2.807,4 |
| Métallurgie, Fabrication de produits métalliques, à l'exception des machines et des équipements (24-25) | 10.373,4 | 12.840,3 | 16.867,5 | 21.916,5 | 24.464,1 | 23.677,6 | 15.056,8 | 18.062,6 | 22.376,8 | 21.558,5 | 20.034,1 |
| Fabrication de produits informatiques, électroniques et optiques (26) | 2.116,7 | 4.359,5 | 2.276,1 | 2.487,9 | 3.283,4 | 3.163,4 | 1.483,0 | 1.574,5 | 1.483,2 | 1.440,0 | 1.552,2 |
| Fabrication d'équipements électriques (27) | 1.868,6 | 2.595,7 | 2.938,8 | 3.379,5 | 2.368,5 | 2.350,6 | 2.473,6 | 2.493,9 | 2.627,0 | 2.422,0 | 2.330,6 |
| Fabrication de machines et équipements n.c.a. (28) | 3.332,1 | 5.870,5 | 7.286,6 | 8.160,5 | 8.721,9 | 8.883,2 | 6.292,2 | 6.871,3 | 8.626,2 | 8.799,1 | 8.179,5 |
| Industrie automobile (29) | 12.364,2 | 13.608,7 | 15.822,7 | 16.242,7 | 15.384,0 | 15.041,7 | 10.425,2 | 12.379,4 | 15.925,0 | 14.974,8 | 14.413,8 |
| Fabrication d'autres matériels de transport (30) | 338,8 | 631,0 | 641,6 | 715,9 | 785,4 | 841,1 | 745,5 | 589,3 | 566,6 | 734,3 | 724,8 |
| Fabrication de meubles; autres industries manufacturières (31-32) | 1.800,7 | 2.551,3 | 1.817,2 | 1.835,9 | 2.099,6 | 2.019,0 | 1.876,4 | 2.655,1 | 2.517,3 | 2.239,0 | 2.095,6 |
| Réparation et installation de machines et d'équipements (33) | 250,6 | 539,5 | 336,2 | 269,3 | 250,0 | 271,3 | 294,4 | 294,6 | 322,4 | 412,4 | 373,1 |
| Production et distribution d'électricité, de gaz, de vapeur et d'air conditionné (35) | 212,4 | 426,8 | 1.441,1 | 2.142,6 | 2.070,3 | 3.575,8 | 3.483,0 | 4.487,5 | 3.945,6 | 1.874,5 | 1.648,2 |
| Captage, traitement et distribution d'eau (36) | 0,1 | 0,1 | 0,1 | 0,0 | 0,1 | 0,2 | 0,5 | 1,3 | 1,9 | 3,3 | 3,3 |
| Collecte et traitement des eaux usées et déchets; récupération; dépollution et autres services de gestion des déchets (37-39) | 503,8 | 721,8 | 1.145,9 | 1.387,9 | 1.379,7 | 1.323,3 | 949,2 | 1.521,8 | 1.843,6 | 1.713,1 | 1.499,6 |
| Construction (41-43) | 240,9 | 311,4 | 344,8 | 316,1 | 411,3 | 325,4 | 390,6 | 349,0 | 328,5 | 462,6 | 393,6 |
| Commerce et réparation d'automobiles et de motocycles (45) | 1.993,4 | 4.123,1 | 10.728,9 | 12.206,9 | 12.966,2 | 11.888,7 | 10.034,4 | 10.473,3 | 14.108,0 | 14.626,8 | 16.528,6 |
| Commerce de gros, à l'exception des automobiles et des motocycles (46) | 22.062,1 | 35.455,3 | 43.261,3 | 45.399,6 | 48.398,2 | 48.714,2 | 40.478,3 | 51.692,3 | 58.654,6 | 62.451,7 | 63.299,5 |
| Commerce de détail, à l'exception des automobiles et des motocycles (47) | 801,4 | 2.105,7 | 1.799,1 | 1.782,5 | 2.316,0 | 2.300,2 | 1.285,9 | 1.424,6 | 1.394,0 | 1.526,0 | 1.527,3 |
| Transports terrestres et transport par conduites (49) | 128,1 | 272,9 | 336,7 | 388,2 | 489,1 | 519,4 | 416,3 | 304,1 | 237,7 | 144,5 | 170,0 |
| Transports par eau (50) | 53,0 | 26,7 | 426,5 | 230,3 | 65,3 | 555,7 | 177,9 | 319,0 | 157,4 | 156,8 | 8,1 |
| Transports aériens (51) | 91,3 | 19,6 | 33,0 | 21,7 | 17,7 | 38,2 | 41,9 | 77,0 | 67,0 | 102,5 | 80,9 |
| Entreposage et services auxiliaires des transports (52) | 1.109,1 | 776,9 | 877,4 | 1.132,5 | 1.633,7 | 3.007,9 | 4.456,3 | 3.754,1 | 3.997,7 | 2.386,5 | 2.203,0 |
| Activités de poste et de courrier (53) | 6,5 | 12,8 | 41,9 | 36,9 | 29,4 | 29,1 | 41,2 | 23,6 | 37,7 | 34,0 | 35,4 |
| Hébergement et restauration (55-56) | 11,7 | 13,4 | 44,8 | 85,0 | 70,6 | 93,3 | 76,7 | 143,5 | 123,7 | 55,6 | 77,8 |
| Édition (58) | 133,7 | 305,5 | 224,8 | 211,6 | 209,4 | 220,3 | 179,6 | 117,5 | 112,5 | 118,6 | 104,8 |
| Production de films cinématographiques, de vidéo et de programmes de télévision; enregistrement sonore et édition musicale; programmation et diffusion (59-60) | 9,9 | 17,4 | 23,0 | 27,5 | 30,7 | 29,7 | 35,5 | 39,5 | 19,8 | 20,4 | 16,9 |
| Télécommunications (61) | 15,0 | 39,6 | 37,1 | 41,4 | 73,0 | 80,5 | 60,4 | 51,8 | 79,2 | 89,8 | 83,3 |
| Programmation, conseil et autres activités informatiques; services d'information (62-63) | 55,5 | 106,8 | 145,0 | 113,4 | 111,1 | 147,0 | 485,9 | 296,8 | 275,0 | 252,8 | 270,1 |

2.2.4 LE ROYAUME (SUITE)

(millions d'euros)

| | 1995 | 2000 | 2005 | 2006 | 2007 | 2008 | 2009 | 2010 | 2011 | 2012 | 2013 |
|---|-----------|-----------|-----------|-----------|-----------|-----------|-----------|-----------|-----------|-----------|-----------|
| Activités des services financiers, hors assurance et caisses de retraite (64) | 73,3 | 17,1 | 36,2 | 62,9 | 137,1 | 92,6 | 63,7 | 98,2 | 61,8 | 105,9 | 165,2 |
| Assurance (65) | 0,0 | 0,0 | 0,0 | 0,0 | 0,0 | 0,0 | 0,0 | 0,0 | 0,0 | 0,0 | 0,0 |
| Activités auxiliaires de services financiers et d'assurance (66) | 16,6 | 81,9 | 45,8 | 42,0 | 46,0 | 60,3 | 39,7 | 65,8 | 88,5 | 72,7 | 67,7 |
| Activités immobilières (68) | 25,2 | 12,0 | 40,4 | 21,8 | 22,1 | 19,9 | 329,7 | 495,4 | 451,5 | 478,1 | 607,4 |
| Activités juridiques et comptables; activités des sièges sociaux; conseil de gestion (69-70) | 157,6 | 1.013,7 | 855,7 | 960,2 | 1.151,3 | 988,1 | 774,8 | 742,9 | 1.165,2 | 1.223,4 | 1.248,2 |
| Activités d'architecture et d'ingénierie; activités de contrôle et analyses techniques (71) | 235,1 | 368,9 | 593,3 | 439,2 | 507,5 | 568,8 | 635,1 | 657,1 | 550,2 | 579,5 | 1.160,0 |
| Recherche-développement scientifique (72) | 17,1 | 121,9 | 87,4 | 66,6 | 78,1 | 87,0 | 97,4 | 73,3 | 76,7 | 128,9 | 145,5 |
| Publicité et études de marché (73) | 134,0 | 435,8 | 194,8 | 209,9 | 171,9 | 168,3 | 135,0 | 159,6 | 110,7 | 87,4 | 69,9 |
| Autres activités spécialisées, scientifiques et techniques; activités vétérinaires (74-75) | 39,1 | 32,9 | 25,2 | 20,2 | 22,6 | 31,5 | 42,4 | 21,6 | 25,0 | 40,3 | 71,5 |
| Activités de location et location-bail (77) | 72,8 | 187,7 | 368,4 | 318,7 | 308,2 | 290,0 | 223,7 | 228,3 | 311,8 | 381,9 | 393,7 |
| Activités liées à l'emploi (78) | 5,5 | 13,5 | 11,7 | 5,8 | 11,5 | 13,3 | 6,9 | 36,8 | 14,4 | 12,3 | 17,9 |
| Activités des agences de voyage, voyagistes, services de réservation et activités connexes (79) | 0,2 | 0,9 | 8,2 | 8,2 | 10,8 | 7,8 | 0,7 | 19,2 | 0,4 | 1,0 | 0,3 |
| Enquêtes et sécurité; services relatifs aux bâtiments et aménagement paysager; activités administratives et autres activités de soutien aux entreprises (80-82) | 98,8 | 856,8 | 1.221,7 | 700,7 | 995,2 | 240,6 | 391,9 | 399,0 | 386,5 | 408,8 | 388,3 |
| Administration publique et défense; sécurité sociale obligatoire (84) | 0,2 | 16,2 | 40,0 | 95,3 | 29,6 | 76,0 | 82,0 | 37,1 | 75,5 | 25,0 | 17,4 |
| Enseignement (85) | 0,5 | 0,6 | 2,3 | 1,9 | 1,6 | 4,5 | 1,8 | 2,1 | 3,1 | 5,9 | 7,4 |
| Activités pour la santé humaine (86) | 0,6 | 0,8 | 7,9 | 6,6 | 11,0 | 7,1 | 2,7 | 5,7 | 1,8 | 2,4 | 2,3 |
| Action sociale avec et sans hébergement (87-88) | 34,6 | 42,6 | 634,7 | 701,6 | 534,8 | 134,2 | 112,8 | 52,1 | 50,1 | 54,6 | 44,0 |
| Activités créatives, artistiques et des spectacles; bibliothèques, archives, musées et autres activités culturelles; organisation de jeux de hasard et d'argent (90-92) | 5,0 | 4,2 | 22,3 | 23,4 | 21,6 | 17,4 | 8,5 | 12,4 | 19,3 | 20,6 | 17,5 |
| Activités sportives, récréatives et de loisirs (93) | 2,4 | 4,6 | 13,7 | 6,6 | 6,5 | 13,8 | 4,3 | 12,0 | 16,7 | 28,2 | 28,9 |
| Activités des organisations associatives (94) | 4,0 | 14,1 | 10,3 | 14,3 | 13,6 | 13,4 | 11,7 | 17,8 | 18,3 | 23,5 | 12,5 |
| Réparation d'ordinateurs et de biens personnels et domestiques (95) | 51,9 | 31,1 | 35,8 | 41,5 | 25,1 | 19,7 | 33,9 | 38,8 | 35,0 | 47,4 | 46,1 |
| Autres services personnels (96) | 7,5 | 16,1 | 7,3 | 5,4 | 3,2 | 5,1 | 5,1 | 3,5 | 3,6 | 3,8 | 10,3 |
| Activités des ménages en tant qu'employeurs de personnel domestique et activités indifférenciées des ménages en tant que producteurs de biens et services pour usage propre (97-98) | 0,1 | 0,0 | 0,0 | 0,0 | 0,1 | 0,0 | 0,0 | 0,0 | 0,0 | 0,0 | 0,0 |
| Total | 100.414,5 | 145.598,2 | 181.832,3 | 198.449,5 | 211.484,9 | 216.366,3 | 175.662,4 | 204.549,3 | 233.476,6 | 234.927,8 | 237.143,2 |

2.3 IMPORTATIONS DE SERVICES PAR RÉGION (NUTS1) ET BRANCHE D'ACTIVITÉ A21

2.3.1 RÉGION DE BRUXELLES-CAPITALE

(millions d'euros)

| | 1995 | 2000 | 2005 | 2006 | 2007 | 2008 | 2009 | 2010 | 2011 | 2012 | 2013 |
|--|---------|---------|----------|------|------|----------|----------|----------|----------|----------|----------|
| Agriculture, sylviculture et pêche (A) | 0,0 | 0,9 | 0,5 | n. | n. | 0,1 | 0,0 | 0,0 | 0,0 | 0,0 | 0,0 |
| Industrie manufacturière, y compris l'industrie extractive (B+C) | 464,7 | 331,2 | 686,7 | n. | n. | 709,7 | 608,1 | 592,3 | 690,0 | 740,8 | 1.086,5 |
| Production et distribution d'électricité, de gaz, de vapeur et d'air conditionné et Production et distribution d'eau; assainissement, gestion des déchets et dépollution (D+E) | 89,2 | 36,5 | 62,3 | n. | n. | 900,0 | 373,4 | 562,3 | 423,5 | 457,9 | 555,2 |
| Construction (F) | 61,2 | 68,7 | 59,7 | n. | n. | 105,1 | 81,1 | 111,7 | 93,4 | 77,3 | 116,3 |
| Commerce; réparation d'automobiles et de motocycles (G) | 876,9 | 1.043,4 | 1.341,2 | n. | n. | 3.003,5 | 2.652,5 | 3.176,2 | 3.508,9 | 3.722,7 | 3.680,1 |
| Transports et entreposage (H) | 514,9 | 809,7 | 955,3 | n. | n. | 1.441,7 | 1.101,6 | 1.202,0 | 990,9 | 1.095,9 | 1.203,0 |
| Hébergement et restauration (I) | 64,9 | 88,9 | 80,8 | n. | n. | 24,8 | 21,6 | 20,2 | 21,3 | 28,4 | 29,7 |
| Information et communication (J) | 267,3 | 740,2 | 712,8 | n. | n. | 1.232,3 | 2.424,0 | 2.475,6 | 2.826,0 | 2.970,3 | 2.997,5 |
| Activités financières et d'assurance (K) | 1.201,4 | 1.880,7 | 2.632,1 | n. | n. | 3.610,2 | 2.807,2 | 2.777,9 | 2.974,2 | 3.178,0 | 3.153,9 |
| Activités immobilières (L) | 16,2 | 24,5 | 28,7 | n. | n. | 36,3 | 24,3 | 30,2 | 29,1 | 82,4 | 47,6 |
| Activités spécialisées, scientifiques et techniques (M) | 1.190,8 | 1.883,1 | 2.371,1 | n. | n. | 3.464,5 | 4.006,4 | 3.708,4 | 3.736,8 | 5.033,1 | 4.617,0 |
| Activités de services administratifs et de soutien (N) | 713,6 | 1.003,3 | 1.191,2 | n. | n. | 698,1 | 801,9 | 813,4 | 930,0 | 940,1 | 1.074,9 |
| Administration publique (O) | 429,3 | 487,8 | 441,5 | n. | n. | 141,8 | 110,7 | 108,0 | 126,7 | 101,1 | 110,7 |
| Enseignement (P) | 29,6 | 73,4 | 41,0 | n. | n. | 22,9 | 23,6 | 30,9 | 29,6 | 32,8 | 41,5 |
| Santé humaine et action sociale (Q) | 25,6 | 60,3 | 29,1 | n. | n. | 16,9 | 13,0 | 13,0 | 11,2 | 17,6 | 24,2 |
| Arts, spectacles et activités récréatives (R) | 85,7 | 73,5 | 146,2 | n. | n. | 141,9 | 116,0 | 96,8 | 52,9 | 51,8 | 23,5 |
| Autres activités de services (S) | 45,5 | 92,9 | 147,7 | n. | n. | 57,6 | 78,1 | 96,5 | 122,3 | 548,4 | 636,7 |
| Activités des ménages en tant qu'employeurs; activités indifférenciées des ménages en tant que producteurs de biens et services pour usage propre (T) | 1,2 | 3,1 | 1,0 | n. | n. | 0,4 | 0,4 | 0,3 | 0,3 | 0,3 | 0,3 |
| Dépenses de consommation finale des ménages (P.3) | 514,0 | 609,0 | 727,6 | n. | n. | 792,9 | 817,8 | 904,9 | 1.000,8 | 1.192,8 | 1.220,5 |
| Total | 6.592,0 | 9.311,1 | 11.656,5 | n. | n. | 16.400,7 | 16.061,7 | 16.720,6 | 17.567,9 | 20.271,7 | 20.619,1 |

2.3.2 RÉGION FLAMANDE

(millions d'euros)

| | 1995 | 2000 | 2005 | 2006 | 2007 | 2008 | 2009 | 2010 | 2011 | 2012 | 2013 |
|--|----------|----------|----------|------|------|----------|----------|----------|----------|----------|----------|
| Agriculture, sylviculture et pêche (A) | 20,4 | 20,0 | 27,6 | n. | n. | 33,9 | 43,9 | 46,2 | 55,8 | 66,6 | 63,1 |
| Industrie manufacturière, y compris l'industrie extractive (B+C) | 2.676,6 | 3.961,5 | 5.034,8 | n. | n. | 7.440,4 | 6.603,3 | 7.430,2 | 8.080,4 | 9.577,7 | 9.568,1 |
| Production et distribution d'électricité, de gaz, de vapeur et d'air conditionné et Production et distribution d'eau; assainissement, gestion des déchets et dépollution (D+E) | 64,7 | 130,6 | 101,1 | n. | n. | 333,8 | 420,7 | 1.049,1 | 502,7 | 434,1 | 722,2 |
| Construction (F) | 159,5 | 463,3 | 312,7 | n. | n. | 413,3 | 442,1 | 805,7 | 1.116,7 | 1.048,5 | 1.251,8 |
| Commerce; réparation d'automobiles et de motocycles (G) | 1.681,5 | 2.573,0 | 2.435,6 | n. | n. | 3.948,1 | 3.919,3 | 4.456,0 | 4.985,3 | 6.458,5 | 6.338,8 |
| Transports et entreposage (H) | 3.594,7 | 6.582,0 | 6.144,0 | n. | n. | 10.627,0 | 9.130,4 | 11.238,7 | 10.949,8 | 11.907,2 | 10.141,2 |
| Hébergement et restauration (I) | 66,8 | 85,8 | 98,6 | n. | n. | 23,9 | 29,2 | 41,1 | 35,0 | 39,0 | 60,3 |
| Information et communication (J) | 298,8 | 760,5 | 551,8 | n. | n. | 877,5 | 1.134,9 | 1.146,1 | 1.399,4 | 1.273,4 | 1.449,9 |
| Activités financières et d'assurance (K) | 436,4 | 899,7 | 1.036,3 | n. | n. | 1.100,7 | 1.131,3 | 1.284,9 | 1.449,0 | 1.412,2 | 1.297,5 |
| Activités immobilières (L) | 31,7 | 49,8 | 40,2 | n. | n. | 65,4 | 70,4 | 110,2 | 248,4 | 291,3 | 637,6 |
| Activités spécialisées, scientifiques et techniques (M) | 802,8 | 1.288,1 | 1.421,7 | n. | n. | 1.820,8 | 1.830,7 | 2.481,8 | 1.869,6 | 1.842,4 | 2.083,9 |
| Activités de services administratifs et de soutien (N) | 1.204,0 | 2.025,5 | 2.656,3 | n. | n. | 2.188,5 | 2.326,7 | 2.532,9 | 2.764,0 | 3.036,2 | 3.009,3 |
| Administration publique (O) | 73,3 | 183,5 | 131,4 | n. | n. | 127,7 | 107,6 | 102,7 | 110,9 | 107,0 | 116,3 |
| Enseignement (P) | 92,5 | 233,9 | 122,3 | n. | n. | 130,5 | 132,6 | 162,3 | 172,2 | 207,3 | 233,7 |
| Santé humaine et action sociale (Q) | 73,3 | 199,3 | 76,8 | n. | n. | 50,8 | 56,4 | 56,3 | 56,7 | 59,9 | 65,6 |
| Arts, spectacles et activités récréatives (R) | 41,6 | 62,6 | 70,3 | n. | n. | 20,9 | 30,3 | 32,2 | 42,4 | 51,2 | 82,2 |
| Autres activités de services (S) | 38,5 | 67,5 | 88,4 | n. | n. | 15,8 | 28,7 | 33,6 | 29,1 | 34,6 | 46,9 |
| Activités des ménages en tant qu'employeurs; activités indifférenciées des ménages en tant que producteurs de biens et services pour usage propre (T) | 3,1 | 7,6 | 3,1 | n. | n. | 1,3 | 1,3 | 1,1 | 1,1 | 1,2 | 0,9 |
| Dépenses de consommation finale des ménages (P.3) | 2.118,4 | 3.262,7 | 4.222,6 | n. | n. | 5.898,2 | 6.062,4 | 6.516,0 | 6.536,4 | 6.919,1 | 7.736,5 |
| Total | 13.478,6 | 22.856,9 | 24.575,6 | n. | n. | 35.118,5 | 33.502,2 | 39.527,1 | 40.404,9 | 44.767,4 | 44.905,8 |

2.3.3 RÉGION WALLONNE

(millions d'euros)

| | 1995 | 2000 | 2005 | 2006 | 2007 | 2008 | 2009 | 2010 | 2011 | 2012 | 2013 |
|--|---------|---------|---------|------|------|---------|---------|---------|----------|----------|----------|
| Agriculture, sylviculture et pêche (A) | 2,5 | 4,9 | 4,4 | n. | n. | 2,5 | 3,1 | 5,7 | 2,6 | 9,2 | 9,1 |
| Industrie manufacturière, y compris l'industrie extractive (B+C) | 948,8 | 1.281,3 | 1.055,6 | n. | n. | 2.282,2 | 2.274,2 | 2.614,2 | 2.628,8 | 3.370,2 | 3.688,8 |
| Production et distribution d'électricité, de gaz, de vapeur et d'air conditionné et Production et distribution d'eau; assainissement, gestion des déchets et dépollution (D+E) | 25,5 | 32,5 | 32,8 | n. | n. | 222,3 | 154,2 | 233,0 | 295,0 | 253,7 | 247,9 |
| Construction (F) | 54,2 | 124,4 | 63,0 | n. | n. | 76,2 | 92,5 | 114,1 | 126,5 | 156,8 | 166,1 |
| Commerce; réparation d'automobiles et de motocycles (G) | 289,6 | 334,1 | 257,0 | n. | n. | 282,4 | 531,7 | 603,4 | 645,0 | 739,2 | 749,0 |
| Transports et entreposage (H) | 283,9 | 426,0 | 371,2 | n. | n. | 677,7 | 554,1 | 647,8 | 677,1 | 774,9 | 981,4 |
| Hébergement et restauration (I) | 16,0 | 26,7 | 25,9 | n. | n. | 5,8 | 6,9 | 7,8 | 7,8 | 9,8 | 8,8 |
| Information et communication (J) | 99,3 | 400,4 | 159,0 | n. | n. | 576,5 | 498,1 | 486,2 | 602,4 | 310,4 | 301,0 |
| Activités financières et d'assurance (K) | 306,0 | 399,2 | 511,6 | n. | n. | 403,6 | 373,4 | 634,7 | 683,3 | 882,8 | 965,2 |
| Activités immobilières (L) | 3,0 | 5,2 | 3,1 | n. | n. | 31,9 | 33,6 | 30,8 | 30,7 | 29,7 | 31,5 |
| Activités spécialisées, scientifiques et techniques (M) | 122,3 | 357,9 | 605,9 | n. | n. | 292,9 | 520,5 | 529,2 | 658,1 | 680,2 | 783,2 |
| Activités de services administratifs et de soutien (N) | 205,7 | 295,2 | 466,8 | n. | n. | 424,5 | 471,9 | 480,6 | 544,2 | 548,9 | 547,7 |
| Administration publique (O) | 48,6 | 130,0 | 95,2 | n. | n. | 91,2 | 76,7 | 73,1 | 78,6 | 73,3 | 82,2 |
| Enseignement (P) | 47,8 | 126,4 | 68,7 | n. | n. | 50,9 | 49,7 | 65,2 | 74,8 | 73,1 | 82,8 |
| Santé humaine et action sociale (Q) | 38,1 | 95,5 | 38,5 | n. | n. | 27,3 | 28,5 | 26,1 | 26,8 | 28,0 | 27,3 |
| Arts, spectacles et activités récréatives (R) | 13,4 | 23,8 | 34,8 | n. | n. | 10,7 | 24,2 | 18,0 | 18,5 | 26,6 | 29,3 |
| Autres activités de services (S) | 8,8 | 16,0 | 8,0 | n. | n. | 4,3 | 10,0 | 15,2 | 16,4 | 17,7 | 22,2 |
| Activités des ménages en tant qu'employeurs; activités indifférenciées des ménages en tant que producteurs de biens et services pour usage propre (T) | 1,4 | 4,2 | 1,2 | n. | n. | 0,2 | 0,2 | 0,2 | 0,1 | 0,1 | 0,1 |
| Dépenses de consommation finale des ménages (P.3) | 1.148,9 | 1.324,2 | 2.317,4 | n. | n. | 2.692,9 | 2.790,7 | 3.060,1 | 3.250,3 | 3.672,8 | 3.642,8 |
| Total | 3.663,8 | 5.407,9 | 6.120,1 | n. | n. | 8.156,0 | 8.494,2 | 9.645,4 | 10.367,0 | 11.657,4 | 12.366,4 |

2.3.4 LE ROYAUME

(millions d'euros)

| | 1995 | 2000 | 2005 | 2006 | 2007 | 2008 | 2009 | 2010 | 2011 | 2012 | 2013 |
|--|----------|----------|----------|----------|----------|----------|----------|----------|----------|----------|----------|
| Agriculture, sylviculture et pêche (A) | 22,9 | 25,8 | 32,5 | n. | n. | 36,5 | 47,0 | 51,9 | 58,4 | 75,8 | 72,2 |
| Industrie manufacturière, y compris l'industrie extractive (B+C) | 4.090,1 | 5.574,0 | 6.777,1 | n. | n. | 10.432,3 | 9.485,6 | 10.636,7 | 11.399,2 | 13.688,7 | 14.343,4 |
| Production et distribution d'électricité, de gaz, de vapeur et d'air conditionné et Production et distribution d'eau; assainissement, gestion des déchets et dépollution (D+E) | 179,4 | 199,6 | 196,2 | n. | n. | 1.456,1 | 948,3 | 1.844,4 | 1.221,2 | 1.145,7 | 1.525,3 |
| Construction (F) | 274,9 | 656,4 | 435,4 | n. | n. | 594,6 | 615,7 | 1.031,5 | 1.336,6 | 1.282,6 | 1.534,2 |
| Commerce; réparation d'automobiles et de motocycles (G) | 2.848,0 | 3.950,5 | 4.033,8 | n. | n. | 7.234,0 | 7.103,5 | 8.235,6 | 9.139,2 | 10.920,4 | 10.767,9 |
| Transports et entreposage (H) | 4.393,5 | 7.817,7 | 7.470,5 | n. | n. | 12.746,4 | 10.786,1 | 13.088,5 | 12.617,8 | 13.778,0 | 12.325,6 |
| Hébergement et restauration (I) | 147,7 | 201,4 | 205,3 | n. | n. | 54,5 | 57,7 | 69,1 | 64,1 | 77,2 | 98,8 |
| Information et communication (J) | 665,4 | 1.901,1 | 1.423,6 | n. | n. | 2.686,3 | 4.057,0 | 4.107,9 | 4.827,8 | 4.554,1 | 4.748,4 |
| Activités financières et d'assurance (K) | 1.943,8 | 3.179,6 | 4.180,0 | n. | n. | 5.114,5 | 4.311,9 | 4.697,5 | 5.106,5 | 5.473,0 | 5.416,6 |
| Activités immobilières (L) | 50,9 | 79,5 | 72,0 | n. | n. | 133,6 | 128,3 | 171,2 | 308,2 | 403,4 | 716,7 |
| Activités spécialisées, scientifiques et techniques (M) | 2.115,9 | 3.529,1 | 4.398,7 | n. | n. | 5.578,2 | 6.357,6 | 6.719,4 | 6.264,5 | 7.555,7 | 7.484,1 |
| Activités de services administratifs et de soutien (N) | 2.123,3 | 3.324,0 | 4.314,3 | n. | n. | 3.311,1 | 3.600,5 | 3.826,9 | 4.238,2 | 4.525,2 | 4.631,9 |
| Administration publique (O) | 551,2 | 801,3 | 668,1 | n. | n. | 360,7 | 295,0 | 283,8 | 316,2 | 281,4 | 309,2 |
| Enseignement (P) | 169,9 | 433,7 | 232,0 | n. | n. | 204,3 | 205,9 | 258,4 | 276,6 | 313,2 | 358,0 |
| Santé humaine et action sociale (Q) | 137,0 | 355,1 | 144,4 | n. | n. | 95,0 | 97,9 | 95,4 | 94,7 | 105,5 | 117,1 |
| Arts, spectacles et activités récréatives (R) | 140,7 | 159,9 | 251,3 | n. | n. | 173,5 | 170,5 | 147,0 | 113,8 | 129,6 | 135,0 |
| Autres activités de services (S) | 92,8 | 176,4 | 244,1 | n. | n. | 77,7 | 116,8 | 145,3 | 167,8 | 600,7 | 705,8 |
| Activités des ménages en tant qu'employeurs; activités indifférenciées des ménages en tant que producteurs de biens et services pour usage propre (T) | 5,7 | 14,9 | 5,3 | n. | n. | 1,9 | 1,9 | 1,6 | 1,5 | 1,6 | 1,3 |
| Dépenses de consommation finale des ménages (P.3) | 3.781,3 | 5.195,9 | 7.267,6 | n. | n. | 9.384,0 | 9.670,9 | 10.481,0 | 10.787,5 | 11.784,7 | 12.599,8 |
| Total | 23.734,4 | 37.575,9 | 42.352,2 | 44.234,9 | 50.162,3 | 59.675,2 | 58.058,1 | 65.893,1 | 68.339,8 | 76.696,5 | 77.891,3 |

2.4 EXPORTATIONS DE SERVICES PAR RÉGION (NUTS1) ET BRANCHE D'ACTIVITÉ A21

2.4.1 RÉGION DE BRUXELLES-CAPITALE

(millions d'euros)

| | 1995 | 2000 | 2005 | 2006 | 2007 | 2008 | 2009 | 2010 | 2011 | 2012 | 2013 |
|--|---------|----------|----------|------|------|----------|----------|----------|----------|----------|----------|
| Agriculture, sylviculture et pêche (A) | 0,0 | 0,8 | 0,2 | n. | n. | 0,1 | 0,0 | 0,0 | 0,0 | 0,0 | 0,0 |
| Industrie manufacturière, y compris l'industrie extractive (B+C) | 621,8 | 326,3 | 264,8 | n. | n. | 540,7 | 596,3 | 924,7 | 743,3 | 729,1 | 1.103,6 |
| Production et distribution d'électricité, de gaz, de vapeur et d'air conditionné et Production et distribution d'eau; assainissement, gestion des déchets et dépollution (D+E) | 49,9 | 103,7 | 156,2 | n. | n. | 515,2 | 281,7 | 344,9 | 186,6 | 333,7 | 476,1 |
| Construction (F) | 59,0 | 73,9 | 166,7 | n. | n. | 218,7 | 139,9 | 105,1 | 86,3 | 159,9 | 108,3 |
| Commerce; réparation d'automobiles et de motocycles (G) | 648,6 | 911,2 | 1.243,5 | n. | n. | 2.810,3 | 2.182,4 | 2.390,1 | 2.523,0 | 2.790,9 | 2.563,2 |
| Transports et entreposage (H) | 354,2 | 680,8 | 562,9 | n. | n. | 738,8 | 647,0 | 723,6 | 810,0 | 1.078,2 | 1.159,2 |
| Hébergement et restauration (I) | 357,0 | 830,3 | 746,8 | n. | n. | 963,3 | 935,5 | 999,7 | 1.068,0 | 1.101,4 | 1.132,1 |
| Information et communication (J) | 290,3 | 699,2 | 623,0 | n. | n. | 773,9 | 2.364,1 | 2.583,1 | 2.854,9 | 2.801,0 | 2.936,7 |
| Activités financières et d'assurance (K) | 1.978,5 | 3.086,9 | 4.281,8 | n. | n. | 4.979,1 | 4.471,2 | 4.245,9 | 4.278,8 | 4.292,8 | 4.651,4 |
| Activités immobilières (L) | 15,4 | 18,1 | 29,4 | n. | n. | 58,0 | 16,4 | 13,7 | 30,4 | 31,2 | 31,3 |
| Activités spécialisées, scientifiques et techniques (M) | 1.613,5 | 2.470,4 | 3.516,4 | n. | n. | 3.892,9 | 4.864,1 | 5.688,6 | 5.398,4 | 6.299,1 | 6.292,0 |
| Activités de services administratifs et de soutien (N) | 209,3 | 279,7 | 371,1 | n. | n. | 317,5 | 442,2 | 502,1 | 427,8 | 595,2 | 809,4 |
| Administration publique (O) | 464,9 | 568,9 | 756,4 | n. | n. | 360,3 | 320,1 | 356,9 | 400,0 | 423,9 | 408,5 |
| Enseignement (P) | 9,2 | 12,8 | 29,9 | n. | n. | 1,4 | 8,0 | 5,0 | 23,5 | 9,9 | 20,7 |
| Santé humaine et action sociale (Q) | 10,5 | 27,4 | 61,8 | n. | n. | 51,7 | 54,5 | 44,8 | 60,9 | 84,8 | 68,3 |
| Arts, spectacles et activités récréatives (R) | 67,0 | 92,8 | 166,7 | n. | n. | 136,7 | 142,6 | 120,8 | 76,7 | 79,5 | 67,7 |
| Autres activités de services (S) | 51,1 | 92,3 | 184,5 | n. | n. | 80,1 | 120,5 | 141,7 | 161,3 | 376,9 | 762,3 |
| Activités des ménages en tant qu'employeurs; activités indifférenciées des ménages en tant que producteurs de biens et services pour usage propre (T) | 0,0 | 0,0 | 0,0 | n. | n. | 0,0 | 0,0 | 0,0 | 0,0 | 0,0 | 0,0 |
| Dépenses de consommation finale des ménages (P.3) | 0,0 | 0,0 | 0,0 | n. | n. | 0,0 | 0,0 | 0,0 | 0,0 | 0,0 | 0,0 |
| Total | 6.800,2 | 10.275,5 | 13.162,1 | n. | n. | 16.438,7 | 17.586,5 | 19.190,7 | 19.129,9 | 21.187,5 | 22.590,8 |

2.4.2 RÉGION FLAMANDE

(millions d'euros)

| | 1995 | 2000 | 2005 | 2006 | 2007 | 2008 | 2009 | 2010 | 2011 | 2012 | 2013 |
|--|----------|----------|----------|------|------|----------|----------|----------|----------|----------|----------|
| Agriculture, sylviculture et pêche (A) | 11,4 | 25,4 | 23,4 | n. | n. | 9,9 | 10,1 | 32,0 | 25,0 | 43,7 | 21,8 |
| Industrie manufacturière, y compris l'industrie extractive (B+C) | 2.762,0 | 4.073,5 | 4.542,1 | n. | n. | 8.200,6 | 6.162,6 | 7.165,4 | 8.278,0 | 8.999,6 | 8.791,2 |
| Production et distribution d'électricité, de gaz, de vapeur et d'air conditionné et Production et distribution d'eau; assainissement, gestion des déchets et dépollution (D+E) | 318,3 | 50,6 | 126,0 | n. | n. | 156,2 | 163,0 | 260,8 | 325,0 | 297,5 | 336,9 |
| Construction (F) | 232,7 | 531,7 | 619,1 | n. | n. | 939,7 | 921,1 | 1.089,5 | 1.205,0 | 1.073,4 | 1.348,3 |
| Commerce; réparation d'automobiles et de motocycles (G) | 1.509,9 | 2.099,9 | 3.405,3 | n. | n. | 4.334,1 | 6.108,0 | 5.680,7 | 5.634,2 | 6.567,0 | 7.124,0 |
| Transports et entreposage (H) | 6.374,1 | 10.510,4 | 9.673,3 | n. | n. | 16.714,4 | 13.791,3 | 17.676,4 | 17.287,8 | 18.235,1 | 16.320,2 |
| Hébergement et restauration (I) | 941,9 | 1.584,1 | 1.852,5 | n. | n. | 1.915,5 | 1.914,1 | 2.046,7 | 2.078,4 | 2.206,2 | 2.321,2 |
| Information et communication (J) | 268,6 | 854,8 | 921,9 | n. | n. | 1.041,4 | 1.508,1 | 1.875,5 | 1.928,2 | 2.253,0 | 2.337,0 |
| Activités financières et d'assurance (K) | 846,6 | 1.028,0 | 1.375,3 | n. | n. | 1.415,9 | 1.683,2 | 1.774,4 | 1.689,1 | 1.612,8 | 1.575,8 |
| Activités immobilières (L) | 11,4 | 19,2 | 33,9 | n. | n. | 29,7 | 16,7 | 74,2 | 113,8 | 161,5 | 609,1 |
| Activités spécialisées, scientifiques et techniques (M) | 1.330,8 | 2.279,0 | 2.720,6 | n. | n. | 3.527,0 | 4.737,4 | 4.430,2 | 4.119,2 | 5.002,9 | 5.053,3 |
| Activités de services administratifs et de soutien (N) | 262,0 | 781,0 | 902,9 | n. | n. | 636,9 | 752,0 | 979,7 | 1.114,8 | 1.471,1 | 1.449,2 |
| Administration publique (O) | 281,9 | 220,4 | 462,3 | n. | n. | 582,6 | 546,9 | 530,2 | 555,5 | 623,1 | 593,3 |
| Enseignement (P) | 19,4 | 35,4 | 90,1 | n. | n. | 104,2 | 109,6 | 145,5 | 161,7 | 194,2 | 197,8 |
| Santé humaine et action sociale (Q) | 35,2 | 86,1 | 214,0 | n. | n. | 151,6 | 218,3 | 195,9 | 249,4 | 336,4 | 295,7 |
| Arts, spectacles et activités récréatives (R) | 46,5 | 76,6 | 142,2 | n. | n. | 65,1 | 94,8 | 97,6 | 99,6 | 124,6 | 118,9 |
| Autres activités de services (S) | 73,5 | 129,4 | 191,8 | n. | n. | 40,6 | 47,6 | 56,0 | 55,3 | 57,9 | 83,2 |
| Activités des ménages en tant qu'employeurs; activités indifférenciées des ménages en tant que producteurs de biens et services pour usage propre (T) | 0,0 | 0,0 | 0,1 | n. | n. | 0,0 | 0,0 | 0,0 | 0,0 | 0,0 | 0,0 |
| Dépenses de consommation finale des ménages (P.3) | 0,0 | 0,0 | 0,0 | n. | n. | 0,0 | 0,0 | 0,0 | 0,0 | 0,0 | 0,0 |
| Total | 15.326,2 | 24.385,5 | 27.296,8 | n. | n. | 39.865,4 | 38.784,8 | 44.110,7 | 44.920,0 | 49.260,0 | 48.576,9 |

2.4.3 RÉGION WALLONNE

(millions d'euros)

| | 1995 | 2000 | 2005 | 2006 | 2007 | 2008 | 2009 | 2010 | 2011 | 2012 | 2013 |
|--|---------|---------|---------|------|------|---------|---------|----------|----------|----------|----------|
| Agriculture, sylviculture et pêche (A) | 0,5 | 4,8 | 6,9 | n. | n. | 0,2 | 0,5 | 1,7 | 0,4 | 6,1 | 3,7 |
| Industrie manufacturière, y compris l'industrie extractive (B+C) | 620,1 | 1.014,5 | 1.063,9 | n. | n. | 2.828,2 | 3.185,8 | 3.159,8 | 2.934,1 | 3.955,0 | 3.777,7 |
| Production et distribution d'électricité, de gaz, de vapeur et d'air conditionné et Production et distribution d'eau; assainissement, gestion des déchets et dépollution (D+E) | 8,9 | 4,4 | 41,9 | n. | n. | 110,7 | 40,2 | 64,0 | 112,3 | 116,2 | 158,5 |
| Construction (F) | 53,4 | 105,6 | 161,0 | n. | n. | 129,4 | 127,0 | 182,6 | 155,4 | 181,7 | 163,9 |
| Commerce; réparation d'automobiles et de motocycles (G) | 429,4 | 599,2 | 899,9 | n. | n. | 1.138,2 | 1.210,9 | 1.157,4 | 1.338,9 | 1.413,8 | 1.525,0 |
| Transports et entreposage (H) | 486,8 | 855,5 | 801,2 | n. | n. | 1.191,0 | 912,9 | 1.138,9 | 1.195,6 | 1.314,2 | 1.564,9 |
| Hébergement et restauration (I) | 343,9 | 557,1 | 705,4 | n. | n. | 722,8 | 723,0 | 809,3 | 812,4 | 840,1 | 865,9 |
| Information et communication (J) | 214,9 | 444,1 | 527,1 | n. | n. | 761,4 | 696,7 | 819,5 | 1.349,4 | 1.075,1 | 1.328,1 |
| Activités financières et d'assurance (K) | 553,3 | 821,8 | 1.038,2 | n. | n. | 1.385,9 | 1.362,4 | 1.968,8 | 2.102,9 | 2.610,3 | 2.884,8 |
| Activités immobilières (L) | 2,5 | 3,4 | 2,9 | n. | n. | 4,9 | 15,2 | 11,5 | 15,1 | 17,6 | 7,5 |
| Activités spécialisées, scientifiques et techniques (M) | 315,7 | 536,8 | 731,2 | n. | n. | 621,3 | 745,1 | 1.103,4 | 1.166,1 | 1.147,2 | 1.171,5 |
| Activités de services administratifs et de soutien (N) | 31,3 | 53,5 | 105,5 | n. | n. | 67,8 | 141,6 | 186,4 | 182,8 | 190,0 | 223,3 |
| Administration publique (O) | 185,6 | 149,3 | 310,7 | n. | n. | 391,7 | 358,2 | 355,4 | 370,0 | 402,7 | 375,7 |
| Enseignement (P) | 9,8 | 14,4 | 26,7 | n. | n. | 2,5 | 7,5 | 41,8 | 27,7 | 45,0 | 45,8 |
| Santé humaine et action sociale (Q) | 38,1 | 79,4 | 211,0 | n. | n. | 84,7 | 101,6 | 188,6 | 121,9 | 157,5 | 115,8 |
| Arts, spectacles et activités récréatives (R) | 22,6 | 34,0 | 51,2 | n. | n. | 52,9 | 62,4 | 53,0 | 53,6 | 64,7 | 83,1 |
| Autres activités de services (S) | 27,0 | 15,2 | 28,6 | n. | n. | 12,3 | 14,8 | 20,9 | 20,3 | 22,7 | 21,9 |
| Activités des ménages en tant qu'employeurs; activités indifférenciées des ménages en tant que producteurs de biens et services pour usage propre (T) | 0,0 | 0,0 | 0,0 | n. | n. | 0,0 | 0,0 | 0,0 | 0,0 | 0,0 | 0,0 |
| Dépenses de consommation finale des ménages (P.3) | 0,0 | 0,0 | 0,0 | n. | n. | 0,0 | 0,0 | 0,0 | 0,0 | 0,0 | 0,0 |
| Total | 3.343,8 | 5.293,0 | 6.713,3 | n. | n. | 9.505,9 | 9.705,8 | 11.263,0 | 11.958,9 | 13.559,9 | 14.317,1 |

2.4.4 LE ROYAUME

(millions d'euros)

| | 1995 | 2000 | 2005 | 2006 | 2007 | 2008 | 2009 | 2010 | 2011 | 2012 | 2013 |
|--|----------|----------|----------|----------|----------|----------|----------|----------|----------|----------|----------|
| Agriculture, sylviculture et pêche (A) | 11,9 | 31,0 | 30,5 | n. | n. | 10,2 | 10,6 | 33,7 | 25,4 | 49,8 | 25,5 |
| Industrie manufacturière, y compris l'industrie extractive (B+C) | 4.003,9 | 5.414,3 | 5.870,8 | n. | n. | 11.569,5 | 9.944,7 | 11.249,9 | 11.955,4 | 13.683,7 | 13.672,5 |
| Production et distribution d'électricité, de gaz, de vapeur et d'air conditionné et Production et distribution d'eau; assainissement, gestion des déchets et dépollution (D+E) | 377,1 | 158,7 | 324,1 | n. | n. | 782,1 | 484,9 | 669,7 | 623,9 | 747,4 | 971,5 |
| Construction (F) | 345,1 | 711,2 | 946,8 | n. | n. | 1.287,8 | 1.188,0 | 1.377,2 | 1.446,7 | 1.415,0 | 1.620,5 |
| Commerce; réparation d'automobiles et de motocycles (G) | 2.587,9 | 3.610,3 | 5.548,7 | n. | n. | 8.282,6 | 9.501,3 | 9.228,2 | 9.496,1 | 10.771,7 | 11.212,2 |
| Transports et entreposage (H) | 7.215,1 | 12.046,7 | 11.037,4 | n. | n. | 18.644,2 | 15.351,2 | 19.538,9 | 19.293,4 | 20.627,5 | 19.044,3 |
| Hébergement et restauration (I) | 1.642,8 | 2.971,5 | 3.304,7 | n. | n. | 3.601,6 | 3.572,6 | 3.855,7 | 3.958,8 | 4.147,7 | 4.319,2 |
| Information et communication (J) | 773,8 | 1.998,1 | 2.072,0 | n. | n. | 2.576,7 | 4.568,9 | 5.278,1 | 6.132,5 | 6.129,1 | 6.601,8 |
| Activités financières et d'assurance (K) | 3.378,4 | 4.936,7 | 6.695,3 | n. | n. | 7.780,9 | 7.516,8 | 7.989,1 | 8.070,8 | 8.515,9 | 9.112,0 |
| Activités immobilières (L) | 29,3 | 40,7 | 66,2 | n. | n. | 92,6 | 48,3 | 99,4 | 159,3 | 210,3 | 647,9 |
| Activités spécialisées, scientifiques et techniques (M) | 3.260,0 | 5.286,2 | 6.968,2 | n. | n. | 8.041,2 | 10.346,6 | 11.222,2 | 10.683,7 | 12.449,2 | 12.516,8 |
| Activités de services administratifs et de soutien (N) | 502,6 | 1.114,2 | 1.379,5 | n. | n. | 1.022,2 | 1.335,8 | 1.668,2 | 1.725,4 | 2.256,3 | 2.481,9 |
| Administration publique (O) | 932,4 | 938,6 | 1.529,4 | n. | n. | 1.334,6 | 1.225,2 | 1.242,5 | 1.325,5 | 1.449,7 | 1.377,5 |
| Enseignement (P) | 38,4 | 62,6 | 146,7 | n. | n. | 108,1 | 125,1 | 192,3 | 212,9 | 249,1 | 264,3 |
| Santé humaine et action sociale (Q) | 83,8 | 192,9 | 486,8 | n. | n. | 288,0 | 374,4 | 429,3 | 432,2 | 578,7 | 479,8 |
| Arts, spectacles et activités récréatives (R) | 136,1 | 203,4 | 360,1 | n. | n. | 254,7 | 299,8 | 271,4 | 229,9 | 268,8 | 269,7 |
| Autres activités de services (S) | 151,6 | 236,9 | 404,9 | n. | n. | 133,0 | 182,9 | 218,6 | 236,9 | 457,5 | 867,4 |
| Activités des ménages en tant qu'employeurs; activités indifférenciées des ménages en tant que producteurs de biens et services pour usage propre (T) | 0,0 | 0,0 | 0,1 | n. | n. | 0,0 | 0,0 | 0,0 | 0,0 | 0,0 | 0,0 |
| Dépenses de consommation finale des ménages (P.3) | 0,0 | 0,0 | 0,0 | n. | n. | 0,0 | 0,0 | 0,0 | 0,0 | 0,0 | 0,0 |
| Total | 25.470,2 | 39.954,0 | 47.172,2 | 48.870,1 | 55.635,7 | 65.810,0 | 66.077,1 | 74.564,4 | 76.008,8 | 84.007,4 | 85.484,8 |

3. Résultats pour la Communauté germanophone

3.1 RÉSULTATS GLOBAUX

(millions d'euros)

| | 1995 | 2000 | 2005 | 2006 | 2007 | 2008 | 2009 | 2010 | 2011 | 2012 | 2013 |
|--|------|---------|---------|---------|---------|---------|---------|---------|---------|---------|---------|
| Importations de biens | n. | 636,9 | 782,7 | 810,1 | 909,0 | 965,2 | 773,8 | 849,6 | 855,6 | 909,4 | 860,8 |
| Exportations de biens | n. | 951,8 | 1.188,9 | 1.162,3 | 1.371,1 | 1.339,6 | 1.114,1 | 1.234,0 | 1.298,8 | 1.342,6 | 1.361,6 |
| Exportations nettes de biens | n. | 314,9 | 406,2 | 352,2 | 462,1 | 374,4 | 340,3 | 384,4 | 443,2 | 433,2 | 500,8 |
| Importations de services | n. | 116,1 | 139,9 | n. | n. | 182,6 | 216,7 | 243,4 | 244,0 | 286,5 | 295,7 |
| Exportations de services | n. | 107,0 | 119,7 | n. | n. | 163,0 | 156,5 | 179,9 | 156,6 | 206,0 | 198,0 |
| Exportations nettes de services | n. | -9,1 | -20,2 | n. | n. | -19,6 | -60,2 | -63,5 | -87,4 | -80,5 | -97,7 |
| Importations de biens et services | n. | 753,0 | 922,6 | n. | n. | 1.147,8 | 990,5 | 1.093,0 | 1.099,6 | 1.195,9 | 1.156,5 |
| Exportations de biens et services | n. | 1.058,8 | 1.308,6 | n. | n. | 1.502,6 | 1.270,6 | 1.413,9 | 1.455,4 | 1.548,6 | 1.559,6 |
| Exportations nettes de biens et services | n. | 305,8 | 386,0 | n. | n. | 354,8 | 280,1 | 320,9 | 355,8 | 352,7 | 403,1 |

3.2 RÉSULTATS PAR BRANCHE D'ACTIVITÉ A38

3.2.1 IMPORTATIONS DE BIENS

(millions d'euros)

| | 1995 | 2000 | 2005 | 2006 | 2007 | 2008 | 2009 | 2010 | 2011 | 2012 | 2013 |
|--|------|-------|-------|-------|-------|-------|-------|-------|-------|-------|-------|
| Agriculture, sylviculture et pêche (AA) | n. | 3,7 | 6,5 | 5,4 | 10,5 | 12,8 | 14,5 | 17,8 | 15,7 | 19,4 | 18,7 |
| Industries extractives (BB) | n. | 0,0 | 0,4 | 0,0 | 0,4 | 0,3 | 0,0 | 0,0 | 0,0 | 0,0 | 0,0 |
| Fabrication de denrées alimentaires, de boissons et de produits à base de tabac (CA) | n. | 159,2 | 192,0 | 121,2 | 211,5 | 215,0 | 202,9 | 228,5 | 183,5 | 200,7 | 216,1 |
| Fabrication de textiles, industrie de l'habillement, industrie du cuir et de la chaussure (CB) | n. | 20,8 | 19,7 | 21,1 | 22,2 | 16,7 | 13,0 | 15,6 | 18,7 | 16,3 | 14,0 |
| Travail du bois, industrie du papier et imprimerie (CC) | n. | 34,6 | 15,2 | 15,5 | 18,1 | 17,1 | 17,2 | 20,5 | 16,9 | 15,2 | 16,2 |
| Cokéfaction et raffinage (CD) | n. | 0,0 | 0,0 | 0,0 | 0,0 | 0,0 | 0,0 | 0,0 | 0,0 | 0,0 | 0,0 |
| Industrie chimique (CE) | n. | 39,3 | 27,1 | 27,2 | 29,5 | 35,5 | 21,5 | 29,8 | 40,9 | 35,1 | 34,4 |
| Industrie pharmaceutique (CF) | n. | 1,8 | 3,4 | 3,4 | 3,0 | 4,4 | 0,0 | 0,1 | 0,0 | 0,0 | 0,0 |
| Fabrication de produits en caoutchouc et en plastique ainsi que d'autres produits minéraux non métalliques (CG) | n. | 27,5 | 32,0 | 36,8 | 52,2 | 53,1 | 38,8 | 48,3 | 52,2 | 45,3 | 49,0 |
| Métallurgie et fabrication de produits métalliques, à l'exception des machines et des équipements (CH) | n. | 70,1 | 63,4 | 89,8 | 92,5 | 90,3 | 47,3 | 59,6 | 78,1 | 71,4 | 62,4 |
| Fabrication de produits informatiques, électroniques et optiques (CI) | n. | 3,0 | 2,9 | 3,0 | 3,3 | 3,7 | 0,0 | 0,0 | 0,0 | 0,0 | 0,0 |
| Fabrication d'équipements électriques (CJ) | n. | 65,3 | 89,3 | 144,2 | 135,6 | 167,0 | 118,8 | 145,6 | 157,9 | 152,4 | 125,1 |
| Fabrication de machines et équipements n.c.a. (CK) | n. | 12,5 | 21,3 | 14,5 | 4,4 | 4,5 | 1,8 | 2,0 | 2,3 | 0,0 | 0,0 |
| Fabrication de matériels de transport (CL) | n. | 14,2 | 25,3 | 26,9 | 22,8 | 32,4 | 18,7 | 17,2 | 22,0 | 22,4 | 18,3 |
| Autres industries manufacturières; réparation et installation de machines et d'équipements (CM) | n. | 22,0 | 31,4 | 30,5 | 30,3 | 30,7 | 11,7 | 10,4 | 15,4 | 17,2 | 16,4 |
| Production et distribution d'électricité, de gaz, de vapeur et d'air conditionné (DD) | n. | 0,9 | 1,6 | 2,0 | 0,8 | 1,2 | 0,3 | 0,8 | 2,4 | 3,7 | 0,9 |
| Production et distribution d'eau; assainissement, gestion des déchets et dépollution (EE) | n. | 0,6 | 1,2 | 0,7 | 0,3 | 0,1 | 0,4 | 0,1 | 0,1 | 0,2 | 0,6 |
| Construction (FF) | n. | 5,5 | 9,0 | 7,5 | 7,2 | 8,2 | 16,5 | 17,1 | 21,7 | 19,5 | 10,0 |
| Commerce; réparation d'automobiles et de motocycles (GG) | n. | 141,6 | 208,5 | 219,0 | 214,3 | 226,6 | 200,2 | 186,4 | 198,4 | 270,3 | 255,4 |
| Transports et entreposage (HH) | n. | 13,2 | 29,9 | 31,3 | 36,1 | 35,0 | 28,9 | 28,9 | 6,0 | 2,4 | 2,1 |
| Hébergement et restauration (II) | n. | 0,3 | 0,2 | 0,3 | 0,1 | 0,1 | 0,0 | 0,0 | 0,2 | 0,0 | 0,0 |
| Édition, audiovisuel et diffusion (JA) | n. | 0,1 | 0,0 | 0,0 | 0,0 | 0,0 | 1,3 | 0,8 | 1,2 | 0,8 | 1,0 |
| Télécommunications (JB) | n. | 0,3 | 0,0 | 0,2 | 0,2 | 0,2 | 0,3 | 0,4 | 0,5 | 0,5 | 0,5 |
| Activités informatiques et services d'information (JC) | n. | 0,0 | 0,4 | 0,6 | 0,5 | 0,5 | 0,4 | 0,0 | 0,0 | 0,0 | 0,0 |
| Activités financières et d'assurance (KK) | n. | 0,1 | 0,4 | 2,5 | 1,3 | 2,1 | 0,3 | 0,2 | 0,5 | 0,0 | 0,0 |
| Activités immobilières (LL) | n. | 0,0 | 0,0 | 0,0 | 0,0 | 0,0 | 0,0 | 0,0 | 0,0 | 0,0 | 0,0 |
| Activités juridiques, comptables, de gestion, d'architecture, d'ingénierie, de contrôle et d'analyses techniques (MA) | n. | 0,3 | 0,8 | 1,2 | 0,7 | 0,8 | 1,0 | 0,8 | 0,7 | 0,1 | 2,1 |
| Recherche-développement scientifique (MB) | n. | 0,0 | 0,0 | 0,0 | 0,0 | 0,0 | 0,0 | 0,0 | 0,0 | 0,0 | 0,0 |
| Autres activités spécialisées, scientifiques et techniques (MC) | n. | 0,0 | 0,2 | 0,1 | 0,1 | 0,1 | 0,2 | 0,1 | 2,1 | 0,1 | 0,1 |
| Activités de services administratifs et de soutien (NN) | n. | 0,0 | 0,6 | 2,4 | 8,4 | 4,1 | 1,8 | 4,4 | 4,9 | 1,1 | 1,2 |
| Administration publique (OO) | n. | 0,0 | 0,0 | 2,8 | 2,7 | 2,7 | 2,4 | 1,6 | 1,1 | 0,6 | 1,1 |
| Enseignement (PP) | n. | 0,0 | 0,0 | 0,0 | 0,0 | 0,0 | 0,0 | 0,0 | 0,0 | 0,0 | 0,0 |
| Activités pour la santé humaine (QA) | n. | 0,0 | 0,0 | 0,0 | 0,0 | 0,0 | 0,0 | 0,0 | 0,0 | 0,0 | 0,0 |
| Hébergement médico-social et social et action sociale sans hébergement (QB) | n. | 0,0 | 0,0 | 0,0 | 0,0 | 0,0 | 0,0 | 0,1 | 0,1 | 0,1 | 0,1 |
| Arts, spectacles et activités récréatives (RR) | n. | 0,0 | 0,0 | 0,0 | 0,0 | 0,0 | 0,0 | 0,0 | 0,0 | 0,3 | 0,2 |
| Autres activités de services (SS) | n. | 0,0 | 0,0 | 0,0 | 0,0 | 0,0 | 13,6 | 12,5 | 12,1 | 14,3 | 14,9 |
| Activités des ménages en tant qu'employeurs; activités indifférenciées des ménages en tant que producteurs de biens et services pour usage propre (TT) | n. | 0,0 | 0,0 | 0,0 | 0,0 | 0,0 | 0,0 | 0,0 | 0,0 | 0,0 | 0,0 |
| Total | n. | 636,9 | 782,7 | 810,1 | 909,0 | 965,2 | 773,8 | 849,6 | 855,6 | 909,4 | 860,8 |

3.2.2 EXPORTATIONS DE BIENS

(millions d'euros)

| | 1995 | 2000 | 2005 | 2006 | 2007 | 2008 | 2009 | 2010 | 2011 | 2012 | 2013 |
|--|------|-------|---------|---------|---------|---------|---------|---------|---------|---------|---------|
| Agriculture, sylviculture et pêche (AA) | n. | 8,8 | 12,3 | 16,7 | 12,3 | 12,0 | 13,0 | 13,0 | 15,7 | 16,1 | 14,0 |
| Industries extractives (BB) | n. | 0,6 | 0,5 | 0,0 | 0,0 | 0,0 | 0,0 | 0,0 | 0,0 | 0,0 | 0,0 |
| Fabrication de denrées alimentaires, de boissons et de produits à base de tabac (CA) | n. | 242,5 | 299,8 | 184,4 | 358,2 | 365,1 | 379,8 | 451,6 | 398,2 | 428,2 | 494,0 |
| Fabrication de textiles, industrie de l'habillement, industrie du cuir et de la chaussure (CB) | n. | 39,5 | 47,0 | 46,9 | 49,2 | 43,5 | 37,7 | 42,1 | 41,3 | 41,4 | 38,4 |
| Travail du bois, industrie du papier et imprimerie (CC) | n. | 44,8 | 44,3 | 45,7 | 60,0 | 46,6 | 36,0 | 41,4 | 47,6 | 45,5 | 43,0 |
| Cokéfaction et raffinage (CD) | n. | 0,0 | 0,0 | 0,0 | 0,0 | 0,0 | 0,0 | 0,0 | 0,0 | 0,0 | 0,0 |
| Industrie chimique (CE) | n. | 65,3 | 58,3 | 55,2 | 56,2 | 56,8 | 37,4 | 51,0 | 70,2 | 62,7 | 63,8 |
| Industrie pharmaceutique (CF) | n. | 2,4 | 4,6 | 4,8 | 5,0 | 5,5 | 0,0 | 0,0 | 0,0 | 0,0 | 0,0 |
| Fabrication de produits en caoutchouc et en plastique ainsi que d'autres produits minéraux non métalliques (CG) | n. | 87,0 | 108,1 | 119,5 | 136,8 | 130,5 | 109,4 | 119,5 | 131,7 | 132,8 | 126,8 |
| Métallurgie et fabrication de produits métalliques, à l'exception des machines et des équipements (CH) | n. | 79,8 | 89,0 | 139,7 | 122,4 | 114,3 | 77,1 | 83,3 | 104,6 | 92,3 | 88,5 |
| Fabrication de produits informatiques, électroniques et optiques (CI) | n. | 1,5 | 1,1 | 0,1 | 0,3 | 1,1 | 0,0 | 0,1 | 0,1 | 0,2 | 0,0 |
| Fabrication d'équipements électriques (CJ) | n. | 140,3 | 148,7 | 207,9 | 221,2 | 224,5 | 175,5 | 175,5 | 190,1 | 175,0 | 167,2 |
| Fabrication de machines et équipements n.c.a. (CK) | n. | 12,4 | 26,8 | 21,1 | 7,8 | 4,3 | 1,2 | 2,4 | 5,4 | 3,0 | 2,0 |
| Fabrication de matériels de transport (CL) | n. | 29,3 | 61,1 | 67,1 | 54,7 | 68,2 | 52,5 | 39,1 | 50,3 | 51,2 | 46,5 |
| Autres industries manufacturières; réparation et installation de machines et d'équipements (CM) | n. | 32,3 | 34,3 | 43,2 | 47,9 | 46,5 | 16,0 | 13,8 | 32,5 | 33,1 | 35,9 |
| Production et distribution d'électricité, de gaz, de vapeur et d'air conditionné (DD) | n. | 0,5 | 0,8 | 0,9 | 0,4 | 0,5 | 0,3 | 0,7 | 0,8 | 0,5 | 0,2 |
| Production et distribution d'eau; assainissement, gestion des déchets et dépollution (EE) | n. | 0,9 | 0,7 | 0,2 | 1,0 | 0,2 | 0,0 | 0,0 | 0,0 | 0,0 | 1,0 |
| Construction (FF) | n. | 8,3 | 3,6 | 2,7 | 5,2 | 5,8 | 3,7 | 9,7 | 10,4 | 6,6 | 4,4 |
| Commerce; réparation d'automobiles et de motocycles (GG) | n. | 149,8 | 241,3 | 200,3 | 212,7 | 197,9 | 141,8 | 152,5 | 160,6 | 227,4 | 208,0 |
| Transports et entreposage (HH) | n. | 3,9 | 5,3 | 3,2 | 6,7 | 8,1 | 15,0 | 22,7 | 13,5 | 1,0 | 1,4 |
| Hébergement et restauration (II) | n. | 0,0 | 0,0 | 0,0 | 0,0 | 0,0 | 0,0 | 0,0 | 0,0 | 0,0 | 0,0 |
| Édition, audiovisuel et diffusion (JA) | n. | 0,0 | 0,0 | 0,0 | 0,0 | 0,0 | 3,9 | 3,4 | 2,4 | 1,1 | 1,0 |
| Télécommunications (JB) | n. | 0,0 | 0,0 | 0,0 | 0,0 | 0,0 | 0,0 | 0,0 | 0,0 | 0,0 | 0,0 |
| Activités informatiques et services d'information (JC) | n. | 0,4 | 0,0 | 0,0 | 0,0 | 0,0 | 0,0 | 0,0 | 0,0 | 0,0 | 0,0 |
| Activités financières et d'assurance (KK) | n. | 0,0 | 0,6 | 1,6 | 1,2 | 1,4 | 0,1 | 0,2 | 0,3 | 0,0 | 0,0 |
| Activités immobilières (LL) | n. | 0,0 | 0,0 | 0,0 | 0,0 | 0,0 | 0,0 | 0,0 | 0,0 | 0,0 | 0,0 |
| Activités juridiques, comptables, de gestion, d'architecture, d'ingénierie, de contrôle et d'analyses techniques (MA) | n. | 1,4 | 0,4 | 0,0 | 0,0 | 0,0 | 0,7 | 0,6 | 0,6 | 1,1 | 0,4 |
| Recherche-développement scientifique (MB) | n. | 0,0 | 0,0 | 0,0 | 0,0 | 0,0 | 0,0 | 0,0 | 0,0 | 0,0 | 0,0 |
| Autres activités spécialisées, scientifiques et techniques (MC) | n. | 0,0 | 0,0 | 0,0 | 0,0 | 0,0 | 0,0 | 0,0 | 0,0 | 0,0 | 0,0 |
| Activités de services administratifs et de soutien (NN) | n. | 0,0 | 0,3 | 0,5 | 10,1 | 4,0 | 0,2 | 0,7 | 1,8 | 0,5 | 0,0 |
| Administration publique (OO) | n. | 0,0 | 0,0 | 0,4 | 0,4 | 0,9 | 1,0 | 0,3 | 0,5 | 0,2 | 0,1 |
| Enseignement (PP) | n. | 0,0 | 0,0 | 0,0 | 0,0 | 0,0 | 0,0 | 0,0 | 0,0 | 0,0 | 0,0 |
| Activités pour la santé humaine (QA) | n. | 0,0 | 0,0 | 0,0 | 0,0 | 0,0 | 0,0 | 0,0 | 0,0 | 0,0 | 0,0 |
| Hébergement médico-social et social et action sociale sans hébergement (QB) | n. | 0,0 | 0,0 | 0,0 | 0,0 | 0,1 | 0,1 | 0,1 | 0,1 | 0,2 | 0,1 |
| Arts, spectacles et activités récréatives (RR) | n. | 0,0 | 0,0 | 0,0 | 0,0 | 0,0 | 0,0 | 0,0 | 0,0 | 0,0 | 0,0 |
| Autres activités de services (SS) | n. | 0,1 | 0,0 | 0,2 | 1,4 | 1,8 | 11,7 | 10,3 | 20,1 | 22,5 | 24,9 |
| Activités des ménages en tant qu'employeurs; activités indifférenciées des ménages en tant que producteurs de biens et services pour usage propre (TT) | n. | 0,0 | 0,0 | 0,0 | 0,0 | 0,0 | 0,0 | 0,0 | 0,0 | 0,0 | 0,0 |
| Total | n. | 951,8 | 1.188,9 | 1.162,3 | 1.371,1 | 1.339,6 | 1.114,1 | 1.234,0 | 1.298,8 | 1.342,6 | 1.361,6 |

3.2.3 IMPORTATIONS DE SERVICES

(millions d'euros)

| | 1995 | 2000 | 2005 | 2006 | 2007 | 2008 | 2009 | 2010 | 2011 | 2012 | 2013 |
|--|------|-------|-------|------|------|-------|-------|-------|-------|-------|-------|
| Agriculture, sylviculture et pêche (1) | n. | 0,2 | 1,4 | n. | n. | 0,2 | 0,2 | 0,2 | 0,2 | 3,8 | 3,6 |
| Industrie manufacturière, industrie extractive, autre industrie (2) | n. | 36,9 | 36,3 | n. | n. | 48,9 | 60,7 | 69,5 | 67,1 | 72,5 | 72,6 |
| Construction (3) | n. | 1,8 | 0,6 | n. | n. | 1,4 | 3,4 | 5,1 | 6,1 | 8,7 | 8,4 |
| Commerce, transport, hébergement et restauration (4) | n. | 36,5 | 24,3 | n. | n. | 38,2 | 47,7 | 49,9 | 43,6 | 68,0 | 71,6 |
| Information et communication (5) | n. | 1,3 | 0,3 | n. | n. | 3,0 | 7,1 | 10,9 | 9,9 | 5,9 | 5,6 |
| Activités financières et d'assurance (6) | n. | 2,7 | 2,7 | n. | n. | 4,4 | 4,0 | 4,3 | 3,8 | 3,7 | 3,4 |
| Activités immobilières (7) | n. | 0,0 | 0,0 | n. | n. | 0,6 | 0,6 | 0,6 | 0,5 | 0,5 | 0,9 |
| Administration publique, enseignement, santé humaine et action sociale (9) | n. | 6,0 | 3,4 | n. | n. | 2,8 | 2,6 | 2,5 | 2,6 | 2,7 | 2,8 |
| Activités spécialisées, scientifiques et techniques; activités de services administratifs et de soutien; autres activités de services (8+10) | n. | 3,9 | 10,1 | n. | n. | 9,8 | 15,7 | 18,9 | 22,2 | 23,0 | 30,2 |
| Dépenses de consommation finale des ménages (P.3) | n. | 26,8 | 60,8 | n. | n. | 73,3 | 74,7 | 81,5 | 88,0 | 97,7 | 96,6 |
| Importations de services | n. | 116,1 | 139,9 | n. | n. | 182,6 | 216,7 | 243,4 | 244,0 | 286,5 | 295,7 |

3.2.4 EXPORTATIONS DE SERVICES

(millions d'euros)

| | 1995 | 2000 | 2005 | 2006 | 2007 | 2008 | 2009 | 2010 | 2011 | 2012 | 2013 |
|---|------|-------|-------|------|------|-------|-------|-------|-------|-------|-------|
| Agriculture, sylviculture et pêche (1) | n. | 1,1 | 0,1 | n. | n. | 0,1 | 0,1 | 0,0 | 0,4 | 3,8 | 3,1 |
| Industrie manufacturière, industrie extractive, autre industrie (2) | n. | 8,0 | 20,5 | n. | n. | 8,0 | 21,7 | 20,7 | 13,8 | 24,7 | 17,7 |
| Construction (3) | n. | 1,8 | 3,3 | n. | n. | 1,3 | 1,0 | 5,6 | 2,0 | 1,3 | 1,0 |
| Commerce, transport, hébergement et restauration (4) | n. | 79,8 | 74,0 | n. | n. | 126,5 | 100,0 | 117,7 | 102,6 | 133,3 | 128,0 |
| Information et communication (5) | n. | 1,0 | 0,2 | n. | n. | 4,5 | 10,3 | 10,0 | 10,3 | 7,5 | 10,3 |
| Activités financières et d'assurance (6) | n. | 5,7 | 8,0 | n. | n. | 9,1 | 10,8 | 12,5 | 11,3 | 9,1 | 9,5 |
| Activités immobilières; activités spécialisées, scientifiques et techniques; activités de services administratifs et de soutien (7+8) | n. | 4,5 | 3,4 | n. | n. | 0,8 | 0,6 | 1,4 | 1,2 | 8,5 | 11,5 |
| Administration publique, enseignement, santé humaine et action sociale (9) | n. | 4,2 | 9,6 | n. | n. | 12,3 | 11,6 | 11,6 | 14,6 | 16,3 | 14,0 |
| Autres activités de services (10) | n. | 0,9 | 0,6 | n. | n. | 0,4 | 0,4 | 0,4 | 0,4 | 1,5 | 2,9 |
| Dépenses de consommation finale des ménages (P.3) | n. | 0,0 | 0,0 | n. | n. | 0,0 | 0,0 | 0,0 | 0,0 | 0,0 | 0,0 |
| Exportations de services | n. | 107,0 | 119,7 | n. | n. | 163,0 | 156,5 | 179,9 | 156,6 | 206,0 | 198,0 |

Remarques générales

Les totaux indiqués dans les tableaux peuvent différer de la somme des rubriques en raison des arrondis.

Le site internet de la Banque nationale de Belgique présente le [calendrier de publication](#) des principales statistiques économiques établies par la Banque et l'ICN.

En application du SDDS (IMF's Special Data Dissemination Standard), ce calendrier reprend également toutes les statistiques du SDDS. Les dates de publication sont celles qui ont été communiquées par les institutions qui établissent la statistique; certaines d'entre elles publient par leurs propres canaux des calendriers de publication de leurs statistiques plus détaillés que ceux mentionnés sur le site internet de la Banque.

Signes conventionnels

| | |
|----------|---|
| e | estimation |
| p | provisoire |
| - | la donnée n'existe pas ou n'a pas de sens |
| n. | non disponible |
| n.d.a. | non dénommé ailleurs |
| p.m. | pour mémoire |
| 0 ou 0,0 | néant ou inférieur à la moitié de la dernière unité retenue |

Liste des abréviations

| | |
|--------|--|
| BNB | Banque nationale de Belgique |
| C_A | Production selon les définitions des agrégats administratifs |
| C_B | Consommation intermédiaire selon les définitions des agrégats administratifs |
| C_C | Valeur ajoutée selon les définitions des agrégats administratifs |
| DGS | Direction générale Statistique du Service public fédéral Économie |
| FISIM | Financial intermediation services indirectly measured (en français: SIFIM) |
| IBSA | Institut bruxellois de statistique et d'analyse |
| ICN | Institut des comptes nationaux |
| INAMI | Institut national d'assurance maladie-invalidité |
| MA | Entreprises multi-arrondissementales, c'est à dire les entreprises possédant des établissements dans plusieurs arrondissements |
| NACE | Nomenclature générale des activités économiques dans la Communauté européenne |
| NUTS | Nomenclature des unités territoriales statistiques |
| NUTS 1 | Niveau code NUTS en Belgique: régions |
| NUTS 2 | Niveau code NUTS en Belgique: provinces |
| NUTS 3 | Niveau code NUTS en Belgique: arrondissements |
| ONSS | Office national de sécurité sociale |
| OPC | Organisme de placement collectif |
| P.61 | Code SEC pour les exportations de biens |
| P.62 | Code SEC pour les exportations de services |
| P.71 | Code SEC pour les importations de biens |
| P.72 | Code SEC pour les importations de services |
| RBC | Région de Bruxelles-Capitale |
| RF | Région flamande |
| RW | Région wallonne |
| S.11 | Secteur des sociétés non financières |
| S.13 | Administrations publiques |

| | |
|---------|---|
| S.14 | Ménages |
| SEC | Système européen de comptes nationaux et régionaux |
| SIFIM | Services d'intermédiation financière indirectement mesurés (en anglais: FISIM) |
| STATEC | Institut national de la statistique et des études économiques du Grand-Duché du Luxembourg |
| SUT | Supply and use table |
| SVR-DKB | Studiedienst van de Vlaamse Regering – Departement Kanselarij en Bestuur |
| TRE | Tableau des ressources et des emplois |
| UA | Entreprises uni-arrondissementales, c'est-à-dire les entreprises établies dans un seul arrondissement ou dont l'ensemble des établissements se trouvent dans le même arrondissement |

Commandes

Sur le site internet de la Banque nationale de Belgique, via la rubrique "[e-service](#)", vous pouvez souscrire gratuitement un abonnement par e-mail à cette publication. Elle vous sera envoyée par e-mail à la date de publication.

Via la rubrique "[Print-on-demand](#)", il y a la possibilité de commander une version papier de cette publication contre paiement.

Pour plus d'informations

Les personnes qui désirent plus d'informations sur le contenu, la méthodologie, les méthodes de calcul et les sources peuvent se mettre en rapport avec le service Comptes nationaux et régionaux de la Banque nationale de Belgique.

Tél. +32 2 221 30 40 - Fax +32 2 221 32 30
nationalaccounts@nbb.be

Editeur responsable

Rudi Acx

Chef du département Statistique générale

Banque nationale de Belgique

Société anonyme

RPM Bruxelles - Numéro d'entreprise: 0203.201.340

Siège social: boulevard de Berlaimont 14 - BE-1000 Bruxelles

www.nbb.be

© Illustrations: Banque nationale de Belgique

Mise en pages: BNB Statistique générale

Couverture: BNB AG - Prepress & Image

Publié en juillet 2016