



## Regionale rekeningen

Regionale verdeling van de consumptieve bestedingen  
van de gezinnen, de overheid en de instellingen zonder  
winstoogmerk en de gezinsbesparingen  
199J-2013

## Inhoud van de publicatie

Deze publicatie bevat de gegevens met betrekking tot de verdeling van de finale consumptieve bestedingen van de huishoudens, de overheid en de instellingen zonder winstoogmerk ten behoeve van de huishoudens. De eerste variabele is voor de periode 1999-2013 enkel beschikbaar voor de gewesten. De twee andere variabelen zijn voor de periode 1995-2013 beschikbaar per gewest, provincie en arrondissement. De regionale verdeling van de rekeningen van de huishoudens kon hierdoor uitgebreid worden tot het gezinssparen, maar dan enkel op het niveau van de gewesten. Cijfermateriaal voor de Duitstalige Gemeenschap is niet beschikbaar.

Deze resultaten kwamen tot stand via een samenwerking tussen de Nationale Bank van België (NBB), het Brussels Hoofdstedelijk Gewest, het Vlaams Gewest en het Waals Gewest.

Wat het Rijk betreft, stemmen de resultaten overeen met de ramingen van september 2015 uit de INR-publicatie 'Nationale rekeningen: Gedetailleerde rekeningen en tabellen 2014'.

De regionale verdeling is gebaseerd op methoden, definities en nomenclaturen die zijn vastgesteld volgens het Europees stelsel van nationale en regionale rekeningen (ESR 2010) zoals bedoeld in de Verordening (EG) nr. 549/2013 van de Raad van 21 mei 2013.

Deze publicatie bestaat uit drie delen. In het eerste deel worden de resultaten summier besproken. In het tweede deel worden de methodologische aanpassingen beschreven. In het derde deel wordt voor de periode 1999-2010 de impact van de methodologische wijzigingen nagegaan. Voor meer gedetailleerde tabellen voor de periode 1995-2013 wordt verwezen naar de internetsite van de NBB (link toevoegen).

Alle berekeningen werden afgesloten op 18 juni 2016.

© Nationale Bank van België, Brussel in samenwerking met de drie gewesten

Alle rechten voorbehouden.  
De volledige of gedeeltelijke vervoelvoudiging van deze brochure voor educatieve en niet-commerciële doeleinden is toegestaan mits bronvermelding.

ISSN 1372-7842 (online)

## Woord vooraf

In 2009 lanceerden de drie gewesten en de Nationale Bank van België (NBB) een gemeenschappelijk project om meer macro-economische statistieken met een gewestelijke dimensie op te stellen.

Behalve inzake de regionale overheidsstatistieken, die worden gepubliceerd door het Instituut voor de Nationale Rekeningen, is er vooruitgang geboekt in het vlak van de regionale macro-economische uitgaven. De regionale verdeling – voor de periode 1999-2010 en volgens de ESR 2010-methodologie – van de finale consumptieve bestedingen van de huishoudens, van de overheid en van de instellingen zonder winstoogmerk alsook van het gezinssparen werd in juli 2015 voor het eerst gepubliceerd. De periode die in deze publicatie wordt beschouwd, loopt van 1999 tot 2013.

Deze publicatie is het resultaat van de succesvolle samenwerking tussen de Bank en de Gewesten.

Dankzij dit project konden de inkomensrekeningen van de huishoudens worden uitgebreid. Zo konden de tertiaire inkomensverdelingsrekening - met als saldo het alternatief beschikbaar inkomen - en de rekening voor besteding van het beschikbaar inkomen - met als saldo de besparingen - op het gewestelijk niveau worden opgesteld.

Het aantal tabellen in deze publicatie is beperkt. Alle gedetailleerde resultaten kunnen echter worden geraadpleegd in de online gegevensbank NBB.Stat.

De Gouverneur  
van de Nationale Bank van België

Jan Smets

Brussel, juli 2016



# Inhoudstafel

Woord vooraf	3
Commentaar	9
1. Regionale verdeling van de consumptieve bestedingen van de huishoudens (P.3_S.14)	10
1.1 Overzicht	10
1.2 Uitgaven naar productcategorie voor de periode 1999-2013	11
1.3 Bestedingen naar productcategorie voor het jaar 2013	13
2. Regionale verdeling van de consumptieve bestedingen van de overheid (P.3_S.13)	16
2.1 Overzicht	16
2.2 Consumptieve bestedingen van de overheid naar component	17
3. Regionale verdeling van de consumptieve bestedingen van instellingen zonder winst oogmerk ten behoeve van huishoudens (P.3_S.15)	19
3.1 Overzicht	19
3.2 Consumptieve bestedingen van de IZW's t.b.v. huishoudens naar component	20
4. Regionale verdeling van de werkelijke consumptie (P.4)	21
4.1 Werkelijke individuele consumptie van de huishoudens	21
4.1.1 Overzicht	21
4.1.2 Werkelijke individuele consumptie van de huishoudens naar component	22
4.2 Totale werkelijke consumptie	23
4.2.1 Overzicht	23
4.2.2 Totale werkelijke consumptie naar component	24
5. Uitbreiding van de regionale verdeling van de inkomensrekeningen van de huishoudens	25
5.1 Regionale verdeling van het alternatief netto beschikbaar inkomen (B.7n)	25
5.1.1 Overzicht	25
5.1.2 Netto alternatief beschikbaar inkomen naar component	26
5.2 Regionale verdeling van het verbruik van vaste activa (P.51c)	27
5.3 Regionale verdeling van het bruto beschikbaar inkomen (B.6g) en van de bruto besparingen (B.8g)	28
5.3.1 Bruto beschikbaar inkomen van de huishoudens	28
5.3.2 Bruto besparingen van de huishoudens	29
5.4 Spaarquote van de huishoudens	31

5.5	Verloop van de voornaamste aggregaten van de inkomensrekening van de huishoudens	32
	<b>Methodologische wijzigingen</b>	<b>34</b>
1.	<b>Consumptieve bestedingen van de huishoudens (P.3_S.14)</b>	<b>34</b>
1.1	Werkelijke woninghuur (COICOP 041) en toegerekende woninghuur (COICOP 042)	34
1.2	Ophalen van huishoudelijk afval (COICOP 0442)	34
1.3	Huishoudelijke diensten (COICOP 0562 <i>Partim</i> )	35
1.4	Aankopen van voertuigen (COICOP 0711 <i>Partim</i> )	35
1.5	Kosten gekoppeld aan het gebruik van particuliere voertuigen (COICOP 072)	35
1.5.1	Brandstoffen en smeeroliën voor persoonlijke voertuigen (COICOP 0722) en herstelling en onderhoud van persoonlijke voertuigen (COICOP 0723)	35
1.5.2	Andere diensten die verband houden met het gebruik van persoonlijke voertuigen (COICOP 0724, autorijlessen <i>Partim</i> )	35
1.6	Prostitutie (COICOP 122)	36
1.7	Verzekeringen (COICOP 125)	36
1.8	Overige financiële diensten (COICOP 1262)	36
1.9	Verwerking van de gegevens van de gezinsbudgetenquête in de pare jaren (2012, 2014 en volgende) en de tussenliggende jaren (onpare jaren vanaf 2011)	36
2.	<b>Finale consumptieve bestedingen van de overheid (P.3_S.13)</b>	<b>39</b>
2.1	Uitsplitsing van de bestedingen in individuele en collectieve bestedingen	39
2.2	Zorgverzekering, "Vlaams Zorgfonds"	39
2.3	Sociale en culturele diensten	39
2.4	Tegemoetkomingen voor kinderopvang en de verzorging van ouderen en/of gehandicapten	39
3.	<b>Finale consumptieve bestedingen van de instellingen zonder winstoogmerk ten behoeve van huishoudens (P.3_S.15)</b>	<b>40</b>
3.1	Harmonisering van de NACE-codes, verwerking van patronale socialebijdrageverminderingen voor doelgroepen en van de andere subsidies op productie	40
3.2	Rsz-bezoldigingen van de kerkfabrieken en jeugthuizen	40
4	<b>Verbruik van vaste activa (P.51c)</b>	<b>40</b>
	<b>Gevolgen van de wijzigingen ten opzichte van de publicatie van de regionale rekeningen van juli 2015</b>	<b>41</b>
1.	<b>Finale consumptieve bestedingen van de huishoudens (P.3_S.14)</b>	<b>41</b>
2.	<b>Finale consumptieve bestedingen van de overheid (P.3_S.13)</b>	<b>43</b>
3.	<b>Finale consumptieve bestedingen van de instellingen zonder winstoogmerk ten behoeve van huishoudens (P.3_S.15)</b>	<b>44</b>
4.	<b>Inkomensrekeningen van de huishoudens</b>	<b>45</b>

## Tabellen

Introductie	49
1. Consumptieve bestedingen van huishoudens per gewest (NUTS-1) en COICOP 2 en 3 digits	51
1.1 Brussels Hoofdstedelijk Gewest - Absolute cijfers	52
1.2 Brussels Hoofdstedelijk Gewest - Aandeel per geografische eenheid	54
1.3 Vlaams Gewest - Absolute cijfers	56
1.4 Vlaams Gewest - Aandeel per geografische eenheid	58
1.5 Waals Gewest - Absolute cijfers	60
1.6 Waals Gewest - Aandeel per geografische eenheid	62
1.7 Extraregionaal gebied - Absolute cijfers	64
1.8 Extraregionaal gebied - Aandeel per geografische eenheid	66
1.9 Het Rijk - Absolute cijfers	68
2. Consumptieve bestedingen van overheid per gewest (NUTS-1)	71
2.1 Brussels Hoofdstedelijk Gewest - Absolute cijfers	72
2.2 Brussels Hoofdstedelijk Gewest - Aandeel per geografische eenheid	72
2.3 Vlaams Gewest - Absolute cijfers	74
2.4 Vlaams Gewest - Aandeel per geografische eenheid	74
2.5 Waals Gewest - Absolute cijfers	76
2.6 Waals Gewest - Aandeel per geografische eenheid	76
2.7 Het Rijk - Absolute cijfers	78
3. Consumptieve bestedingen van instellingen zonder winstoogmerk (IZW's) ten behoeve van huishoudens per gewest (NUTS-1)	79
3.1 Brussels Hoofdstedelijk Gewest - Absolute cijfers	80
3.2 Brussels Hoofdstedelijk Gewest - Aandeel per geografische eenheid	80
3.3 Vlaams Gewest - Absolute cijfers	81
3.4 Vlaams Gewest - Aandeel per geografische eenheid	81
3.5 Waals Gewest - Absolute cijfers	82
3.6 Waals Gewest - Aandeel per geografische eenheid	82
3.7 Het Rijk - Absolute cijfers	83
4. Werkelijke consumptie per gewest (NUTS-1)	85
4.1 Brussels Hoofdstedelijk Gewest - Absolute cijfers	86
4.2 Brussels Hoofdstedelijk Gewest - Aandeel per geografische eenheid	86
4.3 Vlaams Gewest - Absolute cijfers	87
4.4 Vlaams Gewest - Aandeel per geografische eenheid	87
4.5 Waals Gewest - Absolute cijfers	88
4.6 Waals Gewest - Aandeel per geografische eenheid	88
4.7 Het Rijk - Absolute cijfers	89
5. Inkomensrekeningen van de huishoudens per gewest (NUTS-1) (netto)	91
5.1 Brussels Hoofdstedelijk Gewest - Absolute cijfers	92
5.2 Brussels Hoofdstedelijk Gewest - Aandeel per geografische eenheid	93
5.3 Vlaams Gewest - Absolute cijfers	94
5.4 Vlaams Gewest - Aandeel per geografische eenheid	95
5.5 Waals Gewest - Absolute cijfers	96
5.6 Waals Gewest - Aandeel per geografische eenheid	97
5.7 Extraregionaal gebied - Absolute cijfers	98
5.8 Extraregionaal gebied - Aandeel per geografische eenheid	99
5.9 Het Rijk - Absolute cijfers	100

6.	Inkomensrekeningen van de huishoudens per gewest (NUTS-1) (bruto)	101
6.1	Brussels Hoofdstedelijk Gewest - Absolute cijfers	102
6.2	Brussels Hoofdstedelijk Gewest - Aandeel per geografische eenheid	103
6.3	Vlaams Gewest - Absolute cijfers	104
6.4	Vlaams Gewest - Aandeel per geografische eenheid	105
6.5	Waals Gewest - Absolute cijfers	106
6.6	Waals Gewest - Aandeel per geografische eenheid	107
6.7	Extraregionaal gebied - Absolute cijfers	108
6.8	Extraregionaal gebied - Aandeel per geografische eenheid	109
6.9	Het Rijk - Absolute cijfers	110
	Lijst van afkortingen	111
	Algemene opmerkingen	113
	Conventionele tekens	115



## Commentaar

In 2009 gingen de Nationale Bank van België en het Brussels Hoofdstedelijk Gewest, het Vlaams Gewest en het Waals Gewest van start met een project tot uitbreiding van de regionale economische statistieken. Dat project beoogde, onder meer, de verdere uitbouw van de bestedingsoptiek van het bbp. In juli 2015 verschenen ter zake twee publicaties: een publicatie gewijd aan de regionale verdeling van de finale consumptieve bestedingen van de huishoudens, de overheid en de instellingen zonder winstoogmerk alsook van het gezinssparen (periode 1999-2010) en een andere publicatie met betrekking tot de regionale verdeling van de Belgische in- en uitvoer van goederen en diensten (periode 1995-2012).

Deze publicatie handelt over de regionale verdeling van de finale consumptieve bestedingen, die het leeuwendeel uitmaken van het bbp volgens de bestedingsoptiek, en over de uitbreiding van de inkomensrekening van de huishoudens voor de periode 1999-2013.

Het publiceren van regionale cijfers met betrekking tot de finale consumptieve bestedingen wordt door Eurostat nog niet verplicht opgelegd<sup>1</sup>. Niettemin berusten de regionale verdelingen, waarvan sprake in dit document, op methodologische principes die op Europees niveau zijn vastgelegd krachtens het nieuw Europees Stelsel van Rekeningen (ESR 2010) waarop de tot op heden gepubliceerde regionale rekeningen gebaseerd zijn.

De periode die in deze analyse wordt beschouwd, is beperkt vanwege de tijdelijke beschikbaarheid van de op gewestelijk niveau gehanteerde bronnen. De gezinsbudgetenquête, die de voornaamste regionale bron is voor het ramen van de finale consumptieve bestedingen van de huishoudens, is jaarlijks slechts beschikbaar tussen 1999 en 2010, vervolgens om de twee jaar vanaf 2012. De beschrijving van alle resultaten blijft tot die periode (1999-2013) beperkt, ook al zijn de finale consumptieve bestedingen van de overheid en van de instellingen zonder winstoogmerk ten behoeve van huishoudens over een langere periode beschikbaar (1995 tot 2013).

De voorgestelde resultaten zijn op het niveau van het Rijk coherent met de september 2015-versie van de gedetailleerde nationale rekeningen, opgesteld volgens het ESR 2010. Alle ramingen zijn gebeurd tegen lopende prijzen.

Alle resultaten zijn uitgedrukt in nominale termen.

In dit deel worden de resultaten voorgesteld inzake, enerzijds, de consumptieve bestedingen per sector en, anderzijds, de uitbreiding van de inkomensrekening van de huishoudens en in fine de raming van de besparingen van de huishoudens.

Deze resultaten worden geanalyseerd voor de periode van 2010 tot 2013, omdat die jaren nog niet allemaal beschikbaar waren op het ogenblik van de voorgaande publicatie van de regionale rekeningen, in juli 2015.

Aangezien alle resultaten eveneens worden getoetst aan het aantal inwoners, teneinde het niveau van de uitgaven

<sup>1</sup> Het overgangsprogramma ESR 2010 van Eurostat vermeldt facultatief de finale consumptieve uitgaven van de huishoudens op het NUTS 2-niveau.

per inwoner weer te geven, is het nuttig het verloop van de gemiddelde bevolking over de periode 2010-2013 te illustreren, zoals in tabel 1. Indien de uitgaven minder snel stijgen dan het bevolkingsaantal, nemen de uitgaven per inwoner uiteraard af.

TABEL 1 GEMIDDELDE TOTALE BEVOLKING

Jaar	Aantal inwoners				Jaar	Groei in %			
	Brussel	Vlaanderen	Wallonië	België		Brussel	Vlaanderen	Wallonië	België
2010	1 104 313	6 279 311	3 511 962	10 895 586	2011	2,2	0,8	0,7	0,9
2011	1 128 971	6 328 702	3 535 935	10 993 607	2012	1,6	0,7	0,6	0,7
2012	1 147 398	6 371 056	3 556 503	11 074 957	2013	1,1	0,5	0,4	0,5
2013	1 159 714	6 401 026	3 571 501	11 132 241	2010-2013	5,0	1,9	1,7	2,2

Bronnen: NBB, BISA, IWEPS en SVR-DKB

## 1. Regionale verdeling van de finale consumptieve bestedingen van de huishoudens (P.3\_S.14)

### 1.1 Overzicht

Op Belgisch niveau zijn de finale consumptieve bestedingen van de huishoudens tussen 2010 en 2013 met 8,0 % gestegen, van € 184,9 miljard in 2010 tot € 199,7 miljard in 2013.

TABEL 2 CONSUMPTIEVE BESTEDINGEN VAN DE HUISHOUDENS

Jaar	Mln.euro				Jaar	Euro per inwoner			
	Brussel	Vlaanderen	Wallonië	België		Brussel	Vlaanderen	Wallonië	België
2010	19 052,6	108 471,5	57 341,4	184 948,4	2010	17 252,9	17 274,4	16 327,5	16 974,6
2011	19 164,6	113 165,4	58 841,7	191 259,7	2011	16 975,3	17 881,3	16 641,1	17 397,4
2012	19 607,7	116 477,9	59 840,5	196 017,9	2012	17 088,8	18 282,4	16 825,7	17 699,2
2013	19 886,4	119 211,5	60 490,2	199 682,4	2013	17 147,7	18 623,8	16 936,9	17 937,3
Groei in %									
2011	0,6	4,3	2,6	3,4	2011	-1,6	3,5	1,9	2,5
2012	2,3	2,9	1,7	2,5	2012	0,7	2,2	1,1	1,7
2013	1,4	2,3	1,1	1,9	2013	0,3	1,9	0,7	1,3
2010-2013	4,4	9,9	5,5	8,0	2010-2013	-0,6	7,8	3,7	5,7
Jaar	Rijk = 100 %				Jaar	Relatieve uitgaven in %			
	Brussel	Vlaanderen	Wallonië	België		Brussel	Vlaanderen	Wallonië	België
2010	10,3	58,6	31,0	100	2010	101,6	101,8	96,2	100
2011	10,0	59,2	30,8	100	2011	97,6	102,8	95,7	100
2012	10,0	59,4	30,5	100	2012	96,6	103,3	95,1	100
2013	10,0	59,7	30,3	100	2013	95,6	103,8	94,4	100

Bronnen: NBB, BISA, IWEPS en SVR-DKB

In het Vlaams Gewest namen de consumptieve bestedingen van de huishoudens tussen 2010 en 2013 het sterkst toe, namelijk met 9,9 %. In 2013 beliepen ze € 119,2 miljard.

In het Waals Gewest liepen de consumptieve bestedingen van de huishoudens in 2013 op tot € 60,5 miljard, een toename met 5,5 % ten opzichte van 2010.

In het Brussels Hoofdstedelijk Gewest waren de consumptieve bestedingen van de huishoudens in 2013 goed voor € 19,9 miljard, een stijging met 4,4 % ten opzichte van 2010, wat de kleinste toename van de drie gewesten was. Tijdens de beschouwde periode zijn de consumptieve bestedingen van de Brusselse huishoudens in 2012 en 2013 sneller gestegen dan die van de Waalse, terwijl ze in 2011 minder snel toenamen.

Per inwoner kwam de groei van de consumptieve bestedingen van de huishoudens tussen 2010 en 2013 uit op 5,7 % voor het Rijk, 7,8 % in Vlaanderen (veruit de grootste stijging) en 3,7 % in Wallonië. In Brussel werd een daling van 0,6 % opgetekend (helemaal toe te schrijven aan het jaar 2011).

Het aandeel van de gewesten in de consumptieve bestedingen van de huishoudens varieerde van jaar tot jaar, behalve dat van Brussel. Het aandeel van Vlaanderen beliep 59,7 % in 2013, tegen 58,6 % drie jaar eerder. Dat van Wallonië liep terug van 31,0 tot 30,3 %. Het Brusselse aandeel daalde van 10,3 % tot 10,0 % tussen 2010 en 2011, en bleef nadien stabiel.

Tijdens het laatste jaar van de waarnemingsperiode (2013) was de stijging van de consumptieve bestedingen nog altijd groter in Vlaanderen (2,3 %) dan in de andere gewesten (1,4 % in Brussel en 1,1 % in Wallonië). Rekening houdend met de bevolkingsgroei, beliep de groei 1,9 % in Vlaanderen, 0,7 % in Wallonië en 0,3 % in Brussel.

## 1.2 Uitgaven naar productcategorie voor de periode 2010-2013

De totale consumptieve bestedingen van de huishoudens kunnen worden uitgesplitst in verbruikte goederen en diensten, gegroepeerd volgens de *classificatie van individuele verbruiksfuncties van de huishoudens* (of COICOP). De graad van detail waarmee de hierna volgende analyse wordt uitgevoerd, beperkt zich tot het driecijferig niveau van deze classificatie, hetzij 44 productcategorieën.

Op het niveau van de Belgische huishoudens bestond de top vijf van de producten die tussen 2010 en 2013 het meest bijdroegen tot de stijging van de consumptieve bestedingen van huishoudens uit voedingsmiddelen (COICOP 011), toegerekende woninghuur (COICOP 042), elektriciteit, gas en andere brandstoffen (COICOP 045), kosten gekoppeld aan het gebruik van particuliere voertuigen (COICOP 072) en restaurants en cafés (COICOP 111). Tussen 2010 en 2013 droegen deze vijf bestedingscategorieën voor 4,8 procentpunt bij tot de stijging van de consumptieve bestedingen van de Belgische huishoudens, en gemiddeld beliep hun aandeel in die periode 36,4 %. Samen lieten ze tijdens die periode een toename van 12,1 % optekenen (meer dan de totale groei van 8,0 %) en in 2013 kwamen ze uit op € 81,8 miljard.

**TABEL 3** BESTEDINGSCATEGORIEËN (COICOP 3 CIJFERS) MET DE GROOTSTE INVLOED OP DE STIJGING VAN DE FINALE CONSUMPTIEVE BESTEDINGEN VAN DE HUISHOUDENS TIJDENS DE PERIODE 2010-2013  
(in procentpunt)

COICOP 3 digits	Brussel	Vlaanderen	Wallonië	België
Voedingsmiddelen (011)	0,98	1,35	0,86	1,16
Kledingartikelen (031)	-0,12	1,00	-0,10	0,54
Werkelijke woninghuur (041)	0,99	0,40	0,58	0,52
Toegerekende woninghuur (042)	0,81	0,77	0,43	0,67
Elektriciteit, gas en andere brandstoffen (045)	0,93	0,82	1,30	0,98
Kosten gekoppeld aan het gebruik van particuliere voertuigen (072)	0,09	0,72	0,88	0,70
Restaurants en cafés (111)	0,50	1,64	0,81	1,27
<b>p.m. totale groei (in %)</b>	<b>4,4</b>	<b>9,9</b>	<b>5,5</b>	<b>8,0</b>

Bronnen: NBB, BISA, IWEPS en SVR-DKB

In Vlaanderen waren de vijf voornaamste types van bestedingen nagenoeg dezelfde als op Belgisch niveau, behalve dat de kosten gekoppeld aan het gebruik van particuliere voertuigen (COICOP 072) verdwenen ten voordele van de kledingartikelen (COICOP 031). De bijdrage van de vijf voornaamste categorieën tot de toename van de bestedingen bedroeg 5,6 procentpunt. Hun gemiddelde aandeel tijdens de periode 2010-2013 beliep

40,1 %. De waarde van die vijf types van bestedingen bedroeg in 2013 € 46,3 miljard euro (+15 %, tegen +9,9 % voor de totale groei).

Ook in Wallonië verschilden de vijf belangrijkste rubrieken van die op Belgisch niveau, maar in dit geval verdween de toegerekende woninghuur (COICOP 042) ten voordele van de werkelijke woninghuur (COICOP 041). De bijdrage van de vijf voornaamste categorieën tot de toename van de bestedingen bedroeg 4,4 procentpunt, wat naar verhouding meer was dan voor België als geheel. Hun gemiddelde aandeel in het totaal was geringer dan in Vlaanderen (37,2 %). De bestedingen van deze vijf rubrieken stegen tussen 2010 en 2013 met 13,3 %, en kwamen in dat laatste jaar uit op € 21,7 miljard.

Brussel onderscheidde zich van de twee andere gewesten, in de zin dat zowel de werkelijke (COICOP 041) als de toegerekende woninghuur (COICOP 042) deel uitmaakte van de top vijf, met een duidelijk hogere bijdrage tot de groei. De bijdrage van de kosten gekoppeld aan het gebruik van particuliere voertuigen (COICOP 072) is daarentegen veel geringer in Brussel. Dat de werkelijke woninghuur in de top vijf staat, heeft er mee te maken dat het Brussels Hoofdstedelijk Gewest een groter aandeel huurders telt dan de andere gewesten. De bijdrage van de vijf voornaamste rubrieken (COICOP 011, 041, 042, 045 en 111) kwam uit op 4,2 procentpunt, wat naar verhouding meer is dan overal elders. In 2013 waren die rubrieken goed voor € 8,8 miljard (+10,1 %).

Andere uitgaven namen gedurende de hele periode vrij sterk toe – met een gecumuleerde stijging van bijna 15 % of zelfs meer (20 % in Vlaanderen, aangezien de totale groei er veel hoger was dan in de andere gewesten) - hoewel hun aandeel in de totale consumptieve bestedingen vaak kleiner was.

Op Belgisch niveau waren die andere snel groeiende categorieën de diensten van artsen, verpleegsters en andere geschoolden (COICOP 062: 18,3 %), verdovende middelen<sup>1</sup> (COICOP 023: 20,0 %) en de andere diensten (COICOP 127: 22,7 %).

In Vlaanderen waren de bestedingen in kwestie veel talrijker, zelfs als alleen die met een stijging van meer dan 20 % tijdens de periode 2010-2013 in aanmerking worden genomen. Het betreft goederen en diensten voor het dagelijks onderhoud van de woning (COICOP 056: 20,4 %), verdovende middelen (COICOP 023: 21,0 %), telefoon-, telegraaf- en faxtoestellen (COICOP 082: 21,5 %), vaat- en glaswerk en huishoudelijke artikelen (COICOP 054: 22,5 %), andere diensten (COICOP 127: 24,6%), huishoudtextiel (COICOP 052: 26,5 %), maar vooral artikelen voor persoonlijk gebruik (COICOP 123: 32,4 %) die de sterkste stijging van de COICOP-categorieën met 3 cijfers liet optekenen voor alle gewesten samen.

In Wallonië gaat het over andere categorieën, namelijk: diensten i.v.m. recreatie en cultuur (COICOP 094: 16,5 %), herstelling en courant onderhoud van de woning (COICOP 043: 17,5 %), diensten van artsen, verpleegsters en andere geschoolden (COICOP 062: 17,8 %), verpleging in ziekenhuizen en gelijkgestelde diensten (COICOP 063: 18,1 %), pakketreizen (COICOP 096: 18,1 %), vervoerdiensten (COICOP 073: 20,9 %), andere diensten (COICOP 127: 23,6 %) en verdovende middelen (COICOP 023: 27,6 %).

In Brussel waren de sterk stijgende bestedingscategorieën tussen 2010 en 2013 veel minder talrijk dan in de andere gewesten. Het betrof pakketreizen (COICOP 096: 18,1 %), diensten van artsen, verpleegsters en andere geschoolden (COICOP 062: 18,2 %), vervoerdiensten (COICOP 073: 20,2 %) en vooral gereedschappen voor huis en tuin (COICOP 055: 30,9 %).

De hierboven vermelde categorieën lieten tussen 2010 en 2013 forse stijgingen optekenen. Er waren evenwel ook bestedingscategorieën die tijdens dezelfde periode sterk terugliepen.

Slechts in één geval gebeurde dat zowel in België als in de drie gewesten, namelijk bij de bestedingen voor hotels (COICOP 112), die fors achteruitgingen op nationaal (-28,2 %) en op regionaal niveau (-26,3 % in Vlaanderen, -28,4 % in Brussel en zelfs -32,8 % in Wallonië).

In het Brussels Hoofdstedelijk Gewest liep ook tabak (COICOP 022: -17,7 %) sterk terug, net als het duo 'audio-,

<sup>1</sup> Wegens het gebruik van de verdeelsleutel tabak, COICOP 022.

video-, foto- en gegevensverwerkingsapparaten' en 'duurzame recreatiegoederen' (COICOP 091 en 092: -34,2 %).

In Wallonië werd een forse daling opgetekend voor de duo's 'audio-, video-, foto- en gegevensverwerkingsapparaten' en 'duurzame recreatiegoederen' (COICOP 091 en 092: -15,6 %) enerzijds, en 'meubelen en stoffering, vloerbekleding' en 'huishoudelijke apparaten' (COICOP 051 en 053: -16,8 %) anderzijds.

### 1.3 Uitgaven naar productcategorie voor het jaar 2013

De resultaten voor het laatste jaar verschillen vrij sterk van die voor de periode 2010-2013 als geheel. Daarom wordt stilgestaan bij de resultaten voor 2013.

Op Belgisch niveau en ten opzichte van de situatie voor de gehele periode is de top vijf van de rubrieken met de grootste bijdrage tot de groei veranderd: zowel gas en elektriciteit (COICOP 045) als kosten gekoppeld aan het gebruik van particuliere voertuigen (COICOP 072) zijn uit die top vijf verdwenen, ten voordele van de werkelijke woninghuur (COICOP 041) en de financiële diensten (COICOP 126). Deze twee categorieën, alsook voedingsmiddelen (COICOP 011), toegerekende woninghuur (COICOP 042) en restaurants en cafés (COICOP 111) droegen voor 1,4 procentpunt bij tot de stijging van de consumptieve bestedingen van de huishoudens.

**TABEL 4** BESTEDINGSCATEGORIEËN (COICOP 3 CIJFERS) MET DE GROOTSTE INVLOED OP DE STIJGING VAN DE FINALE CONSUMPTIEVE BESTEDINGEN VAN DE HUISHOUDENS VOOR 2013  
(in procentpunt)

COICOP 3 digits	Brussel	Vlaanderen	Wallonië	België
Voedingsmiddelen (011)	0,75	0,41	0,41	0,45
Tabak (022)	-0,17	0,12	0,23	0,12
Kledingartikelen (031)	0,00	0,21	-0,10	0,10
Werkelijke woninghuur (041)	0,00	0,11	0,40	0,19
Toegerekende woninghuur (042)	0,28	0,22	0,17	0,21
Watervoorziening en overige diensten i.v.m. woningen (044)	0,19	0,02	0,06	0,05
Meubelen, stoffering, tapijten en andere vloerbekleding en huishoudtoestellen (051 en 053)	0,88	-0,07	-0,31	-0,05
Aankopen van particuliere voertuigen (071)	-0,89	0,18	0,31	0,11
Restaurants en cafés (111)	0,29	0,58	0,19	0,43
Financiële diensten (126)	0,14	0,19	0,14	0,17
p.m. totale groei (in %)	<b>1,4</b>	<b>2,3</b>	<b>1,1</b>	<b>1,9</b>

Bronnen: NBB, BISA, IWEPS en SVR-DKB

Behalve de werkelijke woninghuur (COICOP 041), die ontbreekt ten voordele van de kledingartikelen (COICOP 031), waren de andere categorieën in Vlaanderen dezelfde als op Belgisch niveau. Deze vijf categorieën droegen voor 1,6 procentpunt bij tot de toename van de bestedingen van de huishoudens.

In het Waals Gewest werden de toegerekende woninghuur (COICOP 042) en de financiële diensten (COICOP 126) in de rangschikking vervangen door tabak (COICOP 022) en aankopen van voertuigen (COICOP 071). Deze twee laatste categorieën droegen, samen met voedingsmiddelen (COICOP 011), werkelijke woninghuur (COICOP 041) en restaurants en cafés (COICOP 111), voor 1,5 procentpunt bij tot de stijging van de bestedingen van de Waalse huishoudens, wat meer is dan de groei van de totale bestedingen van de Waalse huishoudens in 2013 (1,1 %).

Het Brussels Hoofdstedelijk Gewest laat voor het laatste jaar wijzigingen optekenen ten opzichte van de situatie voor de gehele periode en in vergelijking met de andere gewesten. Ten opzichte van de situatie voor de periode 2010-2013 verdwenen gas en elektriciteit (COICOP 045) en de werkelijke woninghuur (COICOP 041) ten voordele van de watervoorziening en overige diensten i.v.m. woningen (COICOP 044) en het duo 'meubelen en stoffering, vloerbekleding' en 'huishoudelijke apparaten' (COICOP 051 en 053). Deze twee categorieën, aangevuld met voedingsmiddelen (COICOP 011), toegerekende woninghuur (COICOP 042) en restaurants en cafés (COICOP

111), droegen voor 2,4 procentpunt bij tot de stijging van de bestedingen van de huishoudens, wat veel meer is dan de groei van de totale bestedingen van de Brusselse huishoudens voor 2013 (1,4 %).

Naast deze bestedingen, zijn andere rubrieken vrij snel gestegen tussen 2012 en 2013, met groeicijfers van bijna 5 % en zelfs meer. Deze snel groeiende bestedingscategorieën zijn niet altijd dezelfde als die voor het geheel van de periode 2010-2013.

Op Belgisch niveau ging het om verdovende middelen (COICOP 023: 5,9 %), telefoon-, telegraaf- en faxtoestellen (COICOP 082: 6,0 %), tabak (COICOP 022: 6,4 %) en sociale bescherming (COICOP 124: 6,4 %).

Voor Vlaanderen betrof het een zeer groot aantal categorieën met, net als op Belgisch niveau, verdovende middelen (COICOP 023: 6,2 %), tabak (COICOP 022: 6,8 %), sociale bescherming (COICOP 124: 7,6 %) en telefoon-, telegraaf- en faxtoestellen (COICOP 082: 7,9 %). Andere types van bestedingen lieten evenwel forse stijgingen optekenen: andere diensten (COICOP 127: 5,1 %), goederen en diensten voor het dagelijks onderhoud van de woning (COICOP 056: 5,6 %), alcoholvrije dranken (COICOP 012: 5,8 %), herstelling en courant onderhoud van de woning (COICOP 043: 6,3 %), lichaamsverzorging (COICOP 121: 5,6 %), aankopen van voertuigen (COICOP 071: 6,7 %) en het duo 'audiovisuele, fotografische en informaticoestellen en -dragers' en 'duurzame recreatiegoederen' (COICOP 091 en 092: 7,0 %).

In Wallonië werd een groei van meer dan 5 % opgetekend voor andere categorieën dan in België en Vlaanderen, onder meer voor de financiële diensten (COICOP 126: 5,3 %), vervoerdiensten (COICOP 073: 5,3 %), sociale bescherming (COICOP 124: 5,3 %), artikelen voor persoonlijk gebruik (COICOP 123: 6,9 %) en verdovende middelen (COICOP 023: 9,9 %).

In Brussel namen de uitgaven voor financiële diensten (COICOP 126: 5,1 %), andere diensten (COICOP 127: 5,2 %), lichaamsverzorging (COICOP 121: 5,7 %), gereedschappen voor huis en tuin (COICOP 055: 13,6 %) en huishoudtextiel (COICOP 052: 21,5 %) het sterkst toe in 2013.

Terwijl deze bestedingscategorieën in 2013 fors toenamen, lieten andere daarentegen een daling van meer dan 5 % optekenen.

Een bestedingscategorie gaf op alle geografische niveaus een scherpe daling te zien: de uitgaven voor verzekeringen<sup>1</sup> daalden met 16,2 % op Belgisch niveau, variërend van -13,0 % in Brussel, -14,0 % in Wallonië tot -17,6 % in Vlaanderen.

In België liepen de uitgaven voor postdiensten (COICOP 081: -6,3 %) en hotels (COICOP 112: -7,6 %) eveneens terug.

Ook in het Vlaams Gewest gaven de hotels (COICOP 112: -6,0 %) het laatste jaar een daling te zien.

Naast de verzekeringen, liet een groter aantal bestedingscategorieën in Wallonië een daling optekenen in 2013, namelijk de pakketreizen (COICOP 096: -5,9 %), huishoudtextiel (COICOP 052: -8,9 %), postdiensten (COICOP 081: -9,8 %), het duo 'meubelen en stoffering, vloerbekleding' en 'huishoudelijke apparaten' (COICOP 051 en 053: -10,7 %), hotels (COICOP 112: -14,5 %) en het andere duo dat bestaat uit 'audiovisuele, fotografische en informaticoestellen en -dragers' en 'duurzame recreatiegoederen' (COICOP 091 en 092: -20,2 %).

In het Brussels Gewest waren de teruglopende bestedingscategorieën niet helemaal dezelfde als in de twee andere gewesten. Het betrof de telefoon-, telegraaf- en faxdiensten (COICOP 083: -6,1 %), tabak (COICOP 022: -7,7 %) en dus ook verdovende middelen (COICOP 023: -8,3 %), het duo 'audio-, video-, foto- en gegevensverwerkingsapparaten' en 'duurzame recreatiegoederen' (COICOP 091 en 092: -16,4 %) en aankopen van voertuigen (COICOP 071: -30,0 %).

<sup>1</sup> Zoals uiteengezet in het tweede gedeelte, zijn de groepsverzekeringen en pensioenfondsen overgebracht van de verzekeringen naar de financiële diensten.

Om een volledig beeld te schetsen van de consumptieve bestedingen van de huishoudens voor 2013, toont grafiek 1 de verdeling tussen de verschillende geaggregeerde bestedingscategorieën op het tweecijferig niveau van de COICOP-classificatie.

GRAFIEK 1 FINALE CONSUMPTIEVE BESTEDINGEN VAN DE HUISHOUDENS VOOR 2013 NAAR COICOP 2 CIJFERS

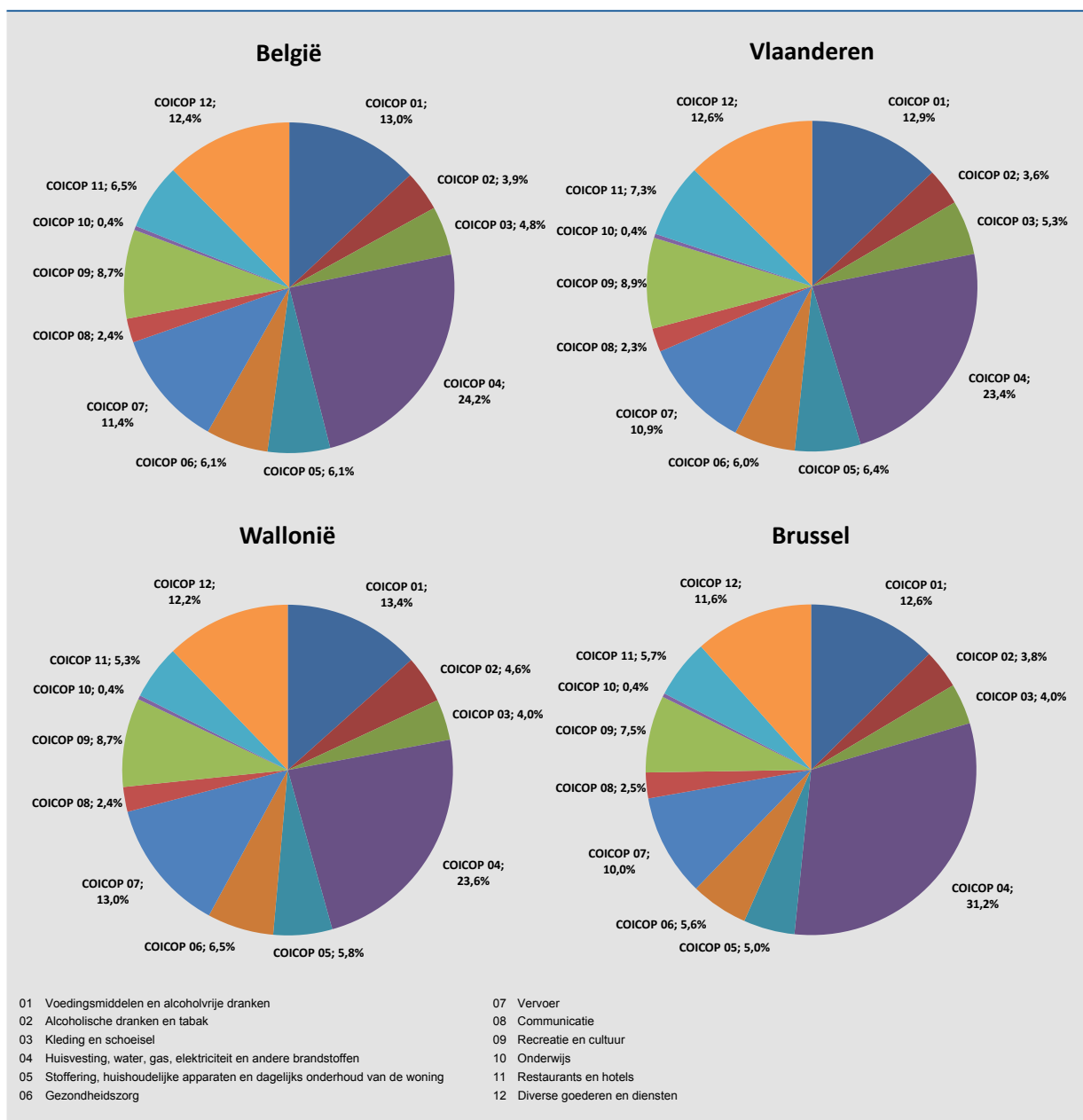

Bronnen: NBB, BISA, IWEPS en SVR-DKB

In België vertegenwoordigden vier bestedingscategorieën, met elk een aandeel van meer dan 10 % in het totaal van de bestedingen, in 2013 bijna 61,1 % van de bestedingen van de Belgische huishoudens. Het ging daarbij om uitgaven op het vlak van huisvesting, water, elektriciteit, gas en andere brandstoffen (COICOP 04), voedingsmiddelen en alcoholvrije dranken (COICOP 01), diverse goederen en diensten (COICOP 12) en vervoer (COICOP 07). Terwijl de drie laatstgenoemde categorieën zowat hetzelfde aandeel lieten optekenen, waren de geaggregeerde bestedingen van rubriek 04 veruit de grootste met een aandeel van 24,2 %. Net na deze vier categorieën kwamen de uitgaven voor recreatie en cultuur (COICOP 09), met een aandeel van 8,7 %.



In Vlaanderen waren de vier grootste bestedingscategorieën in 2013 dezelfde als de vier grootste categorieën voor België in zijn geheel. De bestedingen inzake huisvesting, water, elektriciteit, gas en andere brandstoffen (COICOP 04) hadden een aandeel van 23,4 %, wat iets minder is dan op Belgisch niveau.

Hoewel de bestedingen inzake huisvesting, water, elektriciteit, gas en andere brandstoffen (COICOP 04) ook voor het Waals Gewest het grootst waren, was hun aandeel (23,6 %) iets kleiner dan op Belgisch niveau, maar vergelijkbaar met het peil in Vlaanderen. Bovendien lieten de voedingsmiddelen (COICOP 01) een groter aandeel optekenen dan het vervoer (COICOP 07), dat zelf meer gewicht had dan de diverse goederen en diensten (COICOP 12).

Brussel onderscheidde zich van de andere gewesten door het overwicht van de bestedingen inzake huisvesting, water, elektriciteit, gas en andere brandstoffen (COICOP 04: 31,2 % van de totale bestedingen) en door het geringere aandeel van de bestedingen voor vervoer (COICOP 07: 10,1 % tegen 10,9 % in Vlaanderen en zelfs 13,0 % in Wallonië).

## 2. Regionale verdeling van de finale consumptieve bestedingen van de overheid (P.3\_S.13)

### 2.1 Overzicht

De finale consumptieve bestedingen van de overheid op Belgisch niveau bedroegen in 2013 € 95,7 miljard, dat is een stijging met 11,3 % sinds 2010.

TABEL 5 FINALE CONSUMPTIEVE BESTEDINGEN VAN DE OVERHEID

Jaar	Mln.euro				Jaar	Euro per inwoner			
	Brussel	Vlaanderen	Wallonië	België		Brussel	Vlaanderen	Wallonië	België
2010	8 818,6	49 471,3	27 709,0	85 998,9	2010	7 985,6	7 878,5	7 889,9	7 893,0
2011	9 387,2	51 627,1	29 113,2	90 127,5	2011	8 314,8	8 157,6	8 233,5	8 198,2
2012	9 882,0	53 770,8	30 346,7	93 999,4	2012	8 612,5	8 439,8	8 532,7	8 487,6
2013	10 021,6	54 774,8	30 879,2	95 675,6	2013	8 641,4	8 557,2	8 646,0	8 594,5
<b>Groei in %</b>									
2011	6,4	4,4	5,1	4,8	2011	4,1	3,5	4,4	3,9
2012	5,3	4,2	4,2	4,3	2012	3,6	3,5	3,6	3,5
2013	1,4	1,9	1,8	1,8	2013	0,3	1,4	1,3	1,3
2010-2013	13,6	10,7	11,4	11,3	2010-2013	8,2	8,6	9,6	8,9
Jaar	Rijk = 100 %				Jaar	Relatieve uitgaven in %			
	Brussel	Vlaanderen	Wallonië	België		Brussel	Vlaanderen	Wallonië	België
2010	10,3	57,5	32,2	100	2010	101,2	99,8	100,0	100
2011	10,4	57,3	32,3	100	2011	101,4	99,5	100,4	100
2012	10,5	57,2	32,3	100	2012	101,5	99,4	100,5	100
2013	10,5	57,3	32,3	100	2013	100,5	99,6	100,6	100

Bronnen: NBB, BISA, IWEPS en SVR-DKB

In het Vlaams Gewest beliepen deze bestedingen in 2013 € 54,8 miljard. De stijging sedert 2010 (10,7 %) was net iets kleiner dan die voor België.

De finale consumptieve bestedingen van de overheid in Wallonië kwamen in 2013 uit op € 30,9 miljard; dat is een



totale toename van 11,4 %, nagenoeg evenveel als op Belgisch niveau.

In het Brussels Hoofdstedelijk Gewest weken de resultaten sterker af, aangezien de overheidsbestedingen in Brussel tijdens de periode een gecumuleerde stijging van 13,6 % te zien gaven – wat ruim meer is dan in de andere gewesten – en in 2013 € 10,0 miljard beliepen. Voor 2011 en 2012 liet Brussel het grootste groeicijfer van de drie gewesten optekenen.

Per inwoner namen de consumptieve bestedingen van de overheid tussen 2010 en 2013 toe met 8,9 % op het niveau van het Rijk. In Vlaanderen bedroeg die stijging 8,6 %, in Wallonië 9,6 % en in Brussel 8,2 %.

Wat de verdeling van de finale consumptieve bestedingen van de overheid tussen de gewesten betreft, schommelde het aandeel van het Vlaams Gewest rond 57,3 % en nam het over de periode slechts zeer licht toe. Het Waals Gewest onderscheidde zich van de andere gewesten doordat zijn aandeel in de Belgische bestedingen (32,3 %) nagenoeg stabiel bleef. Het Brussels Hoofdstedelijk Gewest zag zijn aandeel in het totaal toenemen, tot 10,5 % aan het einde van de periode.

Tijdens het laatste jaar (2013) namen de finale consumptieve bestedingen van de overheid minder snel toe dan in de voorgaande jaren en was de groei voor het eerst in drie jaar het zwakst in Brussel. Per inwoner kwam dit neer op een groei van 1,4 % in Vlaanderen, 1,3 % in Wallonië en 0,3 % in Brussel. Dit was in alle gewesten de laagste groei in de beschouwde periode.

## 2.2 Finale consumptieve bestedingen van de overheid naar component

De finale consumptieve bestedingen (P.3) van de overheid bestaan uit individuele (P.31) en collectieve (P.32) consumptieve bestedingen.

De individuele consumptieve bestedingen stemmen overeen met de sociale overdrachten in natura van de overheid aan de huishoudens (D.63). Die omvatten de sociale overdrachten in natura uit niet-marktproductie van de overheid (D.631) en de overdrachten in natura uit aankopen van marktproductie door diezelfde overheid (D.632). De bestedingen van het onderwijs vormen de grootste component van die eerste overdrachten, terwijl dat voor die tweede soort van overdrachten de terugbetalingen door het RIZIV zijn.

In België stegen de individuele consumptieve bestedingen van de overheid tussen 2010 en 2013 met 11,9 %, terwijl haar collectieve bestedingen met 10,1 % toenamen.

De sociale overdrachten uit niet-marktproductie (D.631) namen toe met 11,4 % en beliepen in 2013 € 30,1 miljard. Dit type van overdrachten bestond in 2013 voor 77 % uit onderwijsuitgaven, die een stijging van 12,5 % lieten optekenen. De sociale overdrachten in natura uit marktproductie (D.632) namen toe met 12,4 %, onder impuls van de terugbetalingen van gezondheidszorg door het RIZIV die met 12,6 % stegen en in 2013 goed waren voor 87 % van dat type van overdrachten.

Tussen 2010 en 2013 stegen de individuele consumptieve bestedingen van de overheid in Vlaanderen met 11,2 %. Voor de collectieve bestedingen lag die toename veel lager (9,9 %).

De sociale overdrachten in natura uit niet-marktproductie zijn sinds 2010 met 10,1 % gestegen, en beliepen in 2013 € 16,9 miljard. Dat is de zwakste groei van de drie gewesten. Terzelfdertijd namen de aan het onderwijs verbonden uitgaven toe met 11,4 %, tot € 13,8 miljard in 2013. De sociale overdrachten in natura uit marktproductie namen ongeveer even snel toe als het nationale gemiddelde, namelijk met 12,3 %, zodat ze in 2013 uitkwamen op € 18,1 miljard. Die toename is het gevolg van de terugbetalingen van gezondheidszorg door het RIZIV, die met 12,4 % stegen.

Ook voor het Waals Gewest bleek de stijging van de uitgaven tussen 2010 en 2013 hoger te zijn voor de individuele (12,5 %) dan voor de collectieve consumptieve bestedingen (9,6 %). De sociale overdrachten in natura uit niet-marktproductie namen met 12,2 % toe tot 9,8 miljard in 2013, waarvan 7,2 miljard onderwijsuitgaven. De uitgaven voor gezondheidszorg (€ 8,7 miljard in 2013) namen toe in hetzelfde tempo als de onderwijsuitgaven (13,1 %).

De Brusselse individuele consumptieve bestedingen lieten de sterkste stijging van de drie gewesten optekenen (13,9 % tussen 2010 en 2013). De gecumuleerde stijging van de collectieve bestedingen bleek iets lager te liggen (13,2 %), maar bleef wel groter dan in Vlaanderen en Wallonië, door de sterkere toename van de bevolking die als verdeelsleutel voor deze component wordt gebruikt. Anders dan in de twee andere gewesten, was voornamelijk de onderwijscomponent (+18,4 %, tot € 2,2 miljard in 2013) verantwoordelijk voor de stijging van de sociale overdrachten in natura uit niet-marktproductie, die tussen 2010 en 2013 met 16,0 % toenamen. In 2013 bedroegen deze overdrachten € 3,4 miljard, wat meer was dan de € 3,0 miljard van de sociale overdrachten in natura uit marktproductie. De stijging van deze laatste (11,6 %) lag een stuk onder de toename op Belgisch niveau, als gevolg van de zwakkere groei van de terugbetalingen door het RIZIV (+12,0 %, tot € 2,4 miljard in 2013).

TABEL 6 VOORNAAMSTE COMPONENTEN VAN DE FINALE CONSUMPTIEVE BESTEDINGEN VAN DE OVERHEID (2010-2013)

		Mln. Euro		P.3 = 100 %		Rijk = 100 %		Groei (in %)		Bijdrage tot de groei van P.3_S.13 (in %punt)	
		2010	2013	2010	2013	2010	2013	2013	2010 - 2013	2013	2010 - 2013
Consumptieve bestedingen (P.3)	Brussel	8 818,6	10 021,6	100	100	10,3	10,5	1,4	13,6	1,4	13,6
	Vlaanderen	49 471,3	54 774,8	100	100	57,5	57,3	1,9	10,7	1,9	10,7
	Wallonië	27 709,0	30 879,2	100	100	32,2	32,3	1,8	11,4	1,8	11,4
	<b>België</b>	<b>85 998,9</b>	<b>95 675,6</b>	<b>100</b>	<b>100</b>	<b>100</b>	<b>100</b>	<b>1,8</b>	<b>11,3</b>	<b>1,8</b>	<b>11,3</b>
Individuele consumptieve bestedingen (P.31) = sociale overdrachten in natura (D.63)	Brussel	5 651,8	6 436,7	64,1	64,2	10,3	10,5	1,1	13,9	0,7	8,9
	Vlaanderen	31 463,9	34 988,5	63,6	63,9	57,5	57,1	2,1	11,2	1,4	7,1
	Wallonië	17 637,6	19 839,3	63,7	64,2	32,2	32,4	2,0	12,5	1,3	7,9
	<b>België</b>	<b>54 753,2</b>	<b>61 264,5</b>	<b>63,7</b>	<b>64,0</b>	<b>100</b>	<b>100</b>	<b>2,0</b>	<b>11,9</b>	<b>1,3</b>	<b>7,6</b>
Niet-marktproductie (D.631)	Brussel	2 956,3	3 428,6	33,5	34,2	10,9	11,4	3,1	16,0	1,1	5,4
	Vlaanderen	15 345,0	16 888,0	31,0	30,8	56,8	56,1	2,5	10,1	0,8	3,1
	Wallonië	8 723,6	9 791,7	31,5	31,7	32,3	32,5	2,5	12,2	0,8	3,9
	<b>België</b>	<b>27 024,9</b>	<b>30 108,2</b>	<b>31,4</b>	<b>31,5</b>	<b>100</b>	<b>100</b>	<b>2,6</b>	<b>11,4</b>	<b>0,8</b>	<b>3,6</b>
Aangekochte marktproductie (D.632)	Brussel	2 695,5	3 008,2	30,6	30,0	9,7	9,7	-1,1	11,6	-0,3	3,5
	Vlaanderen	16 118,9	18 100,5	32,6	33,0	58,1	58,1	1,8	12,3	0,6	4,0
	Wallonië	8 914,0	10 047,6	32,2	32,5	32,1	32,2	1,5	12,7	0,5	4,1
	<b>België</b>	<b>27 728,3</b>	<b>31 156,3</b>	<b>32,2</b>	<b>32,6</b>	<b>100</b>	<b>100</b>	<b>1,4</b>	<b>12,4</b>	<b>0,5</b>	<b>4,0</b>
Collectieve consumptieve bestedingen (P.32)	Brussel	3 166,9	3 584,8	35,9	35,8	10,1	10,4	2,0	13,2	0,7	4,7
	Vlaanderen	18 007,4	19 786,3	36,4	36,1	57,6	57,5	1,4	9,9	0,5	3,6
	Wallonië	10 071,4	11 039,9	36,3	35,8	32,2	32,1	1,3	9,6	0,5	3,5
	<b>België</b>	<b>31 245,7</b>	<b>34 411,1</b>	<b>36,3</b>	<b>36,0</b>	<b>100</b>	<b>100</b>	<b>1,4</b>	<b>10,1</b>	<b>0,5</b>	<b>3,7</b>

Bronnen: NBB, BISA, IWEPS en SVR-DKB

Zowel in Vlaanderen als in Wallonië leverden de sociale overdrachten in natura uit marktproductie tussen 2010 en 2013 de grootste bijdrage tot de stijging van de consumptieve bestedingen van de overheid, terwijl dat in Brussel de sociale overdrachten in natura uit niet-marktproductie waren.

Naast de werkingskosten van het onderwijs en de gezondheidszorg, die het meest bijdroegen tot de stijging van de individuele uitgaven tussen 2010 en 2013, lieten andere, minder omvangrijke transacties gecumuleerde toenames optekenen van meer dan of ongeveer 12 %.

In Vlaanderen<sup>1</sup> was dat tussen 2010 en 2013 het geval voor de tegemoetkomingen voor bejaarden (13,7 %) en die voor kinderopvang (12,4 %).

In Wallonië gaf de hulp in natura door de OCMW's (17,8 %) de grootste stijging te zien, maar ook de tegemoetkomingen voor kinderopvang (12,1 %) en de sociale diensten (13,0 %) stegen met meer dan 12 %.

De sterkste toenames in Brussel werden opgetekend bij de sociale diensten (14,2 %), bij de tegemoetkomingen voor bejaarden (16,3 %) en voor kinderopvang (17,4 %), alsook bij de culturele diensten (11,6 %). Deze twee laatste categorieën namen sterker toe dan in de andere gewesten, omdat ze worden opgesplitst volgens verdeelsleutels op basis van het bevolkingsaantal.

In de periode van 2010 tot 2013 liepen alleen de tegemoetkomingen van het Nationaal Instituut voor Oorlogsinvaliden vrij sterk terug (-18,4 % in België, -14,3 % in Vlaanderen, -20,5 % in Brussel en -21,7 % in Wallonië), maar hun gewicht is erg gering (minder dan 0,1 %).

Tijdens het laatste jaar (2013) leverden de sociale overdrachten in natura uit niet-marktproductie (D.631) een grotere bijdrage aan de groei en lieten ze een sterkere stijging optekenen dan de sociale overdrachten in natura uit marktproductie (D.632), zowel op Belgisch niveau als in de drie gewesten. In Brussel namen deze laatste overdrachten zelfs af tussen 2012 en 2013 (-1,1 %).

### 3. Regionale verdeling van de finale consumptieve bestedingen van de instellingen zonder winstoogmerk ten behoeve van de huishoudens (P.3\_S.15)

De finale consumptieve bestedingen van de instellingen zonder winstoogmerk ten behoeve van huishoudens zijn volledig individueel en van veel minder belang dan de overheidsbestedingen.

Het weze opgemerkt dat de componenten van de consumptieve bestedingen van de IZW's t.b.v. huishoudens voornamelijk op basis van bevolkingsaantallen (de totale bevolking of bepaalde bevolkingsgroepen) tussen de geografische entiteiten werden verdeeld.

#### 3.1 Overzicht

Op Belgisch niveau namen de finale consumptieve bestedingen van de IZW's t.b.v. huishoudens tussen 2010 en 2013 met 15,6 % toe, tot € 5,5 miljard aan het einde van de periode. Per inwoner kwam de groei uit op 13,1 %.

Tussen 2010 en 2013 stegen de Vlaamse finale consumptieve bestedingen van IZW's ten behoeve van huishoudens met 15,4 %. In het Waals Gewest gaven de consumptieve bestedingen van de IZW's t.b.v. huishoudens een groei van 15,0 % te zien, dat is een iets trager tempo dan in Vlaanderen. Het Brussels Hoofdstedelijk Gewest liet de sterkste stijging (18,3 %) van de drie gewesten optekenen. Dit is logisch, aangezien de meerderheid van de beschouwde uitgaven verdeeld wordt op basis van de bevolking.

Gecorrigeerd voor de bevolkingsgroei, lag de stijging in de drie gewesten voor de jaren 2010 tot 2013 tussen 12,7 en 13,3 %, vergelijkbaar met het Belgisch niveau.

<sup>1</sup> In tegenstelling tot bij de voorgaande publicatie van juli 2015, lieten de zorgverzekeringen geen grote stijging optekenen, als gevolg van de overdracht van het Zorgfonds naar de uitkeringen in contanten.

TABEL 7

FINALE CONSUMPTIEVE BESTEDINGEN VAN IZW'S T.B.V. HUISHOUDENS

Jaar	Mln.euro				Jaar	Euro per inwoner			
	Brussel	Vlaanderen	Wallonië	België		Brussel	Vlaanderen	Wallonië	België
2010	476,6	2.719,2	1.548,6	<b>4.744,5</b>	2010	431,6	433,0	440,9	<b>435,4</b>
2011	489,1	2.753,4	1.567,0	<b>4.809,4</b>	2011	433,2	435,1	443,2	<b>437,5</b>
2012	528,7	2.956,3	1.679,3	<b>5.164,3</b>	2012	460,8	464,0	472,2	<b>466,3</b>
2013	564,0	3.139,3	1.780,8	<b>5.484,1</b>	2013	486,3	490,4	498,6	<b>492,6</b>
<b>Groei in %</b>									
2011	2,6	1,3	1,2	<b>1,4</b>	2011	0,4	0,5	0,5	<b>0,5</b>
2012	8,1	7,4	7,2	<b>7,4</b>	2012	6,4	6,7	6,5	<b>6,6</b>
2013	6,7	6,2	6,0	<b>6,2</b>	2013	5,5	5,7	5,6	<b>5,6</b>
2010-2013	18,3	15,4	15,0	<b>15,6</b>	2010-2013	12,7	13,3	13,1	<b>13,1</b>
Jaar	Rijk = 100 %				Jaar	Relatieve uitgaven in %			
	Brussel	Vlaanderen	Wallonië	België		Brussel	Vlaanderen	Wallonië	België
2010	10,0	57,3	32,6	<b>100</b>	2010	99,1	99,4	101,3	<b>100</b>
2011	10,2	57,2	32,6	<b>100</b>	2011	99,0	99,4	101,3	<b>100</b>
2012	10,2	57,2	32,5	<b>100</b>	2012	98,8	99,5	101,3	<b>100</b>
2013	10,3	57,2	32,5	<b>100</b>	2013	98,7	99,6	101,2	<b>100</b>

Bronnen: NBB, BISA, IWEPS en SVR-DKB

Vlaanderen en Wallonië zagen hun aandeel in de totale consumptieve bestedingen zeer licht slinken, terwijl dat van het Brussels Hoofdstedelijk Gewest tussen 2010 en 2013 toenam.

### 3.2 Finale consumptieve bestedingen van de izw's t.b.v. huishoudens naar component

De finale consumptieve bestedingen van de instellingen zonder winstoogmerk ten behoeve van huishoudens stemmen overeen met sociale overdrachten in natura. Deze laatste bestaan grotendeels uit de sociale overdrachten in natura uit niet-marktproductie (bijvoorbeeld maatschappelijke dienstverlening en door verschillende verenigingen geleverde diensten) en die uit de aankopen van marktproductie door de IZW's t.b.v. huishoudens (bijvoorbeeld: door liefdadigheidsinstellingen geleverd medisch materiaal).

Tussen 2010 en 2013 liepen de sociale overdrachten in natura uit marktproductie fors terug, terwijl de sociale overdrachten in natura uit niet-marktproductie toenamen, en dit zowel voor België als voor de drie gewesten. Bijgevolg is het aandeel van de sociale overdrachten in natura uit marktproductie in de totale sociale overdrachten in natura gekrompen van 0,3 % in 2010 tot 0,2 % in 2013.

De sociale overdrachten in natura uit niet-marktproductie gaven een groei te zien van 15,1 % in Wallonië, 15,5 % in Vlaanderen en 18,4 % in Brussel. Dat de grootste stijging voor het Brussels Hoofdstedelijk Gewest wordt opgetekend, is te verklaren doordat de bevolking, die als verdeelsleutel wordt gehanteerd, in dat gewest sneller is toegenomen dan elders. Over het hele grondgebied ressorteren deze sociale overdrachten in natura uit niet-marktproductie vooral onder eenheden waarvan de activiteit betrekking heeft op maatschappelijke dienstverlening zonder huisvesting (product 88A92) of op door de vakverenigingen en overige verenigingen geleverde diensten (product 94A91).

TABEL 8

VOORNAAMSTE COMPONENTEN VAN DE FINALE CONSUMPTIEVE BESTEDINGEN VAN DE IZW'S TEN BEHOEVE VAN HUISHOUDENS (2010-2013)

		Mln. Euro		P.3 = 100 %		Rijk = 100 %		Groei (in %)		Bijdrage tot de groei van P.3_S.15 (in %punt)	
		2010	2013	2010	2013	2010	2013	2013	2010 - 2013	2013	2010 - 2013
Individuele consumptieve bestedingen (P.31) = Sociale overdrachten in natura (D.63)	Brussel	476,6	564,0	100	100	10,0	10,3	6,7	18,3	6,7	18,3
	Vlaanderen	2 719,2	3 139,3	100	100	57,3	57,2	6,2	15,4	6,2	15,4
	Wallonië	1 548,6	1 780,8	100	100	32,6	32,5	6,0	15,0	6,0	15,0
	<b>België</b>	<b>4 744,5</b>	<b>5 484,1</b>	<b>100</b>	<b>100</b>	<b>100</b>	<b>100</b>	<b>6,2</b>	<b>15,6</b>	<b>6,2</b>	<b>15,6</b>
Niet-marktproductie (D.631)	Brussel	475,4	563,0	99,7	99,8	10,0	10,3	6,7	18,4	6,7	18,4
	Vlaanderen	2 712,2	3 133,6	99,7	99,8	57,3	57,2	6,2	15,5	6,2	15,5
	Wallonië	1 544,6	1 777,6	99,7	99,8	32,6	32,5	6,0	15,1	6,0	15,0
	<b>België</b>	<b>4 732,2</b>	<b>5 474,2</b>	<b>99,7</b>	<b>99,8</b>	<b>100</b>	<b>100</b>	<b>6,2</b>	<b>15,7</b>	<b>6,2</b>	<b>15,6</b>
Aangekochte marktproductie (D.632)	Brussel	1,2	1,0	0,3	0,2	10,1	10,4	5,9	-17,3	0,0	0,0
	Vlaanderen	7,1	5,7	0,3	0,2	57,6	57,5	5,3	-19,7	0,0	-0,1
	Wallonië	4,0	3,2	0,3	0,2	32,2	32,1	5,2	-19,9	0,0	-0,1
	<b>België</b>	<b>12,3</b>	<b>9,9</b>	<b>0,3</b>	<b>0,2</b>	<b>100</b>	<b>100</b>	<b>5,3</b>	<b>-19,5</b>	<b>0,0</b>	<b>-0,1</b>

Bronnen: NBB, BISA, IWEPS en SVR-DKB

#### 4. Regionale verdeling van de werkelijke consumptie (P.4)

Naast hun eigen consumptieve bestedingen (P.3\_S.14), trekken de huishoudens ook profijt van de individuele bestedingen van de overheid (P.31\_S.13) en van de IZW's t.b.v. huishoudens (P.31\_S.15). In dat geval wordt gesproken van de werkelijke individuele consumptie van de huishoudens (P.41\_S.14).

In overeenstemming daarmee omvat de werkelijke collectieve consumptie (P.42) enkel nog de collectieve consumptieve bestedingen van de overheid (P.32\_S.13).

##### 4.1 Werkelijke individuele consumptie van de huishoudens

###### 4.1.1 Overzicht

Voor België nam de werkelijke individuele consumptie van de huishoudens tussen 2010 en 2013 met 9,0 % toe, tot € 266,4 miljard in dat laatste jaar.

Tussen 2010 en 2013 bedroeg de gecumuleerde groei van de werkelijke individuele consumptie van de huishoudens 6,8 % in het Brussels Hoofdstedelijk Gewest en 7,3 % in het Waals Gewest. De groei was het sterkst in Vlaanderen, waar hij 10,3 % beliep. Per inwoner kwam dit neer op een groei van 8,2 % in Vlaanderen, 5,5 % in Wallonië en slechts 1,7 % in Brussel.

TABEL 9 WERKELIJKE INDIVIDUELE CONSUMPTIE VAN DE HUISHOUDENS

Jaar	Mln.euro				Jaar	Euro per inwoner			
	Brussel	Vlaanderen	Wallonië	België		Brussel	Vlaanderen	Wallonië	België
2010	25 181,0	142 654,6	76 527,5	244 446,1	2010	22 802,4	22 718,2	21 790,5	22 435,3
2011	25 718,6	148 922,6	79 116,8	253 846,0	2011	22 780,6	23 531,3	22 375,1	23 090,3
2012	26 503,0	153 688,9	80 969,5	261 253,2	2012	23 098,4	24 123,0	22 766,6	23 589,5
2013	26 887,1	157 339,2	82 110,2	266 430,9	2013	23 184,3	24 580,3	22 990,4	23 933,3
<b>Groei in %</b>									
2011	2,1	4,4	3,4	3,8	2011	-0,1	3,6	2,7	2,9
2012	3,0	3,2	2,3	2,9	2012	1,4	2,5	1,7	2,2
2013	1,4	2,4	1,4	2,0	2013	0,4	1,9	1,0	1,5
2010-2013	6,8	10,3	7,3	9,0	2010-2013	1,7	8,2	5,5	6,7
Jaar	Rijk = 100 %				Jaar	Relatieve uitgaven in %			
	Brussel	Vlaanderen	Wallonië	België		Brussel	Vlaanderen	Wallonië	België
2010	10,3	58,4	31,3	100	2010	101,6	101,3	97,1	100
2011	10,1	58,7	31,2	100	2011	98,7	101,9	96,9	100
2012	10,1	58,8	31,0	100	2012	97,9	102,3	96,5	100
2013	10,1	59,1	30,8	100	2013	96,9	102,7	96,1	100

Bronnen: NBB, BISA, IWEPS en SVR-DKB

Het respectieve aandeel van de gewesten in de totale werkelijke individuele consumptie van de huishoudens is tussen 2010 en 2013 aanzienlijk veranderd: in neerwaartse zin in Brussel (van 10,3 % tot 10,1 %) en in Wallonië (van 31,3 % tot 30,8 %), in opwaartse zin in Vlaanderen (van 58,4 % tot 59,1 %).

Net als in 2012 werd de zwakste groei tijdens het laatste jaar (2013) opgetekend in Wallonië, hoewel het verschil met Brussel uiterst klein was (1,41 % tegen 1,45 % in Brussel). Wordt de demografische groei in aanmerking genomen, dan was de groei in Brussel geringer (0,4 %), terwijl hij 1,0 % beliep in Wallonië en 1,9 % in Vlaanderen.

#### 4.1.2 Werkelijke individuele consumptie van de huishoudens naar component

De werkelijke individuele consumptie van de huishoudens bestaat uit de individuele consumptieve bestedingen van de overheid (P.31\_S.13), de huishoudens (P.31\_S.14) en de IZW's t.b.v. huishoudens (P.31\_S.15).

In België, alsook in de drie gewesten, was het aandeel van de consumptieve bestedingen van de IZW's t.b.v. huishoudens in de werkelijke consumptie van de huishoudens erg gering, al nam het zeer licht toe. Het beliep zowat 2 % in elk gewest. De consumptieve bestedingen van de huishoudens maakten het grootste deel uit (bijna drie vierde) van de werkelijke individuele consumptie van de huishoudens. Het aandeel van die consumptieve bestedingen is echter overal teruggelopen, vooral ten voordele van de overheidsbestedingen.

Die vermindering was het grootst in het Brussels Hoofdstedelijk Gewest en het kleinst in het Vlaams Gewest. Dat is te verklaren door de gecumuleerde groei tussen 2010 en 2013 die altijd groter is geweest voor de overheidsbestedingen in vergelijking met de groei van de consumptieve bestedingen van de huishoudens.

Tijdens het laatste jaar groeiden de consumptieve bestedingen van de huishoudens zowel in Vlaanderen als in Brussel iets sterker dan die van de overheid (respectievelijk 2,3 % tegen 2,1 % en 1,4 % tegen 1,1 %), terwijl het omgekeerde gold in Wallonië (1,1 % tegen 2,0 % voor de overheidsuitgaven).

TABEL 10 COMPONENTEN VAN DE WERKELIJKE INDIVIDUELE CONSUMPTIE VAN DE HUISHOUDENS (2010-2013)

		Mln. Euro		P.41 = 100 %		Rijk = 100 %		Groei (in %)		Bijdrage tot de groei van P.41_S.14 (in %punt)	
		2010	2013	2010	2013	2010	2013	2013	2010 - 2013	2013	2010 - 2013
Werkelijke individuele consumptie van de gezinnen (P.41)	Brussel	25 181,0	26 887,1	100	100	10,3	10,1	1,4	6,8	1,4	6,8
	Vlaanderen	142 654,6	157 339,2	100	100	58,4	59,1	2,4	10,3	2,4	10,3
	Wallonië	76 527,5	82 110,2	100	100	31,3	30,8	1,4	7,3	1,4	7,3
	<b>België</b>	<b>244 446,1</b>	<b>266 430,9</b>	<b>100</b>	<b>100</b>	<b>100</b>	<b>100</b>	<b>2,0</b>	<b>9,0</b>	<b>2,0</b>	<b>9,0</b>
Individuele consumptieve bestedingen van de gezinnen (P.31_S.14)	Brussel	19 052,6	19 886,4	75,7	74,0	10,3	10,0	1,4	4,4	1,1	3,3
	Vlaanderen	108 471,5	119 211,5	76,0	75,8	58,6	59,7	2,3	9,9	1,8	7,5
	Wallonië	57 341,4	60 490,2	74,9	73,7	31,0	30,3	1,1	5,5	0,8	4,1
	<b>België</b>	<b>184 948,4</b>	<b>199 682,4</b>	<b>75,7</b>	<b>74,9</b>	<b>100</b>	<b>100</b>	<b>1,9</b>	<b>8,0</b>	<b>1,4</b>	<b>6,0</b>
Individuele consumptieve bestedingen van de overheid (P.31_S.13)	Brussel	5 651,8	6 436,7	22,4	23,9	10,3	10,5	1,1	13,9	0,3	3,1
	Vlaanderen	31 463,9	34 988,5	22,1	22,2	57,5	57,1	2,1	11,2	0,5	2,5
	Wallonië	17 637,6	19 839,3	23,0	24,2	32,2	32,4	2,0	12,5	0,5	2,9
	<b>België</b>	<b>54 753,2</b>	<b>61 264,5</b>	<b>22,4</b>	<b>23,0</b>	<b>100</b>	<b>100</b>	<b>2,0</b>	<b>11,9</b>	<b>0,5</b>	<b>2,7</b>
Individuele consumptieve bestedingen van de IZW's t.b.v huishoudens (P.31_S.15)	Brussel	476,6	564,0	1,9	2,1	10,0	10,3	6,7	18,3	0,1	-0,3
	Vlaanderen	2 719,2	3 139,3	1,9	2,0	57,3	57,2	6,2	15,4	0,1	-0,3
	Wallonië	1 548,6	1 780,8	2,0	2,2	32,6	32,5	6,0	15,0	0,1	-0,3
	<b>België</b>	<b>4 744,5</b>	<b>5 484,1</b>	<b>1,9</b>	<b>2,1</b>	<b>100</b>	<b>100</b>	<b>6,2</b>	<b>15,6</b>	<b>0,1</b>	<b>-0,3</b>

Bronnen: NBB, BISA, IWEPS en SVR-DKB

## 4.2 Totale werkelijke consumptie

De totale werkelijke consumptie omvat de werkelijke individuele consumptie van de huishoudens en de werkelijke collectieve consumptie van de overheid.

### 4.2.1 Overzicht

In België groeide de totale werkelijke consumptie tussen 2010 en 2013 met 9,1 %, tot € 300,8 miljard in 2013. Gecorrigeerd voor de bevolkingsgroei bedroeg de toename 6,8 %.

Tussen 2010 en 2013 nam de totale werkelijke consumptie met 10,2 % toe in het Vlaams Gewest, terwijl de stijging in Wallonië en Brussel nagenoeg identiek was (7,6 % tegen 7,5 %). Per inwoner bedroeg de totale stijging 8,2 % in Vlaanderen en 5,8 % in Wallonië. In Brussel bleef de toename veel lager (2,4 %).

Het aandeel van elk gewest in de totale werkelijke individuele consumptie van de huishoudens in België is tussen 2010 en 2013 slechts licht veranderd: gedaald in Brussel (van 10,3 % tot 10,1 %) en in Wallonië (van 31,4 % tot 31,0 %), gestegen in Vlaanderen (van 58,3 % tot 58,9 %).

In het laatste jaar (2013) werd de zwakste groei opnieuw in Wallonië opgetekend (slechts 1,4 %, tegen 1,5 % in Brussel en 2,3 % in Vlaanderen). Gecorrigeerd voor de bevolkingsgroei lag de groei het laagst in Brussel (0,4 %). In Wallonië bedroeg hij 1,0 % en in Vlaanderen 1,8 %.

TABEL 11 TOTALE WERKELIJKE CONSUMPTIE

Jaar	Mln.euro				Jaar	Euro per inwoner			
	Brussel	Vlaanderen	Wallonië	België		Brussel	Vlaanderen	Wallonië	België
2010	28 347,9	160 662,0	86 598,9	<b>275 691,8</b>	2010	25 670,1	25 585,9	24 658,3	<b>25 303,1</b>
2011	29 040,9	167 546,0	89 521,9	<b>286 196,7</b>	2011	25 723,3	26 474,0	25 317,8	<b>26 033,0</b>
2012	30 018,4	173 204,9	91 866,5	<b>295 181,6</b>	2012	26 162,1	27 186,2	25 830,6	<b>26 653,1</b>
2013	30 472,0	177 125,6	93 150,1	<b>300 842,0</b>	2013	26 275,4	27 671,4	26 081,5	<b>27 024,4</b>
<b>Groei in %</b>									
2011	2,4	4,3	3,4	<b>3,8</b>	2011	0,2	3,5	2,7	<b>2,9</b>
2012	3,4	3,4	2,6	<b>3,1</b>	2012	1,7	2,7	2,0	<b>2,4</b>
2013	1,5	2,3	1,4	<b>1,9</b>	2013	0,4	1,8	1,0	<b>1,4</b>
2010-2013	7,5	10,2	7,6	<b>9,1</b>	2010-2013	2,4	8,2	5,8	<b>6,8</b>
Jaar	Rijk = 100 %				Jaar	Relatieve uitgaven in %			
	Brussel	Vlaanderen	Wallonië	België		Brussel	Vlaanderen	Wallonië	België
2010	10,3	58,3	31,4	<b>100</b>	2010	101,5	101,1	97,5	<b>100</b>
2011	10,1	58,5	31,3	<b>100</b>	2011	98,8	101,7	97,3	<b>100</b>
2012	10,2	58,7	31,1	<b>100</b>	2012	98,2	102,0	96,9	<b>100</b>
2013	10,1	58,9	31,0	<b>100</b>	2013	97,2	102,4	96,5	<b>100</b>

Bronnen: NBB, BISA, IWEPS en SVR-DKB

#### 4.2.2 Totale werkelijke consumptie naar component

Op Belgisch niveau gaf de individuele consumptie tussen 2010 en 2013 een gecumuleerde toename van 9,0 % te zien, terwijl de collectieve consumptie met 10,1 % groeide.

Het aandeel van de werkelijke individuele consumptie in het totaal was tijdens de periode relatief stabiel en kwam uit op 88,6 % in 2013.

Voor Brussel en Wallonië was de groei van de werkelijke collectieve consumptie tussen 2010 en 2013 groter dan die van de werkelijke individuele consumptie, terwijl het omgekeerde het geval was in Vlaanderen. Deze individuele consumptie had daarentegen steeds een overgroot aandeel (tussen 88 en 89 %) in de totale werkelijke consumptie.

Brussel onderscheidde zich van de andere gewesten doordat de werkelijke collectieve consumptie in dat gewest veel sterker groeide dan elders (13,2 %, tegen 9,6 % in Wallonië en 9,9 % in Vlaanderen), omdat de bevolking als verdeelsleutel werd gehanteerd.



TABEL 12

COMPONENTEN VAN DE TOTALE WERKELIJKE CONSUMPTIE (2010 - 2013)

		Mln. Euro		P.4 = 100 %		Rijk = 100 %		Groei (in %)		Bijdrage tot de groei van P.4 (in %punt)	
		2010	2013	2010	2013	2010	2013	2013	2010 - 2013	2013	2010 - 2013
Werkelijke consumptie (P.4)	Brussel	28 347,9	30 472,0	100	100	10,3	10,1	1,5	7,5	1,5	7,5
	Vlaanderen	160 662,0	177 125,6	100	100	58,3	58,9	2,3	10,2	2,3	10,2
	Wallonië	86 598,9	93 150,1	100	100	31,4	31,0	1,4	7,6	1,4	7,6
	<b>België</b>	<b>275 691,8</b>	<b>300 842,0</b>	<b>100</b>	<b>100</b>	<b>100</b>	<b>100</b>	<b>1,9</b>	<b>9,1</b>	<b>1,9</b>	<b>9,1</b>
Individuele werkelijke consumptie (P.41)	Brussel	25 181,0	26 887,1	88,8	88,2	10,3	10,1	1,4	6,8	1,3	6,0
	Vlaanderen	142 654,6	157 339,2	88,8	88,8	58,4	59,1	2,4	10,3	2,1	9,1
	Wallonië	76 527,5	82 110,2	88,4	88,1	31,3	30,8	1,4	7,3	1,2	6,4
	<b>België</b>	<b>244 446,1</b>	<b>266 430,9</b>	<b>88,7</b>	<b>88,6</b>	<b>100</b>	<b>100</b>	<b>2,0</b>	<b>9,0</b>	<b>1,8</b>	<b>8,0</b>
Collectieve werkelijke consumptie (P.42)	Brussel	3 166,9	3 584,8	11,2	11,8	10,1	10,4	2,0	13,2	0,2	1,5
	Vlaanderen	18 007,4	19 786,3	11,2	11,2	57,6	57,5	1,4	9,9	0,2	1,1
	Wallonië	10 071,4	11 039,9	11,6	11,9	32,2	32,1	1,3	9,6	0,2	1,1
	<b>België</b>	<b>31 245,7</b>	<b>34 411,1</b>	<b>11,3</b>	<b>11,4</b>	<b>100</b>	<b>100</b>	<b>1,4</b>	<b>10,1</b>	<b>0,2</b>	<b>1,1</b>

Bronnen: NBB, BISA, IWEPS en SVR-DKB

## 5. Uitbreiding van de regionale verdeling van de inkomensrekeningen van de huishoudens

In de publicatie van de regionale rekeningen van februari 2016 beperkt de inkomensrekening van de huishoudens zich tot de regionale verdeling van het netto beschikbaar inkomen. Met de regionale verdeling van de consumptieve bestedingen van de huishoudens, en na verdeling van de correctie voor mutaties in pensioenrechten kunnen de besparingen van de huishoudens (deel 5.3) voortaan per saldo worden berekend. Bovendien is met de verdeling van de consumptieve bestedingen van de overheid en van de IZW's t.b.v. huishoudens ook het alternatief beschikbaar inkomen op regionaal niveau bekend (deel 5.1).

### 5.1 Regionale verdeling van het alternatief netto beschikbaar inkomen (B.7n)

Het netto alternatief beschikbaar inkomen bestaat uit het netto beschikbaar inkomen (B.6n) en de sociale overdrachten in natura (D.63). Dit alternatief inkomen is belangrijk bij internationale vergelijkingen, want de interventies van de overheid en de IZW's t.b.v. huishoudens kunnen verschillen van land tot land.

#### 5.1.1 Overzicht

Het alternatief beschikbaar inkomen van de Belgische huishoudens nam tussen 2010 en 2013 met 6,2 % toe tot € 275,2 miljard in 2013. Per inwoner kwam dit neer op een groei van 4,0 %.

In Vlaanderen beliep het netto alternatief beschikbaar inkomen € 165,7 miljard in 2013, wat neerkwam op een stijging van 5,9 % tussen 2010 en 2013 (iets minder dan de stijging voor het hele land).

In Wallonië bedroeg het netto alternatief beschikbaar inkomen € 82,7 miljard in 2013, als gevolg van een toename met 6,9 % vanaf 2010. Het betreft de sterkste stijging van de drie gewesten.

Brussel liet dezelfde stijging optekenen als in Vlaanderen (5,9 %), waardoor het netto alternatief beschikbaar inkomen in 2013 € 26,7 miljard bedroeg.

TABEL 13 NETTO ALTERNATIEF BESCHIKBAAR INKOMEN VAN DE HUISHOUDENS

Jaar	Mln.euro				Jaar	Euro per inwoner			
	Brussel	Vlaanderen	Wallonië	België		Brussel	Vlaanderen	Wallonië	België
2010	25 256,7	156 449,0	77 290,8	<b>259 086,1</b>	2010	22 871,0	24 915,0	22 007,9	<b>23 779,0</b>
2011	25 979,6	160 199,4	79 788,0	<b>266 060,5</b>	2011	23 011,7	25 313,1	22 564,9	<b>24 201,4</b>
2012	26 583,1	164 716,0	81 985,4	<b>273 381,9</b>	2012	23 168,2	25 853,8	23 052,2	<b>24 684,7</b>
2013	26 749,2	165 666,0	82 657,1	<b>275 170,7</b>	2013	23 065,3	25 881,2	23 143,5	<b>24 718,4</b>
<b>Groei in %</b>									
2011	2,9	2,4	3,2	<b>2,7</b>	2011	0,6	1,6	2,5	<b>1,8</b>
2012	2,3	2,8	2,8	<b>2,8</b>	2012	0,7	2,1	2,2	<b>2,0</b>
2013	0,6	0,6	0,8	<b>0,7</b>	2013	-0,4	0,1	0,4	<b>0,1</b>
2010-2013	5,9	5,9	6,9	<b>6,2</b>	2010-2013	0,8	3,9	5,2	<b>4,0</b>
Jaar	Rijk = 100 %				Jaar	Relatieve uitgaven in %			
	Brussel	Vlaanderen	Wallonië	België		Brussel	Vlaanderen	Wallonië	België
2010	9,7	60,4	29,8	<b>100</b>	2010	96,2	104,8	92,6	<b>100</b>
2011	9,8	60,2	30,0	<b>100</b>	2011	95,1	104,6	93,2	<b>100</b>
2012	9,7	60,3	30,0	<b>100</b>	2012	93,9	104,7	93,4	<b>100</b>
2013	9,7	60,2	30,0	<b>100</b>	2013	93,3	104,7	93,6	<b>100</b>

Bronnen: NBB, BISA, IWEPS en SVR-DKB

Na correctie voor de bevolkingsgroei is de stijging tussen 2010 en 2013 niet langer vrijwel identiek in Vlaanderen (3,9 %) en Brussel (0,8 %). De toename was evenwel nog altijd het sterkst in Wallonië (5,2 %).

Wat de regionale verdeling van het alternatief beschikbaar inkomen tussen 2010 en 2013 betreft, nam het aandeel van het Waals Gewest enigszins toe (van 29,8 % tot 30,0 %), terwijl dat van het Vlaams Gewest verminderde (60,4 % tot 60,2 %) en dat van Brussel stabiel bleef (9,7 %).

Tijdens het laatst beschikbare jaar (2013) was de groei van het alternatief beschikbaar inkomen nog altijd bijna identiek in Vlaanderen en in Brussel (0,6%) en iets groter in Wallonië (0,8 %). Per inwoner bedroeg de stijging 0,4 % in Wallonië en 0,1 % in Vlaanderen, terwijl ze in Brussel negatief was (-0,4 %).

#### 5.1.2 Netto alternatief beschikbaar inkomen naar component

In België stegen de sociale overdrachten in natura tussen 2010 en 2013 met 12,2 %, terwijl het beschikbaar inkomen slechts met 4,4 % toenam. Het aandeel van dat laatste in het alternatief beschikbaar inkomen liep dus verder terug, van 77,0 % in 2010 tot 75,7 % in 2013.

Ook op regionaal niveau namen de sociale overdrachten in natura tussen 2010 en 2013 sneller toe dan het netto beschikbaar inkomen en waren de stijgingen het grootst in Brussel en het kleinst in Vlaanderen. Als gevolg van de sterkere toename van de sociale overdrachten in natura, groeide het aandeel ervan in het netto alternatief beschikbaar inkomen overal ten nadele van het netto beschikbaar inkomen. Niettemin bleef het aandeel van deze laatste component veruit het grootst in de drie gewesten.

In de laatste beschikbare jaren (2010 tot 2013) onderscheidde Brussel zich van de twee andere gewesten doordat het netto beschikbaar inkomen er minder bijdroeg tot de stijging van het netto alternatief beschikbaar inkomen dan de sociale overdrachten in natura.

Tijdens het laatste jaar (2013) hebben de sociale overdrachten in natura in de drie gewesten het meest bijgedragen tot de groei van het alternatief beschikbaar inkomen, terwijl dat in de periode van 2010 tot 2013 niet het geval was voor het Vlaams en het Waals Gewest.

TABEL 14 VOORNAAMSTE COMPONENTEN VAN HET NETTO ALTERNATIEF BESCHIKBAAR INKOMEN VAN DE HUISHOUDENS (2010-2013)

		Mln. Euro		B.7n = 100 %		Rijk = 100 %		Groei (in %)		Bijdrage tot de groei van B.7n (in %punt)	
		2010	2013	2010	2013	2010	2013	2013	2010 - 2013	2013	2010 - 2013
Netto alternatief beschikbaar inkomen (B.7n)	Brussel	25 256,7	26 749,2	100	100	9,7	9,7	0,6	5,9	0,6	5,9
	Vlaanderen	156 449,0	165 666,0	100	100	60,4	60,2	0,6	5,9	0,6	5,9
	Wallonië	77 290,8	82 657,1	100	100	29,8	30,0	0,8	6,9	0,8	6,9
	<b>België</b>	<b>259 086,1</b>	<b>275 170,7</b>	<b>100</b>	<b>100</b>	<b>100</b>	<b>100</b>	<b>0,7</b>	<b>6,2</b>	<b>0,7</b>	<b>6,2</b>
Netto beschikbaar inkomen (B.6n)	Brussel	19 128,3	19 748,4	75,7	73,8	9,6	9,5	0,3	3,2	0,2	2,5
	Vlaanderen	122 265,8	127 538,3	78,2	77,0	61,3	61,2	0,0	4,3	0,0	3,4
	Wallonië	58 104,7	61 037,0	75,2	73,8	29,1	29,3	0,3	5,0	0,2	3,8
	<b>België</b>	<b>199 588,4</b>	<b>208 422,2</b>	<b>77,0</b>	<b>75,7</b>	<b>100</b>	<b>100</b>	<b>0,1</b>	<b>4,4</b>	<b>0,1</b>	<b>3,4</b>
Sociale overdrachten in natura (D.63)	Brussel	6 128,4	7 000,7	24,3	26,2	10,3	10,5	1,5	14,2	0,4	3,5
	Vlaanderen	34 183,1	38 127,8	21,8	23,0	57,5	57,1	2,5	11,5	0,6	2,5
	Wallonië	19 186,2	21 620,0	24,8	26,2	32,2	32,4	2,3	12,7	0,6	3,1
	<b>België</b>	<b>59 497,7</b>	<b>66 748,5</b>	<b>23,0</b>	<b>24,3</b>	<b>100</b>	<b>100</b>	<b>2,3</b>	<b>12,2</b>	<b>0,6</b>	<b>2,8</b>

Bronnen: NBB, BISA, IWEPS en SVR-DKB

## 5.2 Regionale verdeling van het verbruik van vaste activa (P.51c)

Vooraleer voort te gaan met de inkomensrekeningen van de huishoudens, is het nuttig even stil te staan bij de transactie die het mogelijk maakt om over te gaan van nettobedragen (gehanteerd in de regionale rekeningen) naar brutobedragen (gehanteerd in de nationale rekeningen).

De overgang van netto- naar brutobedragen verloopt via het verbruik van vaste activa. Voor de regionale verdeling werd die transactie in twee delen opgesplitst: een deel met betrekking tot het actief woningen (verdeeld volgens het netto-exploitatieoverschot) en een deel dat de overige activa omvat (verdeeld volgens het gemengd inkomen). Die overgang is nuttig want de besparingen en de spaarquote worden op nationaal niveau en in internationale vergelijkingen doorgaans in brutotermen weergegeven.

Het grootste deel van het verbruik van vaste activa (ongeveer 82 % van het totaal) heeft betrekking op woningen.

In België groeide het verbruik van vaste activa in de periode 2010-2013 met 9,9 %, tot € 17,5 miljard in 2013.

In het Vlaams Gewest steeg het verbruik van vaste activa tussen 2010 en 2013 met 10,3 %, dat is een iets sterkere stijging dan de nationale groei. Wallonië gaf met 8,5 % de laagste stijging van de drie gewesten te zien. In Brussel nam het verbruik van vaste activa met 11,0 % toe, dat is de hoogste stijging van de drie gewesten.

De afgelopen jaren werd het aandeel van het Vlaams Gewest in het totaal iets groter, van 63,5 % in 2010 tot 63,7 % in 2013. Het aandeel van het Brussels Gewest nam zeer licht toe van 10,9 % tot 11,0 %. Wallonië is het enige gewest waarvan het aandeel in het Belgisch totaal afnam tussen 2010 (25,6 %) en 2013 (25,3 %).

Rekening houdend met de bevolkingsgroei, is het verbruik van vaste activa tijdens de periode 2010-2013 minder sterk toegenomen, namelijk met 5,7 % in Brussel, 6,7 % in Wallonië en 8,2 % in Vlaanderen. In verhouding tot het bevolkingsaantal werd de grootste stijging niet opgetekend in Brussel, maar in Vlaanderen.

TABEL 15 VERBRUIK VAN VASTE ACTIVA

Jaar	Mln.euro				Jaar	Euro per inwoner			
	Brussel	Vlaanderen	Wallonië	België		Brussel	Vlaanderen	Wallonië	België
2010	1 740,4	10 134,9	4 088,8	15 964,1	2010	1 576,0	1 614,0	1 164,3	1 465,2
2011	1 800,4	10 488,4	4 205,5	16 494,3	2011	1 594,7	1 657,3	1 189,4	1 500,4
2012	1 888,0	10 973,7	4 360,2	17 221,9	2012	1 645,5	1 722,4	1 226,0	1 555,0
2013	1 931,7	11 177,9	4 437,2	17 546,7	2013	1 665,6	1 746,3	1 242,4	1 576,2
<b>Groei in %</b>									
2011	3,4	3,5	2,9	3,3	2011	1,2	2,7	2,2	2,4
2012	4,9	4,6	3,7	4,4	2012	3,2	3,9	3,1	3,6
2013	2,3	1,9	1,8	1,9	2013	1,2	1,4	1,3	1,4
2010-2013	11,0	10,3	8,5	9,9	2010-2013	5,7	8,2	6,7	7,6
Jaar	Rijk = 100 %				Jaar	Relatieve uitgaven in %			
	Brussel	Vlaanderen	Wallonië	België		Brussel	Vlaanderen	Wallonië	België
2010	10,9	63,5	25,6	100	2010	107,6	110,2	79,5	100
2011	10,9	63,6	25,5	100	2011	106,3	110,5	79,3	100
2012	11,0	63,7	25,3	100	2012	105,8	110,8	78,8	100
2013	11,0	63,7	25,3	100	2013	105,7	110,8	78,8	100

Bronnen: NBB, BISA, IWEPS en SVR-DKB

### 5.3 Verdeling van het bruto beschikbaar inkomen (B.6g) en van de brutobesparingen (B.8g) per gewest

Het bruto beschikbaar inkomen wordt verkregen door het verbruik van vaste activa op te tellen bij het netto beschikbaar inkomen, zoals dat in de regionale rekeningen reeds is berekend.

Net als voor de overige variabelen verbonden aan de rekeningen van de huishoudens, is de analyse hier toegespitst op de periode 2010-2013, maar er moet in acht worden genomen dat ze wellicht nog werd beïnvloed door de gevolgen van de economische crisis.

#### 5.3.1 Bruto beschikbaar inkomen van de huishoudens

Sinds 2010 gaf het bruto beschikbaar inkomen van de Belgische huishoudens een gecumuleerde stijging te zien met 4,8 % en beliep € 226 miljard in 2013. De vermeerdering van het bruto beschikbaar inkomen per inwoner bedroeg 2,6 %.

Tussen 2010 en 2013 groeide het bruto beschikbaar inkomen met 4,8 % in Vlaanderen, met 5,3 % in het Waals Gewest (het hoogste percentage van de drie gewesten) en met 3,9 % in Brussel (de laagste stijging van de drie gewesten). Gecorrigeerd voor de demografische groei, bedroeg de toename van het bruto beschikbaar inkomen 2,8 % in Vlaanderen en 3,5 % in Wallonië. In Brussel, daarentegen, vertoonde het beschikbaar inkomen per inwoner een daling met 1,1 %.

De aandelen van de gewesten in het bruto beschikbaar inkomen van België bleven van 2010 tot 2013 relatief constant.

In de beschouwde periode was de groei van het beschikbaar inkomen het laagst tussen 2012 en 2013. Bovendien was de groei het geringst in Vlaanderen (0,2 %) en niet in Brussel (0,5 %), waar hij het hoogst was. Gelet op het demografisch verloop, liep het bruto beschikbaar inkomen terug in Vlaanderen (-0,3 %) en in Brussel (-0,6 %); in Wallonië was de groei nagenoeg nihil.

TABEL 16 BRUTO BESCHIKBAAR INKOMEN VAN DE HUISHOUDENS

Jaar	Mln.euro				Jaar	Euro per inwoner			
	Brussel	Vlaanderen	Wallonië	België		Brussel	Vlaanderen	Wallonië	België
2010	20 868,7	132 400,7	62 193,5	<b>215 552,5</b>	2010	18 897,5	21 085,2	17 709,0	<b>19 783,5</b>
2011	21 225,8	134 930,7	63 718,4	<b>219 968,5</b>	2011	18 801,1	21 320,4	18 020,2	<b>20 008,8</b>
2012	21 575,8	138 478,7	65 216,6	<b>225 368,5</b>	2012	18 804,1	21 735,6	18 337,3	<b>20 349,4</b>
2013	21 680,1	138 716,2	65 474,2	<b>225 968,9</b>	2013	18 694,4	21 670,9	18 332,4	<b>20 298,6</b>
<b>Groei in %</b>									
2011	1,7	1,9	2,5	<b>2,0</b>	2011	-0,5	1,1	1,8	<b>1,1</b>
2012	1,6	2,6	2,4	<b>2,5</b>	2012	0,0	1,9	1,8	<b>1,7</b>
2013	0,5	0,2	0,4	<b>0,3</b>	2013	-0,6	-0,3	0,0	<b>-0,2</b>
2010-2013	3,9	4,8	5,3	<b>4,8</b>	2010-2013	-1,1	2,8	3,5	<b>2,6</b>
Jaar	Rijk = 100 %				Jaar	Relatieve uitgaven in %			
	Brussel	Vlaanderen	Wallonië	België		Brussel	Vlaanderen	Wallonië	België
2010	9,7	61,4	28,9	<b>100</b>	2010	95,5	106,6	89,5	<b>100</b>
2011	9,6	61,3	29,0	<b>100</b>	2011	94,0	106,6	90,1	<b>100</b>
2012	9,6	61,4	28,9	<b>100</b>	2012	92,4	106,8	90,1	<b>100</b>
2013	9,6	61,4	29,0	<b>100</b>	2013	92,1	106,8	90,3	<b>100</b>

Bronnen: NBB, BISA, IWEPS en SVR-DKB

## 5.3.2 Brutobesparingen van de huishoudens

De brutobesparingen worden per saldo berekend, als het beschikbaar inkomen dat niet aan consumptie wordt besteed. Het inkomen op basis waarvan die berekening gebeurt, is het bruto beschikbaar inkomen dat vooraf voor mutaties in pensioenrechten is gecorrigeerd.

TABEL 17 BRUTOBESPARINGEN VAN DE HUISHOUDENS

Jaar	Mln.euro				Jaar	Euro per inwoner			
	Brussel	Vlaanderen	Wallonië	België		Brussel	Vlaanderen	Wallonië	België
2010	2 158,4	26 153,2	5 673,0	<b>33 991,1</b>	2010	1 954,5	4 165,0	1 615,3	<b>3 119,7</b>
2011	2 351,8	23 677,7	5 577,6	<b>31 612,7</b>	2011	2 083,1	3 741,3	1 577,4	<b>2 875,6</b>
2012	2 247,6	23 870,5	6 058,6	<b>32 182,4</b>	2012	1 958,9	3 746,7	1 703,5	<b>2 905,9</b>
2013	2 090,1	21 544,4	5 723,7	<b>29 362,3</b>	2013	1 802,2	3 365,8	1 602,6	<b>2 637,6</b>
<b>Groei in %</b>									
2011	9,0	-9,5	-1,7	<b>-7,0</b>	2011	6,6	-10,2	-2,3	<b>-7,8</b>
2012	-4,4	0,8	8,6	<b>1,8</b>	2012	-6,0	0,1	8,0	<b>1,1</b>
2013	-7,0	-9,7	-5,5	<b>-8,8</b>	2013	-8,0	-10,2	-5,9	<b>-9,2</b>
2010-2013	-3,2	-17,6	0,9	<b>-13,6</b>	2010-2013	-7,8	-19,2	-0,8	<b>-15,5</b>
Jaar	Rijk = 100 %				Jaar	Relatieve uitgaven in %			
	Brussel	Vlaanderen	Wallonië	België		Brussel	Vlaanderen	Wallonië	België
2010	6,3	76,9	16,7	<b>100</b>	2010	62,6	133,5	51,8	<b>100</b>
2011	7,4	74,9	17,6	<b>100</b>	2011	72,4	130,1	54,9	<b>100</b>
2012	7,0	74,2	18,8	<b>100</b>	2012	67,4	128,9	58,6	<b>100</b>
2013	7,1	73,4	19,5	<b>100</b>	2013	68,3	127,6	60,8	<b>100</b>

Bronnen: NBB, BISA, IWEPS en SVR-DKB

Op Belgisch niveau gaven de brutobesparingen van de huishoudens een gecumuleerde daling met 13,6 % te zien door de effecten van de economische en financiële crisis. Per inwoner bedroeg de daling van de besparingen 15,5 %.

Tussen 2010 en 2013 liepen de brutobesparingen in Vlaanderen scherp terug, met 17,6 %, tot € 21,5 miljard in 2013, terwijl de daling in Brussel maar 3,2 % bedroeg, d.w.z. besparingen ten belope van € 2,1 miljard in 2013. Wallonië onderscheidde zich van de andere gewesten doordat zijn brutobesparingen van 2010 tot 2013 met 0,9 % toenamen tot 5,7 miljard in 2013.

Gecorrigeerd voor de bevolkingsgroei, vertoonden alle gewesten een daling van het bedrag van de brutobesparingen per inwoner en de verschillen tussen de gewesten waren nog meer uitgesproken. De daling bedroeg maar 0,8 % in Wallonië, tegen 7,8 % in Brussel. Vlaanderen werd gekenmerkt door een zeer grote afname van de besparingen per inwoner, nl. -19,2 %.

De brutobesparingen worden beïnvloed door het bruto beschikbaar inkomen (vermeerderd met de correctie voor mutaties in pensioenrechten) en de consumptieve bestedingen van de huishoudens.

TABEL 18 COMPONENTEN VAN DE REKENING VOOR BESTEDING VAN HET BESCHIKBAAR INKOMEN

		Min. Euro		B.6g + D.8 = 100 %		Rijk = 100 %		Groei (in %)	
		2010	2013	2010	2013	2010	2013	2013	2010 - 2013
Bruto beschikbaar inkomen (B.6g)	Brussel	20 868,7	21 680,1	98,4	98,7	9,7	9,6	0,5	3,9
	Vlaanderen	132 400,7	138 716,2	98,3	98,6	61,4	61,4	0,2	4,8
	Wallonië	62 193,5	65 474,2	98,7	98,9	28,9	29,0	0,4	5,3
	<b>België</b>	<b>215 552,5</b>	<b>225 968,9</b>	<b>98,5</b>	<b>98,7</b>	<b>100</b>	<b>100</b>	<b>0,3</b>	<b>4,8</b>
Correctie voor mutaties in pensioenrechten (D.8)	Brussel	342,2	296,4	1,6	1,3	10,1	9,6	6,0	-13,4
	Vlaanderen	2 223,9	2 039,7	1,7	1,4	65,7	66,3	9,1	-8,3
	Wallonië	820,9	739,7	1,3	1,1	24,2	24,0	8,4	-9,9
	<b>België</b>	<b>3 387,0</b>	<b>3 075,8</b>	<b>1,5</b>	<b>1,3</b>	<b>100</b>	<b>100</b>	<b>8,6</b>	<b>-9,2</b>
Consumptieve bestedingen van de gezinnen (P.31_S.14)	Brussel	19 052,6	19 886,4	89,8	90,5	10,3	10,0	1,4	4,4
	Vlaanderen	108 471,5	119 211,5	80,6	84,7	58,6	59,7	2,3	9,9
	Wallonië	57 341,4	60 490,2	91,0	91,4	31,0	30,3	1,1	5,5
	<b>België</b>	<b>184 948,4</b>	<b>199 682,4</b>	<b>84,5</b>	<b>87,2</b>	<b>100</b>	<b>100</b>	<b>1,9</b>	<b>8,0</b>
Bruto besparingen (B.8g)	Brussel	2 158,4	2 090,1	10,2	9,5	6,3	7,1	-7,0	-3,2
	Vlaanderen	26 153,2	21 544,4	19,4	15,3	76,9	73,4	-9,7	-17,6
	Wallonië	5 673,0	5 723,7	9,0	8,6	16,7	19,5	-5,5	0,9
	<b>België</b>	<b>33 991,1</b>	<b>29 362,3</b>	<b>15,5</b>	<b>12,8</b>	<b>100</b>	<b>100</b>	<b>-8,8</b>	<b>-13,6</b>

Bronnen: NBB, BISA, IWEPS en SVR-DKB

Tussen 2010 en 2013 werd in België, alsook in de gewesten, meer aan consumptie besteed. Die toename was niettemin veel groter in Vlaanderen (4,1 procentpunt) dan in Wallonië (0,4 procentpunt) en Brussel (0,7 procentpunt). De consumptieve bestedingen stegen overal veel sneller dan het bruto beschikbaar inkomen. Het aandeel van de besparingen in het beschikbaar inkomen liep in de drie gewesten tussen 2010 en 2013 terug en die vermindering was logischerwijs veel sterker in Vlaanderen, waar het aandeel terugliep van 19,4 % tot 15,3 %. In Brussel was de afname minder groot, nl. van 10,2 % tot 9,5 %. Voor Wallonië daalde dat aandeel van 9,0 % in 2010 tot 8,6 % in 2013.

## 5.4 Spaarquote van de huishoudens

Nu komt de analyse van het verloop van de brutospaarquote aan de orde. De brutospaarquote wordt gemeten aan de hand van de verhouding tussen de brutobesparingen, enerzijds, en de som van het bruto beschikbaar inkomen en de correctie voor mutaties in pensioenrechten, anderzijds.

GRAFIEK 2 BRUTO SPAARQUOTE VAN DE HUISHOUDENS (EN %)

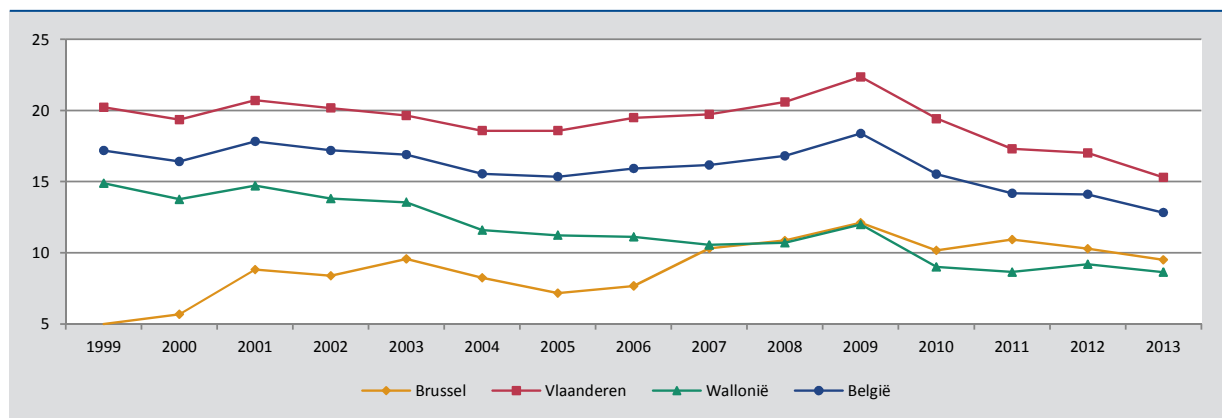

Bronnen: NBB, BISA, IWEPS en SVR-DKB

De analyse is toegespitst op de laatste jaren, van 2010 tot 2013, die bij de vorige publicatie niet alle beschikbaar waren.

Op Belgisch niveau werd het verloop van de bruto spaarquote, na de scherpe daling in 2010, gekenmerkt door vrij grote verminderingen in 2011 en in 2013, terwijl er zich in 2012 een relatieve stagnatie aftekende (14,2 % in 2012, tegen 14,2 % in 2011). Ze bedroeg in 2013 12,8 %. De scherpe daling van de spaarquote in België kan onder meer worden toegeschreven aan het feit dat de consumptieve bestedingen van de huishoudens sneller gegroeid zijn dan het bruto beschikbaar inkomen (8,0 %, tegen 4,8 % tussen 2010 en 2013).

Vlaanderen vertoonde de hoogste spaarquote van de drie gewesten. Ze gaf, zoals op het niveau van het Rijk, aanzienlijke dalingen te zien in 2011 en 2013, alsook een lichte vermindering in 2012 (17,3 % in 2011, tegen 17,0 % in 2012). De sterkere daling van de spaarquote in Vlaanderen dan in de andere gewesten komt doordat zijn consumptieve bestedingen sneller toegenomen zijn dan elders, wat niet het geval was voor het bruto beschikbaar inkomen (gecumuleerde groei van de bestedingen met 9,9 %, tegen 4,8 % voor het beschikbaar inkomen).

In Wallonië werden de jaren 2011 en 2013 weliswaar eveneens gekenmerkt door een scherpe daling van de spaarquote van de huishoudens, maar in 2012 vond een stijging plaats, de eerste sinds 2009. In 2012 bedroeg die quote 9,2 %, tegen 8,7 % een jaar eerder. In 2013, het laatste beschikbare jaar, bedroeg ze maar 8,6 % meer, nagenoeg het niveau van 2011. Tijdens de periode 2010-2013 groeide het bruto beschikbaar inkomen nagenoeg in hetzelfde tempo als de bestedingen van de huishoudens (5,3 %, tegen 5,5 %). Dat de spaarquote in 2012 gestegen is, kwam doordat het bruto beschikbaar inkomen van de Waalse huishoudens een sterkere groei te zien gaf dan hun consumptieve bestedingen. Na de scherpe daling van 2010, waren de schommelingen van de Waalse spaarquote in de periode 2010-2013 kleiner dan in Vlaanderen.

Het Brussels Hoofdstedelijk Gewest gaf een verschillend verloop te zien dan de andere gewesten, in de zin dat zijn spaarquote tussen 2010 en 2011 steeg van 10,2 % tot 10,9 %, wegens de geringere toename van de consumptieve bestedingen van de huishoudens in vergelijking met die van hun bruto beschikbaar inkomen (0,6 %, tegen 1,7 %). In 2012 en 2013 was de spaarquote van de Brusselse huishoudens sterk gedaald en bedroeg in 2013 9,5 %. Tijdens de periode van 2010 tot 2013 namen de consumptieve bestedingen van de huishoudens met 4,4 % toe, terwijl het bruto beschikbaar inkomen maar met 3,9 % vermeerderde.

## 5.5 Verloop van de voornaamste aggregaten van de inkomensrekening van de huishoudens

Na analyse van de voornaamste aggregaten van de inkomensrekening (punt 5.1 tot 5.4), wordt in de hierna volgende grafieken een synthese geboden van de groei per aggregaat voor de periode 2010 tot 2013 (grafiek 3) alsook voor het laatste beschikbare jaar, 2013 (grafiek 4). De weergegeven aggregaten zijn:

- het netto primair inkomen (B.5n);
- het netto beschikbaar inkomen (B.6n);
- het verbruik van vaste activa (P.51c);
- het bruto beschikbaar inkomen (B.6g);
- het alternatief beschikbaar inkomen (bruto) (B.7g);
- de brutobesparingen (B.8g);
- de finale consumptieve bestedingen van de huishoudens (P.31\_S.14).

**GRAFIEK 3** GROEI VAN BEPAALDE AGGREGATEN VAN DE INKOMENSREKENINGEN VAN DE HUISHOUDENS, PERIODE 2010-2013 (%)

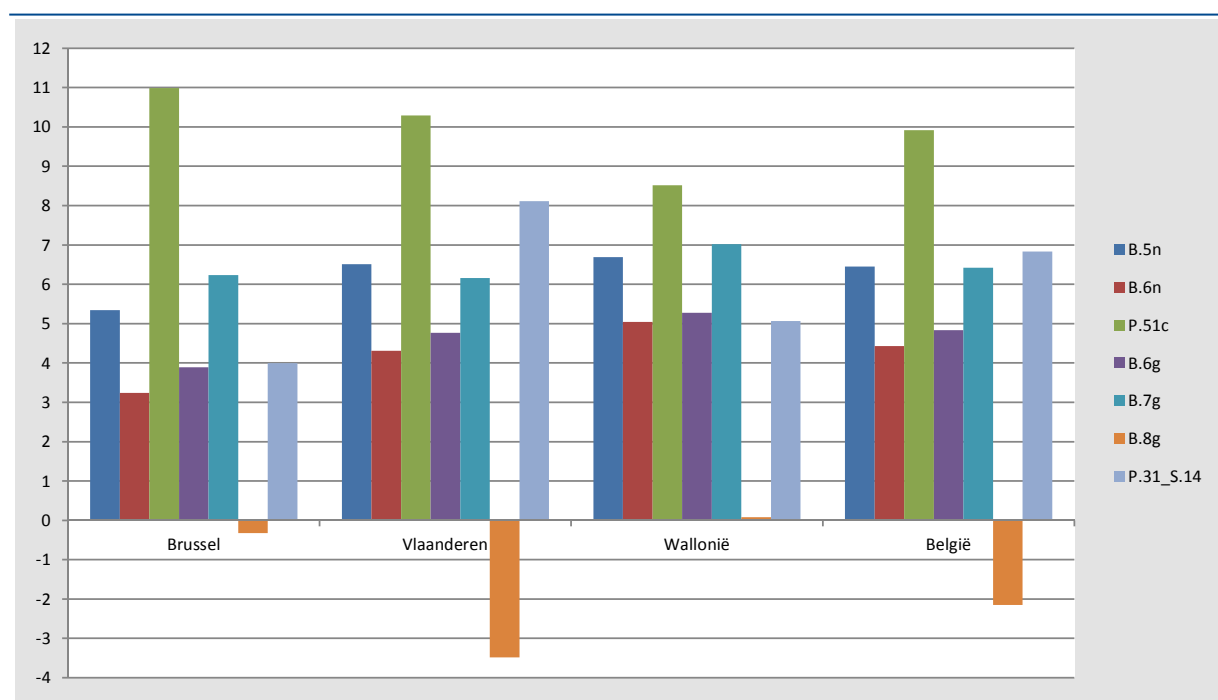

Bronnen: NBB, BISA, IWEPS en SVR-DKB

Het verbruik van vaste activa (P.51c) groeide tussen 2010 en 2013 het sterkst en dit in alle gewesten. Ter herinnering, dat aggregaat maakt de overgang van de netto- (n) naar de brutobedragen (g) mogelijk. Dat betekent dat de groei van de brutobedragen altijd belangrijker was dan voor de nettobedragen, zoals blijkt uit de sterkere stijging van het bruto beschikbaar inkomen (B.6g) in vergelijking met die van het netto beschikbaar inkomen (B.6n).

Behalve in het Waals Gewest, daalde het bedrag van de brutobesparingen (B.8g) tussen 2010 en 2013. Het profiel van het verloop van de brutobesparingen kan mathematisch worden toegeschreven aan het verschil in groei tussen het bruto beschikbaar inkomen en de consumptieve bestedingen van de huishoudens (P.31\_S.14). Indien de groei van de consumptieve bestedingen van de huishoudens uitkomt boven die van het beschikbaar inkomen, zal het beschikbaar bedrag voor besparingen afnemen, zoals het geval is zowel op Belgisch niveau als in Brussel en in Vlaanderen. De geringere daling in Brussel komt doordat het verschil in groei tussen de consumptieve bestedingen van de huishoudens en het bruto beschikbaar inkomen minder groot is (-0,1 procentpunt) dan in Vlaanderen (-3,3 procentpunt).



GRAFIEK 4 GROEI VAN BEPAALDE AGGREGATEN VAN DE INKOMENSREKENINGEN VAN DE HUISHOUDENS, JAAR 2013 (%)

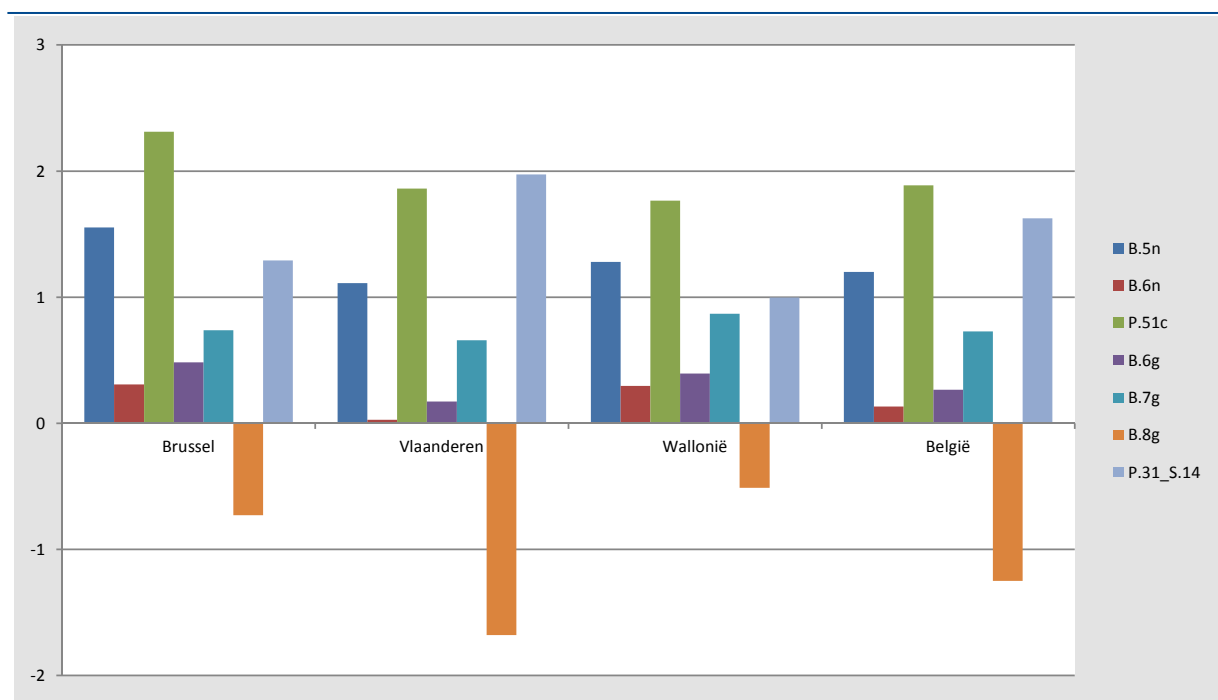

Bronnen: NBB, BISA, IWEPS en SVR-DKB

Tijdens het laatste jaar groeide het verbruik van vaste activa in Brussel en Wallonië sneller dan de andere componenten van de inkomensrekening van de huishoudens. In Vlaanderen was dit niet het geval.

In elk van de drie gewesten gaf het beschikbaar inkomen (netto en bruto) een zeer lichte groei te zien, terwijl de consumptieve bestedingen van de huishoudens sneller stegen. Een scherpe daling van de brutobesparingen was hiervan het gevolg.

# Methodologische wijzigingen

In dit gedeelte worden de methodologische wijzigingen ten opzichte van de vorige publicatie van juli 2015 besproken<sup>1</sup>. Die veranderingen kunnen zowel afkomstig zijn van de nationale rekeningen<sup>2</sup> als van de regionale rekeningen<sup>3</sup>.

## 1. Consumptieve bestedingen van de huishoudens (P.3\_S.14)

### 1.1 Werkelijke woninghuur (COICOP 041) en toegerekende woninghuur (COICOP 042)

In de nationale rekeningen komen de consumptieve bestedingen van de huishoudens inzake woninghuur overeen met de waarde van de door de huurders betaalde huurgelden en die welke aan de eigenaars worden toegerekend, geraamd via hun productie van woondiensten. Die diensten worden berekend aan de hand van gegevens die voornamelijk afkomstig zijn van tienjaarlijkse tellingen, aangevuld met andere gegevens gerelateerd aan het bouwen/afbreken van woningen (extrapolatie en interpolatie van de jaren buiten de tellingen) en aan de prijs. In de laatste campagne werden de gegevens afkomstig van de volkstelling 2011 ingevoerd (nieuw referentiejaar). Terwijl de aan de prijs gerelateerde gegevens niet werden gewijzigd, werden die i.v.m. het woningvolume neerwaarts herzien. Daarenboven nam het aandeel van de huurders t.o.v. de eigenaars toe en dus vermeerdeerde hun deel van de woningdiensten (werkelijke woninghuur 041).

Bovendien werd de regionale verdeelsleutel voor de toegerekende huren (zijnde het netto-exploitatieoverschot (B2n)) in de nieuwe versie van de regionale rekeningen van de huishoudens aangepast. Er werd een fout in de verdeelsleutel rechtgezet. Bij de overstap van het ESR 1995 naar het ESR 2010 werd immers een voorheen gecorrigeerde outlier m.b.t. de prijsevolutie van woningen in Brussel voor het jaar 2005 ongecorrigeerd opgenomen.

### 1.2 Ophalen van huishoudelijk afval (COICOP 0442)

De verdeling naar gewest van de bestedingen van de gezinnen betreffende het ophalen van huishoudelijk afval maakt gebruik van diverse bronnen naar gelang van het beschouwde jaar.

Zoals uiteengezet in de publicatie van juli 2015, is de uitsplitsing tussen de gewesten voor de jaren 2006 tot 2010 gebaseerd op de boekhoudkundige gegevens van de overheid betreffende het door de huishoudens betaalde bedrag, terwijl de gewestelijke gegevens voor de voorgaande jaren (1999 tot 2005) geretropoleerd werden volgens de jaarlijkse groei van de in de gezinsbudgetenquête opgenomen gegevens voor het ophalen van huishoudelijk afval.

Als gevolg van de harmonisering van de NACE werd bij de overheid evenwel een nieuwe bedrijfstak 'inzameling, verwerking en verwijdering van afval' (38A) gecreëerd en vanaf 2011 is er afzonderlijke informatie voor elk gewest. Die gegevens worden voortaan gebruikt om de uitgaven van de huishoudens voor het ophalen van huishoudelijk afval te verdelen, en dat zal in de komende jaren ook het geval zijn.

Het gebruik van die nieuwe informatiebron veroorzaakt een lichte reeksbreuk in de gewestelijke verdeling in 2011, die ongeveer even groot is als die van 2006.

1 In elektronisch formaat beschikbaar op het hierna volgende adres: [https://www.nbb.be/doc/dq/n\\_method/m\\_men\\_meth2015n.pdf](https://www.nbb.be/doc/dq/n_method/m_men_meth2015n.pdf)

2 Overzicht van de methodologische wijzigingen: [https://www.nbb.be/doc/dq/n\\_method/m\\_sec2010r0915\\_nl.pdf](https://www.nbb.be/doc/dq/n_method/m_sec2010r0915_nl.pdf)

3 Regionale rekeningen, februari 2016: <https://www.nbb.be/doc/dq/n/dq3/histo/nnr14.pdf>

### 1.3 Huishoudelijke diensten (COICOP 0562 *Partim*)

De regionale verdeling van de loonmassa in de bedrijfstak 'huishoudens als werkgever' (97A) werd herzien door het opnemen van het aantal werknemers volgens de volkstellingsgegevens voor het jaar 2011. De nieuwe gegevens werden geïntroduceerd en geïnterpoleerd tussen 2002 en 2010. Daardoor is duidelijk gebleken dat het constant houden van een gedeelte van de verdeelsleutel gedurende 10 jaar resultaten oplevert die soms ver van de reële situatie verwijderd zijn. Er werd dan ook besloten vanaf de gegevens van 2011 het verloop van de RSZ-loonmassa van bedrijfstak 97A toe te passen op de totale sleutel van het voorgaande jaar, teneinde tot een verdeelsleutel te komen die een getrouwere afspiegeling van de werkelijkheid is.

### 1.4 Aankopen van voertuigen (COICOP 0711 *Partim*)

Voor de aankopen van nieuwe voertuigen waren er voordien in de basisgegevens cijfers over de inschrijvingen door natuurlijke personen (hier opgenomen), rechtspersonen (niet opgenomen), en andere noch natuurlijke personen noch rechtspersonen, type gebruiker onbekend. Dat is sinds 2012 niet meer het geval. Het gevolg daarvan is een toename van het aantal inschrijvingen door natuurlijke personen.

Voorheen, tot 2012, waren de gegevens over de inschrijvingen afkomstig uit de databank Transport van het FPB. Voortaan is het mogelijk een inschrijving in de gegevens van de DIV te linken aan de woonplaats van de eigenaar. Daardoor worden de gegevens van de DIV sinds 2013 rechtstreeks overgenomen van hun portaal 'Open Data'<sup>1</sup>.

Bovendien wordt bij de aankopen van voertuigen ook rekening gehouden met de federale en gewestelijke subsidies voor de aankoop van 'propere' wagens en de bedragen van die subsidies worden afgetrokken van het totaal bedrag van de aankopen van voertuigen. Voordien werden enkel de ecoboni in aanmerking genomen, terwijl er voortaan informatie is voor alle subsidies sinds 2008. De gewestelijke subsidies worden toegekend aan het betrokken gewest, terwijl de federale subsidies verdeeld worden volgens de inschrijvingen van nieuwe voertuigen door natuurlijke personen.

### 1.5 Kosten gekoppeld aan het gebruik van particuliere voertuigen (COICOP 072)

#### 1.5.1 Brandstoffen en smeeroliën voor persoonlijke voertuigen (COICOP 0722) en herstelling en onderhoud van persoonlijke voertuigen (COICOP 0723)

Gegevens over het autopark worden opgenomen in de berekening van de gewestelijke uitgaven. De informatiebron is weliswaar niet veranderd, maar er is een wijziging opgetreden, in die zin dat er geen wagens meer zijn waarvoor het type gebruiker onbekend is (cf. supra punt 1.4).

Voor dezelfde bestedingscategorieën zijn er gegevens over het aantal door de wagens afgelegde kilometers en sinds 2012 is de berekeningswijze ervan (ontwikkeld door de FOD Mobiliteit) licht gewijzigd<sup>2</sup>, waarbij met name rekening gehouden werd met de schrapping van de oude voertuigen en de grotere cohesie van de gegevens betreffende het autopark. Dat veroorzaakte een zeer lichte wijziging van de gewestelijke verdeling in 2012.

#### 1.5.2 Andere diensten die verband houden met het gebruik van persoonlijke voertuigen (COICOP 0724, autorijlessen *Partim*)

Voor de uitgaven betreffende autorijlessen werden, als gevolg van de harmonisering van de NACE-codes binnen het INR, de bedragen van de omzet volgens de btw-aangiften van NACE 85531 vanaf 2009 zowel op nationaal als regionaal niveau herzien.

<sup>1</sup> [http://mobilit.belgium.be/nl/publications/open\\_data](http://mobilit.belgium.be/nl/publications/open_data)

<sup>2</sup> Voor nadere informatie: [http://mobilit.belgium.be/sites/default/files/downloads/Kilometres\\_2013.pdf](http://mobilit.belgium.be/sites/default/files/downloads/Kilometres_2013.pdf)

## 1.6 Prostitutie (COICOP 122)

Op nationaal niveau werd de ramingsmethode, in samenwerking met de KU Leuven, in de versie van september 2015 van de nationale rekeningen herzien. Er werd overgegaan van een op de vraag gebaseerde methode naar een aanpak op basis van het aanbod (segmenten betreffende de raamprostitutie, internetforums, enz.) met 2015 als referentiejaar.

Voor de periode 1995-2014, werden de prijzen geretropoleerd op basis van het verloop van het niveau van de conventionele lonen voor de werknemers en het aantal transacties op grond van de gemiddelde jaarlijkse mannelijke bevolking van 18 tot 64 jaar. Die gemiddelde bevolking vormt ook de regionale verdeelsleutel en werd niet gewijzigd.

## 1.7 Verzekeringen (COICOP 125)

In de nationale rekeningen zijn de groepsverzekeringen en de pensioenfondsen overgegaan van de individuele levensverzekeringen (1251) naar de overige financiële diensten (1262). De gehanteerde verdeelsleutel werd niet gewijzigd.

Wat de schadeverzekeringen aan woningen (1252) betreft, is de regionale verdeling gewijzigd door de aanpassing van het netto-exploitatieoverschot (B2n), dat als verdeelsleutel voor dat type schadeverzekeringen fungeert (cf. supra, punt 1.1).

## 1.8 Overige financiële diensten (COICOP 1262)

In de nationale rekeningen is de verdeling van de productie van de financiële diensten (buiten IGDFI) tussen consumptieve bestedingen en intermediair verbruik (en uitvoer) sinds 1995 herzien. Daarnaast werden, zoals aangegeven in punt 1.7, de groepsverzekeringen en de pensioenfondsen voortaan opgenomen bij de overige financiële diensten.

De regionale verdeelsleutels van die elementen werden evenwel niet gewijzigd.

## 1.9 Verwerking van de gegevens van de gezinsbudgetenquête in de pare jaren (2012, 2014 en volgende) en de tussenliggende jaren (onpare jaren vanaf 2011)

In de voorgaande publicatie betreffende de periode 1999-2010<sup>1</sup> werd de methodologie voor het gebruik van de gegevens van de gezinsbudgetenquête voor de jaren 1999-2010 zeer uitvoerig beschreven en die werd niet gewijzigd.

Ter herinnering, de basisgegevens van de gezinsbudgetenquête werden gecorrigeerd voor outliers om de volatiliteit van de gegevens te verminderen. Die volatiliteit werd gemeten als de standaardafwijking van de jaarlijkse groeipercentages van de gemiddelde uitgaven per gezin, gecorrigeerd voor outliers, waarop een gecentreerd en gewogen gemiddelde over drie jaar (behalve in het begin en aan het einde van de periode) werd toegepast. De zo berekende regionale volatiliteiten werden vergeleken met de standaardafwijking op nationaal niveau volgens de nationale rekeningen<sup>2</sup> (en niet volgens de gezinsbudgetenquête). Het aanvaardbare niveau van volatiliteit werd bepaald op een gewestelijke standaardafwijking van maximum het dubbele van die op nationaal niveau. Indien het erboven uitkwam, ontcrachtte dit a priori de betrokken gegevens van de gezinsbudgetenquête als gewestelijke verdeelsleutel. Die analyse van de volatiliteit impliceerde dat voor sommige COICOP-codes de – zelfs gecorrigeerde – gegevens van de gezinsbudgetenquête als zodanig niet bruikbaar waren. Een alternatieve methode werd (per saldo) geconstrueerd voor de duo's 'meubelen, stoffering, tapijten en andere vloerbekleding en huishoudtoestellen' (COICOP 051 en 053) en 'audiovisuele, fotografische en informaticoestellen en –dragers en duurzame recreatiegoederen' (COICOP 091 en 092).

Helaas worden de enquêtes sinds 2012 niet meer jaarlijks maar tweejaarlijks gehouden, waardoor het hanteren

<sup>1</sup> [https://www.nbb.be/doc/dq/n\\_method/m\\_men\\_meth2015n.pdf](https://www.nbb.be/doc/dq/n_method/m_men_meth2015n.pdf)

<sup>2</sup> Versie van september 2013 van de nationale rekeningen voor de periode 1999 tot 2010.

van die methode, gebruikt voor de periode 1999-2010, nagenoeg niet meer mogelijk is. De gemiddelde volatiliteit van de standaardafwijkingen van de jaarlijkse groei kan niet meer worden berekend, aangezien er jaren zijn zonder enquête. Er diende dus een alternatieve methode te worden gevonden om de gegevens van de gezinsbudgetenquête 2012 (en alle daaropvolgende pare jaren) te verwerken.

Daartoe werden per bestedingscategorie diverse fasen gevolgd tot op het niveau 3, 4 of zelfs 5 digits van de COICOP-classificatie:

- analyse van alle met de box plot methode<sup>1</sup> gedetecteerde outliers bij de nationale en gewestelijke gemiddelde uitgaven (~72 000 outliers per jaar); indien een outlier niet als outlier wordt beschouwd, worden de gezinsbudgetenquêtegegevens niet gecorrigeerd;
- indien de gegevens van de gezinsbudgetenquête niet in de nationale en/of regionale rekeningen worden gebruikt, vindt er geen analyse plaats;
- analyse van de impact van de correctie van de outliers op het niveau van de nationale uitgaven, indien de gegevens van de gezinsbudgetenquête in de nationale rekeningen gebruikt worden: indien de correctie van alle outliers het nationaal niveau beïnvloedt, worden de brutogegevens in plaats van de gecorrigeerde gegevens gebruikt in zowel de nationale als de regionale rekeningen;
- analyse van de impact van de correctie van de outliers op de regionale verdeling op het niveau COICOP 3 digits (verschil tussen brutogegevens en gecorrigeerde gegevens<sup>2</sup>): indien de correctie van de outliers de regionale verdeling aanzienlijk wijzigt, worden de brutogegevens in plaats van de gecorrigeerde gegevens gebruikt in zowel de nationale als de regionale rekeningen;
- analyse van de individuele gegevens voor COICOP 045 (gas, elektriciteit en andere brandstoffen), 054 (vaat- en glaswerk, huishoudelijke artikelen), 055 (gereedschap voor huis en tuin) en 096 (pakketreizen), aangezien op basis van de analyse van de gecorrigeerde gegevens geen beslissing kon worden genomen.

Door het volgen van die stappen kon, in overleg tussen de verantwoordelijken voor de nationale en regionale rekeningen, een lijst van beslissingen per COICOP worden opgesteld (cf. tabel 19).

Teneinde de volatiliteit van de gegevens te verminderen, werd voor de periode 1999-2010 een gewogen gemiddelde over drie jaar, behalve in het begin en aan het einde van de periode, toegepast op de gecorrigeerde gemiddelde uitgaven. Vanaf 2011 is dat niet meer mogelijk: er zijn geen gegevens uit de gezinsbudgetenquête meer voor de onpare jaren.

Er werd dus een methode uitgewerkt die gebaseerd is op die welke werd toegepast op de periode 1999-2010, maar met wijzigingen op basis van de beschikbare gegevens om tot de hierna volgende methode te komen:

- Jaren waarvoor de gezinsbudgetenquête beschikbaar is (pare jaren):

$$\text{Gemiddelde bestedingen}_T = 0.25 * \text{Gemiddelde bestedingen}_{T-2} + 0.75 * \text{Gemiddelde bestedingen}_T$$

- Tussenliggende jaren waarvoor de gezinsbudgetenquête niet beschikbaar is (onpare jaren):

$$\text{Gemiddelde bestedingen}_T = 0.50 * \text{Gemiddelde bestedingen}_{T-1} + 0.50 * \text{Gemiddelde bestedingen}_{T+1}$$

Vervolgens worden, zoals voorheen, de totale uitgaven per gewest per COICOP verkregen door de gemiddelde bestedingen per gezin te vermenigvuldigen met het gemiddeld aantal gezinnen volgens de demografische statistieken.

1 De 'outliers' bevinden zich aan de uiteinden van de algemene distributiecurve en worden geïdentificeerd met de zogeheten 'box plot'-methode. De waarden die als abnormaal worden beschouwd, zijn degene welke zich bevinden buiten het interval tussen het eerste kwartiel min drie maal het interkwartiel verschil en het laatste kwartiel plus drie maal het interkwartiel verschil, dat is het interval aangegeven door de hierna volgende uitdrukking:  $[Q_{25} - 3 * IQR; Q_{75} + 3 * IQR]$  waarin 'IQR' ('interquartile range') het interkwartiel verschil is of nog de afstand tussen het 75ste en het 25ste percentiel.

2 Wanneer een 'outlier' gecorrigeerd wordt, wordt de waarde ervan vervangen door de gemiddelde uitgave per gewest.

TABEL 19

## BESLISSINGEN PER COICOP IN DE NATIONALE EN REGIONALE REKENING NA OUTLIERANALYSE

COICOP			
3 digits	4 digits	5 digits	
011			Gegevens na correctie outliers
012			Gegevens na correctie outliers
021	0211		Niet gecorrigeerde gegevens (3)
021	0212		Niet gecorrigeerde gegevens (3)
021	0213		Gegevens na correctie outliers
022			Gegevens na correctie outliers
031			Niet gecorrigeerde gegevens (3)
032			Niet gecorrigeerde gegevens (3)
041			GBE niet gebruikt in NR en RR
042			GBE niet gebruikt in NR en RR
043			Niet gecorrigeerde gegevens (1) (2)
044			Niet gecorrigeerde gegevens (1) (2)
045			Gegevens na correctie outliers
051			Niet gecorrigeerde gegevens (2) (samen met 053)
052			Niet gecorrigeerde gegevens (2)
053			Niet gecorrigeerde gegevens (2) (samen met 051)
054			Niet gecorrigeerde gegevens met correctie outliers boven 500 €
055	0551		Niet gecorrigeerde gegevens (3)
	0552	05521	Niet gecorrigeerde gegevens met correctie outliers boven 100 €
	0552	05522	Niet gecorrigeerde gegevens met correctie outliers boven 100 €
056			Gegevens na correctie outliers
061			GBE niet gebruikt in NR en RR
062			GBE niet gebruikt in NR en RR
063			GBE niet gebruikt in NR en RR
071	0711		GBE niet gebruikt in NR en RR
	0712		GBE niet gebruikt in NR en RR
	0713		Niet gecorrigeerde gegevens (3)
072			Niet gecorrigeerde gegevens (3)
073			Niet gecorrigeerde gegevens (3)
081			Gegevens na correctie outliers
082			Niet gecorrigeerde gegevens (3)
083			Niet gecorrigeerde gegevens (3)
091			Niet gecorrigeerde gegevens (samen met 092)
092			Niet gecorrigeerde gegevens (2) (samen met 091)
093	0931		Niet gecorrigeerde gegevens (3)
	0932		Niet gecorrigeerde gegevens (3)
	0933		Niet gecorrigeerde gegevens (3)
	0934	09341	Niet gecorrigeerde gegevens (3)
	0934	09342	Niet gecorrigeerde gegevens met correctie outliers boven 150 €
	0935		Niet gecorrigeerde gegevens (3)
094			Gegevens na correctie outliers
095			Niet gecorrigeerde gegevens met correctie outliers boven 500 €
096			Gegevens na correctie outliers
105			GBE niet gebruikt in NR en RR
111	1111	11111	Niet gecorrigeerde gegevens (3)
111	1111	11112	Gegevens na correctie outliers
111	1112		Gegevens na correctie outliers
112			Niet gecorrigeerde gegevens (3)
121			Niet gecorrigeerde gegevens met correctie outliers boven 500 €
123			Niet gecorrigeerde gegevens (2)
124			GBE niet gebruikt in NR en RR
125			GBE niet gebruikt in NR en RR
126			GBE niet gebruikt in NR en RR
127			Gegevens na correctie outliers

Bronnen: NBB, BISA, IWEPS en SVR-DKB

(1) De outliercorrectie wijzigt het nationale niveau; GBE gebruikt als nationale bron.

(2) De outliercorrectie wijzigt de regionale verdeling te sterk.

(3) De outliers, gedetecteerd volgens de boxplot-methode, werden niet beschouwd als echte outliers.

## 2. Finale consumptieve bestedingen van de overheid (P.3\_S.13)

### 2.1 Uitsplitsing van de bestedingen in individuele en collectieve bestedingen

In de nationale rekeningen<sup>1</sup> brachten de aanpassingen aan de perimeter van de overheid en de registratie van de investeringsbijdragen wijzigingen met zich van de bezoldiging van de werknemers, het intermediair verbruik, de sociale uitkeingen in natura, alsook van andere posten van de rekeningen die deel uitmaken van de consumptieve bestedingen. Dat alles veroorzaakte een aanpassing van de uitsplitsing van de consumptieve bestedingen van de overheid in collectieve en individuele bestedingen.

Dat sorteert geen effect op de regionale verdeelsleutels, die sinds de vorige publicatie niet werden gewijzigd.

### 2.2 Zorgverzekering, "Vlaams Zorgfonds"

In de nationale rekeningen werd de zorgverzekering in het Vlaams Gewest (Vlaams Zorgfonds, een in 2001 opgezet agentschap), die voordien beschouwd werd als een sociale overdracht in natura, voortaan opgenomen als een sociale uitkering in geld (D.62) en niet meer in de finale consumptieve bestedingen van de overheid.

### 2.3 Sociale en culturele diensten

Het belang van de sociale diensten ten opzichte van de culturele diensten werd herzien in de regionale rekeningen. Het onderscheid tussen die twee types van diensten, gebaseerd op COFOG<sup>2</sup>-gegevens, werd over een langere periode gemaakt (gemiddelde van de jaren 2004 tot 2013, tegen 2004 tot 2009 voordien). Er moet een gemiddelde over een voldoende lange periode worden gehanteerd, gezien de volatiliteit van de COFOG-gegevens. In de toekomstige publicaties zal de verdeling tussen sociale en culturele diensten pas worden herzien op het ogenblik van een occasionele revisie op basis van de op dat ogenblik beschikbare periode. De huidige herziening van het onderscheid leidde op nationaal niveau tot een toename van de sociale diensten en een daling van de culturele diensten voor alle sectoren van de overheid.

De eigenlijke regionale verdeelsleutels werden niet gewijzigd.

### 2.4 Tegemoetkomingen voor kinderopvang en de verzorging van ouderen en/of gehandicapten

Het onderscheid tussen die twee types van tegemoetkomingen op basis van de COFOG-gegevens werd eveneens over een langere periode gemaakt (2004-2013, tegen 2004-2009 voordien). Er moet een gemiddelde over een voldoende lange periode worden gehanteerd, gezien de volatiliteit van de COFOG-gegevens. In de volgende publicaties zal de uitsplitsing tussen tegemoetkomingen voor kinderopvang, enerzijds, en tegemoetkomingen voor de verzorging van ouderen en/of gehandicapten, anderzijds, maar worden herzien op het ogenblik van een occasionele revisie op basis van de op dat ogenblik beschikbare periode. De huidige aanpassing van dat onderscheid leidde tot een toename van de tegemoetkomingen voor kinderopvang in het totaal op nationaal niveau.

De eigenlijke regionale verdeelsleutels werden niet gewijzigd.

<sup>1</sup> Methodologische wijzigingen, september 2015 : [https://www.nbb.be/doc/dq/f\\_method/m\\_nfdb1509.pdf](https://www.nbb.be/doc/dq/f_method/m_nfdb1509.pdf)  
<sup>2</sup> Classificatie van de overheidsfuncties.

### 3. Finale consumptieve bestedingen van de instellingen zonder winstoogmerk ten behoeve van huishoudens (P.3\_S.15)

#### 3.1 Harmonisering van de NACE-codes, verwerking van patronale socialebijdrageverminderingen voor doelgroepen en van de andere subsidies op productie

In het INR vond een harmonisering van de NACE-codes plaats vanaf het gegevensjaar 2009, wat een invloed had op alle aggregaten per bedrijfstak. Bovendien werd de verdeling van de overige subsidies op productie (D.39) tussen de instellingen zonder winstoogmerk die tot de sector S.11 (niet-financiële ondernemingen) behoren, enerzijds, en de sector S.15 (IZW's ten behoeve van huishoudens), anderzijds, sinds 2009 herzien. Bovendien werden de patronale socialebijdrageverminderingen voor doelgroepen voor alle sectoren en bedrijfstakken vanaf het jaar 1995 herzien.

Vanaf het gegevensjaar 2009 hebben die wijzigingen in de nationale rekeningen een reeksbreuk in de finale consumptieve bestedingen van de IZW's veroorzaakt.

Op regionaal niveau wijzigden de op de gemiddelde bevolking gebaseerde verdeelsleutels niet, terwijl die gebaseerd op de RSZ-bezoldigingen een lichte aanpassing ondergingen (cf. infra punt 3.2).

#### 3.2 Rsz-bezoldigingen van de kerkfabrieken en jeugthuizen

In de sector van de IZW's ten behoeve van huishoudens wordt in de regionale rekeningen een klein gedeelte van de consumptieve bestedingen verdeeld volgens de RSZ-bezoldigingen. Het betreft eenheden die diensten verlenen aan mensen die in de nabijheid wonen, zoals kerkfabrieken, buurthuizen/jeugthuizen. Een aantal van die eenheden waarvan de naam (en de ligging) voordien niet kon(den) worden bepaald, kon bij de invoering van een nieuw jaar in aanmerking worden genomen. Daardoor, en om tot een coherentie in de tijd te komen, werden eenheden, die voorheen in de regionale verdeling volgens de RSZ-bezoldigingen niet in aanmerking werden genomen, door die herziening wel opgenomen. Dat veroorzaakte een lichte wijziging van de regionale verdeling van de sociale overdrachten in natura uit niet-marktoutput.

### 4. Verbruik van vaste activa (P.51c)

Het verbruik van vaste activa bestaat uit een gedeelte dat slaat op investeringen van de huishoudens in woningen en een ander gedeelte dat alle andere activa omvat. In de nationale rekeningen van september 2015, werd die verdeling herzien en nam het aandeel van de woningen toe.

De regionale verdeling van het gedeelte betreffende de investeringen in woningen wijzigde door de aanpassing van het netto-exploitatieoverschot (cf. supra punt 1.1), dat als verdeelsleutel fungeert.

De wijzigingen in het verbruik van vaste activa, zowel op nationaal als op regionaal niveau, beïnvloeden de brutobedragen van de inkomensrekeningen van de huishoudens, want de overgang van netto- naar brutobedragen verloopt via het verbruik van vaste activa



# Gevolgen van de wijzigingen ten opzichte van de publicatie van de regionale rekeningen van juli 2015

In dit gedeelte worden de nieuwe resultaten voor de periode 1999-2010 vergeleken met de resultaten van de publicatie in juli 2015. Alle variabelen van de nationale rekeningen werden vanaf het jaar 1995 herzien in het kader van de occasionele revisie van september 2015.

De regionale verdeelsleutels wijzigden niet, behalve diegene die in het tweede gedeelte aan bod kwamen.

## 1. Finale consumptieve bestedingen van de huishoudens (P.3\_S.14)

De bestedingen werden zowel door de methodologische veranderingen als door de occasionele herziening van september 2015 beïnvloed. De impact ervan is opgenomen in tabel 20 voor de periode van 1999 tot 2010.

TABEL 20 HERZIENING VAN DE FINALE CONSUMPTIEVE BESTEDINGEN VAN DE HUISHOUDENS

Jaar	Mln.euro				Impact in % (t.o.v. versie 2015-07)			
	Brussel	Vlaanderen	Wallonië	België	Brussel	Vlaanderen	Wallonië	België
1999	241,7	103,9	251,7	<b>597,3</b>	1,81	0,14	0,66	<b>0,48</b>
2000	252,9	284,5	292,9	<b>830,3</b>	1,81	0,36	0,72	<b>0,62</b>
2001	226,4	262,0	166,5	<b>654,9</b>	1,60	0,32	0,40	<b>0,48</b>
2002	277,7	303,1	237,0	<b>817,8</b>	1,94	0,37	0,56	<b>0,59</b>
2003	289,9	243,5	227,6	<b>761,0</b>	2,00	0,29	0,52	<b>0,53</b>
2004	356,1	421,8	340,2	<b>1 118,1</b>	2,39	0,48	0,75	<b>0,76</b>
2005	216,9	409,1	433,7	<b>1 059,7</b>	1,38	0,45	0,92	<b>0,69</b>
2006	420,2	326,8	360,1	<b>1 107,2</b>	2,57	0,35	0,73	<b>0,69</b>
2007	437,0	287,7	375,1	<b>1 099,8</b>	2,58	0,29	0,72	<b>0,65</b>
2008	485,4	96,1	371,1	<b>952,6</b>	2,73	0,09	0,68	<b>0,54</b>
2009	484,3	-244,1	332,2	<b>572,4</b>	2,72	-0,23	0,61	<b>0,32</b>
2010	508,9	-376,7	505,2	<b>637,3</b>	2,74	-0,35	0,89	<b>0,35</b>

Bronnen: NBB, BISA, IWEPS en SVR-DKB

De finale consumptieve bestedingen van de huishoudens werden voor België jaarlijks gemiddeld met 0,6 % opwaarts herzien (jaarlijkse gemiddelde revisie tussen 0,3 % en 0,8 %). Terwijl de jaarlijkse gemiddelde herziening vergelijkbaar was in Wallonië (0,7 %, met een minimum van 0,4 % en een maximum van 0,9 %), was de stijging in Vlaanderen geringer (jaarlijks gemiddeld 0,2 %, per jaar schommelend tussen -0,3 % en +0,5 %), en in Brussel groter (gemiddeld op jaarbasis 2,2 %, schommelend tussen 1,4 % en 2,7 %).

De groeipercentages werden eveneens door de herziening beïnvloed. Voor België lag de jaarlijkse revisie tussen -0,2 en +0,2 procentpunt. Voor de gewesten varieerde die tussen -1,0 en +1,2 procentpunt voor Brussel, -0,3 en +0,2 procentpunt voor Vlaanderen en -0,3 en +0,3 procentpunt voor Wallonië.

Aangezien de impact belangrijker was in Wallonië, maar vooral in Brussel, dan in Vlaanderen, wijzigde het aandeel van elk gewest in de totale finale consumptieve bestedingen. Het aandeel van Brussel steeg (gemiddeld op jaarbasis +0,2 procentpunt) en dat van Vlaanderen daalde (gemiddeld op jaarbasis -0,2 procentpunt), terwijl dat van Wallonië relatief weinig beïnvloed werd, behalve de laatste twee jaar (+0,1 procentpunt in 2009 en +0,2 procentpunt in 2010).

De bestedingscategorieën op het niveau COICOP 3 digits, die het meest beïnvloed werden door de herziening, zijn opgenomen in tabel 21. Die categorieën (9) waren zeer vaak dezelfde zowel voor België als voor elk van de drie gewesten.

**TABEL 21** HERZIENING VAN DE FINALE CONSUMPTIEVE BESTEDINGEN VAN DE HUISHOUDENS : UITGAVEN COICOP 3 DIGITS MET GROOTSTE IMPACT

	Impact in % (t.o.v. versie 2015-07)												
	1999	2000	2001	2002	2003	2004	2005	2006	2007	2008	2009	2010	99-2010
<b>COICOP 041 Werkelijke woninghuur</b>													
Brussel	0,06	0,03	0,06	0,29	0,49	0,72	1,04	1,40	1,59	1,87	2,16	2,22	0,99
Vlaanderen	0,02	0,01	0,02	0,11	0,20	0,27	0,37	0,46	0,56	0,65	0,73	0,79	0,35
Wallonië	0,02	0,01	0,03	0,12	0,23	0,29	0,40	0,51	0,64	0,71	0,85	0,91	0,39
<b>België</b>	<b>0,03</b>	<b>0,01</b>	<b>0,03</b>	<b>0,13</b>	<b>0,24</b>	<b>0,32</b>	<b>0,45</b>	<b>0,57</b>	<b>0,69</b>	<b>0,79</b>	<b>0,91</b>	<b>0,97</b>	<b>0,43</b>
<b>COICOP 042 Toegerekende woninghuur</b>													
Brussel	1,17	1,04	0,96	0,94	0,83	0,72	-0,59	0,20	0,00	-0,14	-0,34	-0,58	0,35
Vlaanderen	-0,32	-0,24	-0,13	-0,29	-0,43	-0,59	-0,68	-0,91	-1,07	-1,21	-1,41	-1,61	-0,74
Wallonië	0,20	0,10	-0,08	-0,17	-0,29	-0,40	-0,31	-0,64	-0,75	-0,84	-0,97	-1,09	-0,44
<b>België</b>	<b>0,00</b>	<b>0,00</b>	<b>0,00</b>	<b>-0,13</b>	<b>-0,26</b>	<b>-0,40</b>	<b>-0,56</b>	<b>-0,71</b>	<b>-0,86</b>	<b>-0,99</b>	<b>-1,17</b>	<b>-1,34</b>	<b>-0,53</b>
<b>COICOP 063 Verpleging in ziekenhuizen</b>													
Brussel	0,19	0,22	0,23	0,23	0,23	0,31	0,30	0,28	0,26	0,27	0,31	0,34	0,26
Vlaanderen	0,18	0,21	0,21	0,22	0,22	0,31	0,30	0,30	0,28	0,27	0,32	0,34	0,26
Wallonië	0,21	0,23	0,24	0,25	0,24	0,33	0,32	0,31	0,29	0,28	0,32	0,33	0,28
<b>België</b>	<b>0,19</b>	<b>0,22</b>	<b>0,22</b>	<b>0,23</b>	<b>0,23</b>	<b>0,31</b>	<b>0,31</b>	<b>0,30</b>	<b>0,28</b>	<b>0,28</b>	<b>0,32</b>	<b>0,34</b>	<b>0,27</b>
<b>COICOP 091&amp;092 Audio-, video-, foto- en gegevensverwerkingsapparaten &amp; Andere duurzame recreatiegoederen</b>													
Brussel	0,26	0,25	0,26	0,24	0,25	0,24	0,22	0,21	0,19	0,17	0,16	0,17	0,22
Vlaanderen	0,28	0,26	0,27	0,26	0,27	0,26	0,25	0,24	0,24	0,21	0,16	0,14	0,24
Wallonië	0,22	0,21	0,21	0,21	0,22	0,21	0,23	0,21	0,19	0,18	0,22	0,21	0,21
<b>België</b>	<b>0,26</b>	<b>0,24</b>	<b>0,25</b>	<b>0,25</b>	<b>0,25</b>	<b>0,24</b>	<b>0,24</b>	<b>0,23</b>	<b>0,22</b>	<b>0,20</b>	<b>0,18</b>	<b>0,16</b>	<b>0,23</b>
<b>COICOP 122 Prostitutie</b>													
Brussel	0,19	0,19	0,19	0,21	0,21	0,21	0,21	0,21	0,21	0,21	0,23	0,23	0,21
Vlaanderen	0,22	0,21	0,21	0,22	0,22	0,22	0,22	0,22	0,21	0,21	0,22	0,22	0,22
Wallonië	0,23	0,22	0,23	0,23	0,23	0,23	0,23	0,23	0,22	0,22	0,23	0,23	0,23
<b>België</b>	<b>0,22</b>	<b>0,21</b>	<b>0,22</b>	<b>0,22</b>	<b>0,22</b>	<b>0,22</b>	<b>0,22</b>	<b>0,22</b>	<b>0,22</b>	<b>0,22</b>	<b>0,23</b>	<b>0,22</b>	<b>0,22</b>
<b>COICOP 125 Verzekeringen</b>													
Brussel	-0,15	-0,11	-0,24	-0,40	-0,30	-0,26	-0,34	-0,22	-0,17	-0,35	-0,16	-0,34	-0,25
Vlaanderen	-0,23	-0,20	-0,31	-0,45	-0,35	-0,35	-0,42	-0,31	-0,25	-0,44	-0,24	-0,44	-0,33
Wallonië	-0,17	-0,15	-0,24	-0,34	-0,27	-0,25	-0,30	-0,22	-0,17	-0,31	-0,16	-0,30	-0,24
<b>België</b>	<b>-0,20</b>	<b>-0,18</b>	<b>-0,28</b>	<b>-0,41</b>	<b>-0,32</b>	<b>-0,31</b>	<b>-0,38</b>	<b>-0,27</b>	<b>-0,22</b>	<b>-0,39</b>	<b>-0,21</b>	<b>-0,39</b>	<b>-0,30</b>
<b>COICOP 126 Financiële diensten</b>													
Brussel	0,28	0,39	0,36	0,50	0,32	0,39	0,40	0,34	0,42	0,50	0,14	0,46	0,38
Vlaanderen	0,29	0,42	0,36	0,50	0,31	0,42	0,43	0,38	0,46	0,54	0,15	0,52	0,40
Wallonië	0,24	0,36	0,29	0,39	0,24	0,32	0,32	0,29	0,36	0,40	0,09	0,38	0,31
<b>België</b>	<b>0,27</b>	<b>0,40</b>	<b>0,34</b>	<b>0,47</b>	<b>0,29</b>	<b>0,38</b>	<b>0,40</b>	<b>0,35</b>	<b>0,43</b>	<b>0,49</b>	<b>0,13</b>	<b>0,47</b>	<b>0,37</b>
<b>COICOP 127 Andere diensten</b>													
Brussel	0,13	0,16	0,17	0,20	0,20	0,29	0,31	0,29	0,28	0,32	0,32	0,24	0,24
Vlaanderen	0,15	0,18	0,18	0,21	0,21	0,29	0,32	0,30	0,28	0,32	0,32	0,24	0,25
Wallonië	0,16	0,20	0,20	0,23	0,23	0,32	0,35	0,32	0,30	0,34	0,34	0,25	0,27
<b>België</b>	<b>0,15</b>	<b>0,18</b>	<b>0,19</b>	<b>0,21</b>	<b>0,22</b>	<b>0,30</b>	<b>0,33</b>	<b>0,30</b>	<b>0,29</b>	<b>0,33</b>	<b>0,32</b>	<b>0,24</b>	<b>0,26</b>
<b>Totaal bovenstaande COICOP</b>													
Brussel	2,14	2,15	1,99	2,21	2,24	2,61	1,55	2,72	2,77	2,85	2,81	2,75	2,40
Vlaanderen	0,60	0,85	0,82	0,78	0,66	0,83	0,80	0,67	0,71	0,56	0,23	0,19	0,64
Wallonië	1,12	1,18	0,88	0,92	0,84	1,05	1,24	1,02	1,08	0,98	0,91	0,92	1,01
<b>België</b>	<b>0,93</b>	<b>1,09</b>	<b>0,96</b>	<b>0,97</b>	<b>0,88</b>	<b>1,08</b>	<b>1,01</b>	<b>0,99</b>	<b>1,03</b>	<b>0,92</b>	<b>0,71</b>	<b>0,67</b>	<b>0,94</b>
<b>Totaal overige COICOP</b>													
Brussel	-0,33	-0,34	-0,40	-0,26	-0,24	-0,22	-0,17	-0,15	-0,19	-0,13	-0,09	-0,01	-0,21
Vlaanderen	-0,46	-0,49	-0,50	-0,42	-0,37	-0,35	-0,35	-0,33	-0,43	-0,46	-0,47	-0,53	-0,43
Wallonië	-0,46	-0,46	-0,48	-0,37	-0,32	-0,30	-0,32	-0,29	-0,36	-0,30	-0,31	-0,03	-0,33
<b>België</b>	<b>-0,45</b>	<b>-0,46</b>	<b>-0,48</b>	<b>-0,39</b>	<b>-0,34</b>	<b>-0,32</b>	<b>-0,32</b>	<b>-0,30</b>	<b>-0,38</b>	<b>-0,38</b>	<b>-0,38</b>	<b>-0,33</b>	<b>-0,38</b>

Bronnen: NBB, BISA, IWEPS en SVR-DKB

De voornaamste categorieën betroffen uitgaven voor werkelijke woninghuur (COICOP 041), toegerekende woninghuur (COICOP 042), verpleging in ziekenhuizen (COICOP 063), het duo audio-, video-, foto- en gegevensverwerkingsapparaten en andere duurzame recreatiegoederen (COICOP 091 en 092), bestedingen voor prostitutie (COICOP 122), verzekeringen (COICOP 125), financiële diensten (COICOP 126) en andere diensten (COICOP 127). Het verloop van de werkelijke woninghuur en de toegerekende woninghuur (COICOP 041 en 042) zijn intrinsiek verbonden, in de zin dat de verdeling tussen die twee categorieën werd herzien ten voordele van de werkelijke woninghuur door de toename van het aandeel van de huurders in het totaal. Bovendien werden de uitgaven voor toegerekende huren op nationaal niveau neerwaarts herzien en die bijstelling nam mettertijd toe. Op het niveau van de verzekeringen (COICOP 125) en de financiële diensten (COICOP 126), gingen de groepsverzekeringen en de pensioenfondsen van COICOP 125 naar 126 en dat verklaart grotendeels waarom de eerstgenoemde afneemt en de tweede toeneemt.

Die negen bestedingscategorieën resulteerden in een toename van het Belgisch niveau van de consumptieve bestedingen met gemiddeld op jaarbasis 0,9 procentpunt (tussen 0,7 en 1,1 procentpunt jaarlijks). In Wallonië lag die jaar-op-jaar weerslag vrij dicht in de buurt, nl. 1,0 procentpunt (met een schommeling van 0,8 tot 1,2 procentpunt). Voor Vlaanderen was de impact gemiddeld op jaarbasis geringer dan elders met een waarde van 0,6 procentpunt (tussen 0,2 en 0,9 procentpunt). Het Brussels Hoofdstedelijk Gewest vertoonde de grootste revisie van de drie gewesten: gemiddeld op jaarbasis 2,4 procentpunt (schommelend per jaar tussen 1,6 en 2,9 procentpunt).

De andere COICOP 3 digits, de 35 resterende op 44, werden zowel op Belgisch niveau als voor de drie gewesten neerwaarts herzien en dit in alle jaren van de beschouwde periode 1999-2010. Gemiddeld op jaarbasis resulteerde dat in een daling met 0,4 procentpunt in België (schommelend tussen -0,3 en -0,5 procentpunt). Voor de gewesten bedroeg die gemiddelde jaar-op-jaar herziening -0,2 procentpunt in het Brussels Hoofdstedelijk Gewest (gaande van -0,0 tot -0,4 procentpunt per jaar), -0,3 procentpunt in het Waals Gewest (tussen -0,0 en -0,5 procentpunt) en -0,4 procentpunt in het Vlaams Gewest (van -0,3 tot -0,5 procentpunt).

## 2. Finale consumptieve bestedingen van de overheid (P.3\_S.13)

In de publicatie van juli 2015 werden de consumptieve bestedingen van de overheid verstrekt voor de periode van 1995 tot 2012. Naar analogie met de consumptieve bestedingen van de hushoudens, omvatte de analyseperiode evenwel maar de jaren 1999 tot 2010. Daarom heeft de beschrijving van de herzieningen enkel betrekking op die periode.

TABEL 22 HERZIENING VAN DE FINALE CONSUMPTIEVE BESTEDINGEN VAN DE OVERHEID

Jaar	Mln.euro				Impact in % (t.o.v. versie 2015-07)			
	Brussel	Vlaanderen	Wallonië	België	Brussel	Vlaanderen	Wallonië	België
1999	41,2	-121,8	76,2	<b>-4,4</b>	0,85	-0,41	0,45	<b>-0,01</b>
2000	49,2	-128,8	85,3	<b>5,7</b>	0,97	-0,41	0,48	<b>0,01</b>
2001	44,3	-136,7	65,3	<b>-27,1</b>	0,82	-0,42	0,35	<b>-0,05</b>
2002	57,0	-250,9	66,1	<b>-127,9</b>	0,99	-0,72	0,34	<b>-0,21</b>
2003	99,5	-295,1	98,2	<b>-97,4</b>	1,64	-0,80	0,48	<b>-0,15</b>
2004	86,3	-303,1	67,8	<b>-149,0</b>	1,35	-0,79	0,32	<b>-0,23</b>
2005	95,5	-402,6	45,5	<b>-261,6</b>	1,43	-1,01	0,20	<b>-0,38</b>
2006	57,8	-556,7	-54,1	<b>-553,0</b>	0,83	-1,33	-0,23	<b>-0,77</b>
2007	78,5	-583,2	-32,5	<b>-537,3</b>	1,08	-1,34	-0,13	<b>-0,72</b>
2008	78,2	-652,8	-45,0	<b>-619,6</b>	0,99	-1,39	-0,17	<b>-0,77</b>
2009	102,3	-685,0	-20,1	<b>-602,8</b>	1,22	-1,40	-0,07	<b>-0,71</b>
2010	125,1	-607,7	44,7	<b>-438,0</b>	1,44	-1,21	0,16	<b>-0,51</b>

Bronnen: NBB, BISA, IWEPS en SVR-DKB

Op het niveau van het Rijk werden de consumptieve bestedingen van de overheid tussen 1999 en 2010 gemiddeld op jaarbasis met 0,4 % (van -0,8 % tot +0,0 %) neerwaarts bijgesteld. In Vlaanderen was de neerwaartse revisie van de bestedingen van de overheid gemiddeld op jaarbasis groter, nl. zowat -0,9 % en die nam in de loop der jaren toe van -0,4 % tot -1,4 %. In Wallonië zijn de bestedingen van de overheid tijdens de periode 1999-2010 gemiddeld met 0,2 % opwaarts herzien. Voor de periode van 2006 tot 2009 resulteerde de herziening niettemin in een vermindering van het bedrag van de bestedingen die de Walen ten goede komen. De schommelingsmarge van de impact van de herziening lag tussen -0,2 % en +0,5 %. In het Brussels Hoofdstedelijk Gewest werden de bestedingen opwaarts herzien met gemiddeld 1,1 % op jaarbasis (tussen 0,8 % en 1,6 % per jaar).

Het effect van de herziening op de groeicijfers op Belgisch niveau schommelde tussen -0,4 procentpunt en +0,2 procentpunt. In Vlaanderen was het interval hetzelfde. In Wallonië varieerde de impact van -0,5 procentpunt tot +0,2 procentpunt. Voor Brussel was het effect op de groeipercentages meer uitgesproken (tussen -0,6 en +0,7 procentpunt).

Aangezien de effecten van de occasionele herziening verschillen van gewest tot gewest, werd de regionale verdeling van de consumptieve bestedingen erdoor licht gewijzigd.

Het aandeel van het Vlaams Gewest in de totale overheidsbestedingen nam over de hele periode 1999-2010 af. De daling schommelde tussen -0,2 en -0,4 procentpunt. Het aandeel van het Brussels Hoofdstedelijk Gewest en het Waals Gewest nam met +0,1 tot +0,2 procentpunt toe.

Zowel op Belgisch niveau als op het niveau van de gewesten, werden de uitgaven betreffende de sociale diensten en de aan de kinderopvang gerelateerde tegemoetkomingen het meest opwaarts herzien. De uitgaven voor gezondheidszorg en onderwijs, alsook de collectieve consumptieve bestedingen werden neerwaarts herzien. In het Vlaams Gewest (en indirect op Belgisch niveau) leidde de verdwijning van het Zorgfonds tot een afname van het bedrag van de overheidsuitgaven.

### 3. Finale consumptieve bestedingen van de instellingen zonder winstoogmerk ten behoeve van huishoudens (P.3\_S.15)

Net als voor de finale consumptieve bestedingen van de overheid, heeft de beschrijving van de revisie enkel betrekking op de periode 1999-2010, hoewel de gegevens over een langere periode beschikbaar waren, nl. van 1995 tot 2012. Bovendien wordt de analyse hierna toegespitst op de jaren 2009 en 2010, want de jaren daarvoor werden niet herzien voor deze sector.

TABEL 23 REVISIE VAN DE FINALE CONSUMPTIEVE BESTEDINGEN VAN DE IZW'S TEN BEHOEVE VAN HUISHOUDENS

Jaar	Mln.euro				Impact in % (t.o.v. versie 2015-07)			
	Brussel	Vlaanderen	Wallonië	België	Brussel	Vlaanderen	Wallonië	België
2009	105,6	610,2	351,9	1.067,7	30,4	30,4	30,8	30,5
2010	96,0	548,0	316,6	960,7	25,2	25,2	25,7	25,4

Bronnen: NBB, BISA, IWEPS en SVR-DKB

Op het niveau van het Rijk brachten de harmonisering van de NACE-codes en de herziening van de verdeling van de overige subsidies op productie (D.39) tussen sector S.11 (niet-financiële ondernemingen) en S.15 (IZW's ten behoeve van huishoudens) vanaf 2009 een forse stijging van de consumptieve bestedingen van de IZW's met zich. In 2009 bedroeg de weerslag 30,5 % en in 2010 25,4 % (later nagenoeg dezelfde toename). In het Vlaams Gewest beliep de weerslag in 2009 30,4 % en in 2010 25,2 %. Ze was nagenoeg even groot in het Brussels Hoofdstedelijk Gewest. In Wallonië, daarentegen, was de herziening zeer licht hoger, als gevolg van de aanpassing van de RSZ-bezoldigingen van de kerkfabrieken en de jeugthuizen/buurthuizen in de regionale rekeningen. De revisie in het Waals Gewest bedroeg 30,8 % in 2009 en 25,7 % in 2010.

Gelet op de sterke opwaartse revisie van de uitgaven in 2009, was de weerslag op de groeipercentages voor het jaar 2009 zeer groot. Hij bedroeg 29,7 procentpunt voor België, terwijl de herziening voor 2010 zowat -4,2 procentpunt bedroeg. Op het niveau van de gewesten viel de sterke opwaartse herziening van de groei in 2009 ook samen met een daling in 2010. In Vlaanderen bedroegen die effecten 29,8 procentpunt in 2009 en -4,2 procentpunt in 2010. Voor Brussel was de impact in 2009 geringer (27,3 procentpunt) en nagenoeg gelijk in 2010 (-4,3 procentpunt). De weerslag op de groei was in 2009 meer uitgesproken in Wallonië, 30,4 procentpunt, terwijl die in 2010 uitkwam op -4,2.

Enkel de aanpassing in de verwerking van de RSZ-gegevens betreffende de jeugthuizen/buurthuizen, alsook de kerkfabrieken sorteerde een zeer licht effect op de aandelen per gewest in de consumptieve bestedingen van de IZW's. Die impact was nagenoeg nihil in Brussel, ietwat negatief in Vlaanderen (-0,1 procentpunt) en licht positief in Wallonië (+0,1 procentpunt).

De overgang op een nieuwe versie van de regionale rekeningen heeft dus vanaf 2009 veranderingen teweeggebracht inzake verloop en bedragen, maar niet wat de aandelen betreft.

#### 4. Inkomensrekeningen van de huishoudens

Het uiteindelijk doel van de inkomensrekeningen van de huishoudens is het meten van de brutobesparingen van de huishoudens om in fine een brutospaarquote van de huishoudens te bepalen.

Uit de publicatie van de regionale rekeningen van februari 2016 bleek dat het netto beschikbaar inkomen, als gevolg van de nieuwe cijfers, neerwaarts werd herzien, behalve voor Brussel in 2003 (toename van +0,1 %).

Het verbruik van vaste activa op nationaal niveau werd in de publicatie van september 2015 sterk opwaarts herzien (gemiddeld op jaarbasis 12,7 %, gaande van 14,6 % tot 10,3 % per jaar). In Vlaanderen en Wallonië was de herziening nagenoeg vergelijkbaar met die gemeten op het niveau van het Rijk. Brussel onderscheidde zich van de twee andere gewesten door een gemiddelde jaarlijkse herziening van zowat 13,3 %, met een minimum van 7,5 % (in 2005, het jaar waarin het netto-exploitatietooverschot, dat als verdeelsleutel wordt gehanteerd, werd aangepast) en een maximum van 15,2 % per jaar.

TABEL 24 REVISIE VAN HET VERBRUIK VAN VASTE ACTIVA

Jaar	Mln.euro				Impact in % (t.o.v. versie 2015-07)			
	Brussel	Vlaanderen	Wallonië	België	Brussel	Vlaanderen	Wallonië	België
1999	119,5	699,4	319,1	<b>1 138,0</b>	15,2	14,5	14,5	<b>14,6</b>
2000	118,6	736,3	316,9	<b>1 171,8</b>	14,7	14,1	14,0	<b>14,2</b>
2001	118,4	767,9	318,1	<b>1 204,4</b>	14,2	13,9	13,7	<b>13,8</b>
2002	117,5	791,2	317,5	<b>1 226,1</b>	14,0	13,6	13,4	<b>13,6</b>
2003	124,6	807,5	323,0	<b>1 255,1</b>	13,9	13,2	12,8	<b>13,2</b>
2004	135,8	837,4	342,4	<b>1 315,6</b>	13,9	12,8	12,7	<b>12,9</b>
2005	89,3	888,3	394,0	<b>1 371,6</b>	7,5	12,9	14,2	<b>12,6</b>
2006	174,6	898,3	367,0	<b>1 439,9</b>	14,0	12,2	12,2	<b>12,4</b>
2007	183,0	926,9	381,6	<b>1 491,5</b>	13,7	11,9	11,8	<b>12,1</b>
2008	193,9	983,1	410,6	<b>1 587,6</b>	13,5	11,5	11,7	<b>11,8</b>
2009	191,6	969,2	403,7	<b>1 564,4</b>	13,0	11,0	11,2	<b>11,3</b>
2010	190,5	919,4	380,8	<b>1 490,7</b>	12,3	10,0	10,3	<b>10,3</b>

Bronnen: NBB, BISA, IWEPS en SVR-DKB

Hoewel alle bedragen opwaarts werden herzien, werd de groei door de herziening neerwaarts beïnvloed. Voor België bedroeg het gemiddeld verschil op jaarbasis tussen 1999 en 2010 -0,4 procentpunt met een groeiverschil van -0,2 tot -0,9 procentpunt per jaar

In Vlaanderen en Wallonië lagen de effecten van de herziening vrij dicht bij elkaar in de buurt, met een gemiddelde jaarlijkse neerwaartse revisie van de groei met zowat -0,4 procentpunt voor elk van de twee gewesten. Niettemin was de veranderingsmarge in Wallonië veel ruimer (tussen -2,0 en +1,4 procentpunt) dan in Vlaanderen (tussen -0,9 en +0,1 procentpunt). In Brussel bedroeg de gemiddelde jaarlijkse herziening -0,3 procentpunt, maar was de marge veel ruimer. Als gevolg van de aanpassing van de sleutel van het netto-exploitatatieoverschot voor het jaar 2005, beliep de herziening van de groei -6,9 procentpunt, gevolgd door een opwaartse herziening van +6,3 procentpunt in 2006.

Het aandeel van elk gewest in het verbruik van vaste activa wijzigde over de periode 1999-2010 amper. In 2005 zakte het aandeel van het Brussels Gewest met -0,5 procentpunt, vooral ten voordele van het Waals gewest (+0,4 procentpunt). Sindsdien werden de aandelen van Brussel opwaarts herzien en die van Vlaanderen en Wallonië neerwaarts.

De herziening van het netto beschikbaar inkomen, van de consumptieve bestedingen van de huishoudens of nog van het verbruik van vaste activa beïnvloedde de brutobesparingen. Zoals blijkt uit de onderstaande vergelijking, spelen de drie bovenvermelde variabelen - naast de aanpassing voor mutaties in de pensioenrechten die voor de periode van 1999 tot 2010 geen wijziging tussen de twee versies te zien gaf - een rol bij de berekening van de brutobesparingen,.

$$\begin{aligned} \text{Brutobesparingen} &= (\text{Netto beschikbaar inkomen} + \text{Verbruik van vaste activa}) \\ &\quad - \text{Consumptieve bestedingen van de huishoudens} \\ &\quad + \text{Correctie voor mutaties in de pensioenrechten} \end{aligned}$$

In de vorige paragrafen werd in de analyse aangetoond dat de consumptieve bestedingen van de huishoudens en het verbruik van vaste activa zowel op Belgisch niveau als voor de drie gewesten opwaarts werden herzien, terwijl het netto beschikbaar inkomen neerwaarts werd herzien. Tijdens de periode 1999-2010 bedroeg de gemiddelde jaarlijkse herziening van de brutobesparingen op nationaal niveau -0,1 %, maar dat nagenoeg stagneren verhulde grote verschillen gedurende die periode, met jaarlijkse herzieningen van -1,7 % tot +1,1 %.

TABEL 25 HERZIENING VAN DE BRUTOBESPARINGEN VAN DE HUISHOUDENS

Jaar	Mln.euro				Impact in % (t.o.v. versie 2015-07)			
	Brussel	Vlaanderen	Wallonië	België	Brussel	Vlaanderen	Wallonië	België
1999	-166,2	392,5	-60,0	163,2	-18,9	2,1	-0,9	0,6
2000	-182,6	244,2	-162,9	-104,7	-17,6	1,3	-2,4	-0,4
2001	-129,0	366,5	-68,1	166,0	-8,5	1,8	-0,9	0,6
2002	-165,9	351,6	-116,1	66,5	-11,1	1,7	-1,7	0,2
2003	-152,8	505,2	-23,6	327,0	-8,9	2,5	-0,3	1,1
2004	-222,7	258,1	-157,9	-124,2	-14,0	1,3	-2,6	-0,5
2005	-260,6	214,9	-186,1	-233,4	-17,5	1,0	-3,0	-0,8
2006	-319,6	229,5	-235,0	-326,8	-18,7	1,0	-3,6	-1,1
2007	-333,5	268,1	-265,9	-333,2	-14,3	1,1	-4,1	-1,0
2008	-358,6	583,9	-211,3	12,2	-13,9	2,2	-3,1	0,0
2009	-385,5	982,8	-176,6	419,4	-13,3	3,4	-2,3	1,1
2010	-454,3	794,0	-918,6	-580,6	-17,4	3,1	-13,9	-1,7

Bronnen: NBB, BISA, IWEPS en SVR-DKB

Op het niveau van de gewesten waren de gevolgen eenduidiger: opwaarts in Vlaanderen, neerwaarts in Wallonië en vooral in Brussel. Zowel het netto beschikbaar inkomen als de consumptieve bestedingen van de huishoudens hadden in elk gewest gemiddeld een neerwaarts effect op de brutobesparingen.

In Vlaanderen, en zulks gemiddeld tussen de jaren 1999 en 2010, was de impact van de revisie van de consumptieve bestedingen van de huishoudens op de brutobesparingen geringer dan die van het beschikbaar inkomen, terwijl het verbruik van vaste activa toenam. Dat leidde tot een opwaartse herziening van de brutobesparingen met jaarlijks gemiddeld +1,9 % (gaande van +1,0 % tot +3,4 % per jaar).

Voor Wallonië was de gemiddelde jaarlijkse revisie van het netto beschikbaar inkomen op de brutobesparingen groter dan die gerelateerd aan de consumptieve bestedingen van de huishoudens en die neerwaartse herziening van het netto beschikbaar inkomen werd niet gecompenseerd door de stijging van het verbruik van vaste activa. Dat alles veroorzaakte een neerwaartse herziening van de brutobesparingen tijdens de periode 1999-2010 van gemiddeld -3,2 % (gaande van -0,3 % tot -13,9 % per jaar).

In Brussel was de opwaartse herziening van de consumptieve bestedingen van de huishoudens sterker dan de neerwaartse herziening van het netto beschikbaar inkomen en het verschil was duidelijk groter dan de toename van het verbruik van vaste activa. Daaruit resulteerde een sterke neerwaartse herziening van de brutobesparingen van de Brusselse huishoudens. Tijdens de periode 1999-2010 bedroeg de gemiddelde jaarlijkse neerwaartse revisie -14,5 %, variërend tussen -8,5 % en -18,9 % per jaar.

Als gevolg van de herziening, werd de groei van de brutobesparingen van de huishoudens op Belgisch niveau gemiddeld op jaarbasis over de periode 1999-2010 neerwaarts herzien (ten belope van -0,1 procentpunt, variërend van -2,4 tot +1,1 procentpunt).

Voor het Vlaams Gewest bedroeg de herziening van de groei gemiddeld op jaarbasis +0,1 procentpunt, variërend van -1,1 tot 1,3 procentpunt per jaar.

In het Waals Gewest bedroeg de omvang van het effect van de herziening op de groei gemiddeld op jaarbasis -1,4 procentpunt, variërend van -2,0 tot +1,7 procentpunt per jaar met een grote herziening van -10,2 procentpunt in 2010. Die forse neerwaartse herziening was toe te schrijven aan de combinatie van een belangrijke neerwaartse herziening van de groei van het bruto beschikbaar inkomen en een opwaartse herziening van de consumptieve bestedingen in dat jaar.

Tenslotte werd de groei van de brutobesparingen in het Brussels Gewest gemiddeld op jaarbasis ten belope van +1,1 procentpunt beïnvloed, variërend van -5,2 tot 7,2 procentpunt per jaar. In 2001 was er een herziening van +16,3 procentpunt. Dat was het gevolg van een belangrijke herziening van de groei van het bruto beschikbaar inkomen samen met een neerwaartse herziening van de groei van de consumptieve bestedingen.

De toename van de bedragen van de brutobesparingen van de huishoudens in Vlaanderen samen met de scherpe daling van de besparingen zowel in Brussel als in Wallonië leidde tot een lichte wijziging van de aandelen per gewest in de brutobesparingen. Van 1999 tot 2010 werd het aandeel van Vlaanderen gemiddeld op jaarbasis met +1,5 procentpunt opwaarts herzien. Het aandeel van Wallonië (-0,7 procentpunt) en dat van Brussel (-0,8 procentpunt) werden neerwaarts beïnvloed. De grootste impact werd opgetekend in het jaar 2010, nl. een herziening van het Vlaams aandeel met +3,6 procentpunt, terwijl het aandeel van Brussel en Wallonië een scherpe daling met respectievelijk -1,2 en -2,4 procentpunt te zien gaf.

Er resteert nog de analyse van de impact van de herziening op de brutospaarquote van de huishoudens.

Op nationaal niveau werd de brutospaarquote van de huishoudens gemiddeld op jaarbasis maar met -0,1 procentpunt herzien, variërend tussen -0,3 en 0,1 procentpunt per jaar.

In het Vlaams Gewest was de invloed van de herziening op de spaarquote ook veeleer beperkt (gemiddeld op jaarbasis +0,3 procentpunt, met een minimum van +0,1 procentpunt en een maximum van +0,6).

In het Waals Gewest werd een omgekeerd effect gesorteerd met een systematische neerwaartse herziening van de brutospaarquote van de huishoudens met gemiddeld op jaarbasis -0,4 procentpunt, variërend van -0,5 tot -0,1 procentpunt, met een grotere herziening van -1,4 procentpunt in 2010.



GRAFIEK 5 BRUTO SPAARQUOTE VAN DE HUISHOUDENS VOLGENS DE VERSIES VAN JULI 2015 EN JULI 2016 VAN DE REGIONALE REKENINGEN (IN %)

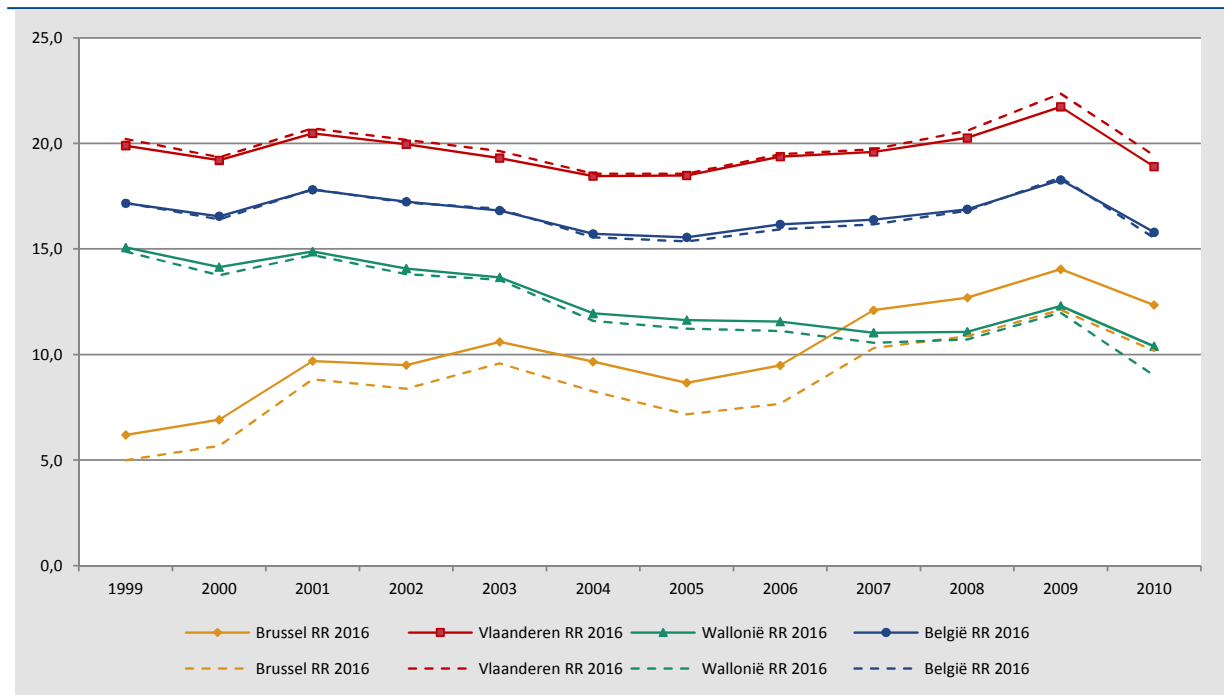

Bronnen: NBB, BISA, IWEPS en SVR-DKB

Het Brussels Gewest onderscheidde zich van de andere, want de brutospaarquote van zijn huishoudens werd tijdens de periode van 1999 tot 2010 vrij fors neerwaarts herzien, met een gemiddelde jaarlijkse impact van -1,5 procentpunt. Die daling van de spaarquote van de Brusselse huishoudens varieerde tussen -0,9 procentpunt en -2,2 procentpunt.

De sterkere impact van de herziening op de brutospaarquote van de Brusselse huishoudens in vergelijking met die van de Waalse huishoudens had tot gevolg dat het verschil in spaarquote tussen die twee gewesten voor de laatste jaren geringer is dan in de vorige versie (0,3 procentpunt tussen 2007 en 2010, tegen 1,6 in de versie van juli 2015). Bovendien overschreed de Brusselse spaarquote die van de Waalse huishoudens pas in 2008 t.o.v. 2007 in de vorige versie. Na 2008 liggen de spaarquotes van de huishoudens van die twee gewesten vrij dicht bij elkaar in de buurt, hoewel die van Brussel de laatste jaren groter gebleven is.



# Tabellen

## Introductie

Volgende resultaten zijn opgenomen in de tabellen:

- de consumptieve bestedingen van de gezinnen (P.3\_S.14): per COICOP 2 en 3 digits en gewest voor de periode 1999-2013;
- de consumptieve bestedingen van de overheid (P.3\_S.13): volgens het detail van de sociale overdrachten in natura per gewest, provincie en arrondissement voor de periode 1995-2013;
- de consumptieve uitgaven van de instellingen zonder winstoogmerk (P.3\_S.15): volgens het detail van de sociale overdrachten in natura per gewest, provincie en arrondissement voor de periode 1995-2013;
- de totale werkelijke consumptie (P.4): per onderdeel en gewest voor de periode 1999-2013;
- het verbruik van vaste activa (P.51c): per gewest, provincie en arrondissement voor de periode 1999-2013;
- de tertiaire inkomensverdelingsrekening: per transactie en gewest voor de periode 1999-2013;
- de inkomensbestedingsrekening: per transactie en gewest voor de periode 1999-2013;
- de gemiddelde bevolking: per gewest, provincie en arrondissement voor de periode 1995-2013.

De bovenstaande combinaties met alle details zijn consulteerbaar op de [NBB-website](#).

De pdf-publicatie met de regionale resultaten bevat enkel de resultaten voor de gewesten voor de periode 1999-2013. De resultaten m.b.t. de consumptieve bestedingen van de gezinnen en alle ervan afgeleide transacties zijn niet beschikbaar voor de Duitstalige Gemeenschap.



1. Consumptieve bestedingen van huishoudens per gewest (NUTS-1) en COICOP 2 en 3 digits

1.1 CONSUMPTIEVE BESTEDINGEN VAN HUISHOUDENS PER GEWEST (NUTS - 1) EN COICOP 2 EN 3 DIGITS - BRUSSELS HOOFDSTEDELIJK GEWEST - ABSOLUTE CIJFERS

(miljoenen euro's)

	1999	2000	2001	2002	2003	2004	2005	2006	2007	2008	2009	2010	2011	2012	2013
<b>Consumptieve bestedingen van huishoudens (nationaal)</b>	<b>13.581,8</b>	<b>14.199,2</b>	<b>14.401,8</b>	<b>14.555,4</b>	<b>14.779,9</b>	<b>15.233,3</b>	<b>15.919,8</b>	<b>16.777,8</b>	<b>17.358,8</b>	<b>18.285,0</b>	<b>18.293,8</b>	<b>19.052,6</b>	<b>19.164,6</b>	<b>19.607,7</b>	<b>19.886,4</b>
Voedingsmiddelen en alcoholvrije dranken	1.683,8	1.676,6	1.766,5	1.863,8	1.929,1	1.920,6	1.946,1	1.942,3	1.998,0	2.168,4	2.262,7	2.326,5	2.267,8	2.361,8	2.513,2
Voedingsmiddelen	1.525,7	1.520,0	1.598,6	1.689,7	1.744,5	1.741,6	1.760,1	1.761,2	1.811,9	1.970,1	2.058,1	2.118,9	2.063,8	2.158,8	2.306,0
Alcoholvrije dranken	158,1	156,6	168,0	174,1	184,5	179,0	186,0	181,1	186,1	198,2	204,6	207,6	204,0	203,0	207,1
Alcoholhoudende dranken en tabak	600,0	576,0	601,3	629,9	662,0	670,5	665,4	687,5	709,0	692,4	723,8	839,6	797,5	791,4	758,5
Alcoholhoudende dranken	222,0	222,9	231,4	237,7	259,5	266,6	267,5	265,8	274,2	285,2	285,7	292,5	290,7	293,9	299,8
Tabak	323,9	313,4	313,2	338,4	362,4	365,7	352,7	374,7	383,1	357,3	383,7	479,9	440,0	428,2	395,0
Verdovende middelen	54,1	39,7	56,7	53,7	40,1	38,2	45,1	47,0	51,6	49,9	54,4	67,3	66,9	69,4	63,7
Kleding en schoeisel	633,3	671,0	643,7	676,2	650,7	661,1	709,3	732,2	773,8	797,0	794,9	827,3	789,8	796,0	791,3
Kledingsartikelen	532,6	563,4	531,5	571,4	540,3	544,4	588,3	607,0	647,3	679,7	668,7	679,6	650,0	658,1	657,2
Schoeisel	100,7	107,5	112,1	104,8	110,4	116,7	121,0	125,2	126,5	117,3	126,2	147,7	139,7	137,9	134,1
Huisvesting, water, elektriciteit, gas en andere brandstoffen	3.790,7	3.943,3	3.989,6	3.975,6	4.074,0	4.308,7	4.705,7	5.165,4	5.195,2	5.591,4	5.478,0	5.629,4	5.871,9	6.133,3	6.201,0
Werkelijke woninghuur (huurders)	1.264,9	1.289,2	1.271,4	1.287,9	1.264,6	1.440,8	1.595,8	1.777,4	1.731,2	1.862,9	1.943,7	1.938,8	2.057,1	2.125,9	2.126,6
Toegerekende woninghuur (eigenaars)	1.593,3	1.588,0	1.603,4	1.593,2	1.674,4	1.754,7	1.983,0	2.136,7	2.192,0	2.232,9	2.236,1	2.313,8	2.352,9	2.413,2	2.467,4
Goederen en diensten voor kleine herstellingen aan woningen	120,3	134,3	133,8	129,9	139,2	136,0	132,2	151,1	154,6	156,6	165,3	160,6	157,9	166,8	170,2
Watervoorziening en overige diensten i.v.m. woningen	306,6	351,6	377,7	395,4	386,5	347,5	320,8	345,2	387,6	410,5	417,5	429,9	426,7	436,8	473,2
Elektriciteit, gas en andere brandstoffen	505,6	580,2	603,3	569,2	609,2	629,7	674,0	755,0	729,8	928,4	715,4	786,3	877,3	990,6	963,6
Stoffering, huishoudelijke apparaten en dagelijks onderhoud van woningen	835,6	759,5	772,1	797,1	809,6	780,5	782,4	794,4	801,3	876,5	932,7	916,1	815,6	792,3	997,0
Meubelen, stoffering, tapijten en andere vloerbekleding en Huishoudtoestellen	440,3	349,7	350,6	346,3	339,5	300,7	291,7	299,5	323,1	355,0	378,2	345,7	266,8	222,6	395,3
Huishoudtextiel	49,5	53,9	48,6	54,2	62,5	60,5	65,1	72,6	72,7	84,2	97,4	94,1	74,1	69,9	84,9
Vaat- en glaswerk, huisraad	64,9	63,4	61,8	67,5	71,3	69,8	74,7	80,7	77,7	71,2	72,9	79,2	82,2	85,2	85,2
Gereedschap voor huis en tuin	37,8	38,8	34,6	37,5	41,3	44,2	46,0	50,6	56,2	55,9	55,9	58,8	63,4	67,8	77,0
Niet-duurzame huishoudartikelen en huishoudelijke diensten	243,1	253,7	276,5	291,5	295,0	305,3	304,8	291,0	271,6	310,3	328,2	338,2	329,2	346,9	354,5
Gezondheidsuitgaven	668,3	702,3	701,6	747,5	782,7	791,9	784,5	825,8	836,8	898,9	962,6	1.032,4	1.077,9	1.097,3	1.119,9
Geneesmiddelen en andere farmaceutische producten en therapeutische uitrustingen	182,2	194,3	204,8	208,8	225,4	250,2	248,3	252,1	246,3	241,8	250,0	256,6	256,9	264,2	270,6
Geneeskundige, tandheelkundige en paramedische diensten (buiten het ziekenhuis)	154,8	148,2	131,9	131,4	145,7	126,0	121,0	141,9	142,8	142,6	161,4	179,6	196,7	203,3	212,2
Verpleging in ziekenhuizen en gelijkgestelde diensten	331,3	359,8	364,9	407,3	411,6	415,7	415,2	431,8	447,7	514,5	551,2	596,2	624,3	629,8	637,1
Transport	1.365,6	1.492,7	1.472,9	1.473,3	1.446,8	1.511,0	1.536,6	1.609,0	1.676,2	1.750,9	1.707,5	1.870,5	2.003,2	2.131,3	1.982,1

1.1 CONSUMPTIEVE BESTEDINGEN VAN HUISHOUDENS PER GEWEST (NUTS - 1) EN COICOP 2 EN 3 DIGITS - BRUSSELS HOOFDSTEDELIJK GEWEST - ABSOLUTE CIJFERS (VERVOLG)

(miljoenen euro's)

	1999	2000	2001	2002	2003	2004	2005	2006	2007	2008	2009	2010	2011	2012	2013
Aankoop van particuliere voertuigen	329,6	351,4	323,7	334,7	316,1	345,0	332,6	371,9	370,3	374,9	356,7	404,5	453,3	584,4	409,1
Kosten gekoppeld aan het gebruik van particuliere voertuigen	804,5	883,3	891,8	879,0	868,6	887,3	903,6	907,3	936,2	981,7	946,4	1.022,9	1.047,4	1.033,9	1.040,3
Vervoerdiensten	231,6	258,1	257,4	259,6	262,1	278,6	300,4	329,8	369,8	394,3	404,3	443,0	502,6	513,0	532,7
Communicatie	349,0	376,0	401,9	436,0	474,1	486,9	492,0	468,8	480,3	493,4	532,1	554,0	510,0	529,9	499,7
Posterijen	14,3	16,3	17,7	19,9	20,0	16,0	15,9	16,9	19,1	20,1	21,2	23,4	22,6	21,9	20,9
Telefoon- en faxtoestellen	26,5	29,3	30,2	29,3	28,3	26,9	26,3	23,5	24,3	26,1	24,4	24,9	25,2	24,0	24,3
Telefoon-, telegraaf- en faxdiensten	308,1	330,3	354,0	386,8	425,8	444,0	449,7	428,4	436,9	447,3	486,6	505,7	462,2	483,9	454,6
Recreatie en cultuur	1.272,8	1.341,7	1.352,7	1.257,7	1.269,8	1.329,5	1.383,0	1.416,0	1.450,6	1.505,9	1.568,6	1.553,1	1.549,3	1.538,0	1.499,1
Audiovisuele, fotografische en informaticatoestellen en -dragers en Duurzame recreatiegoederen	240,9	249,2	258,3	252,8	279,8	290,6	314,4	317,5	295,9	284,3	310,0	324,1	286,5	255,4	213,4
Niet-duurzame recreatiegoederen (camping-, tuinbouwartikelen, enz.), dieren en aanverwante producten	204,2	212,9	232,4	230,2	238,2	253,0	248,3	247,3	257,2	258,3	250,7	248,5	224,4	219,8	225,7
TV-abonnement, loterijen, sportbeoefening en andere recreatieve en culturele diensten	435,0	442,2	425,7	333,5	336,7	364,6	381,4	404,8	432,3	459,2	459,4	452,2	471,9	509,7	515,1
Kranten, boeken en schrijfwaren	221,3	235,3	231,6	246,5	248,7	254,1	264,5	262,3	264,0	267,9	266,9	264,5	256,4	235,3	233,5
Pakketreizen	171,4	202,2	204,8	194,8	166,4	167,3	174,4	184,1	201,2	236,3	281,6	263,8	310,1	317,9	311,5
Onderwijs	45,4	48,1	52,3	54,9	55,7	58,2	58,9	59,8	61,1	62,1	65,6	67,5	69,5	73,1	76,9
Restaurants, cafés en hotels	811,4	826,0	812,1	871,7	937,3	979,1	1.000,9	1.023,7	1.095,1	1.150,7	1.112,7	1.144,4	1.071,1	1.080,0	1.141,8
Restaurants en cafés	656,0	585,3	563,7	605,1	694,2	701,0	707,9	713,9	772,9	818,8	796,5	800,9	851,5	839,1	895,8
Hotels	155,4	240,7	248,5	266,6	243,1	278,1	293,0	309,8	322,2	331,9	316,2	343,6	219,6	240,9	246,0
Diverse goederen en diensten	1.525,8	1.786,0	1.834,9	1.771,7	1.688,2	1.735,4	1.855,1	2.052,8	2.281,3	2.297,3	2.152,6	2.291,8	2.341,0	2.283,3	2.306,0
Lichamelijke verzorging	255,1	274,0	295,5	311,4	311,6	315,2	327,5	332,7	340,2	355,4	353,5	339,6	336,3	354,1	374,2
Prostitutie	54,2	55,9	58,4	62,1	64,2	66,2	68,5	71,4	74,4	78,7	83,1	86,1	90,7	95,1	98,4
Artikelen voor persoonlijk gebruik n.e.g.	79,9	85,0	81,5	72,9	66,8	71,4	80,1	85,6	89,2	88,3	90,9	101,3	88,7	84,3	87,6
Sociale diensten	222,6	249,0	274,3	296,1	265,3	252,2	266,1	274,7	299,7	306,9	304,3	293,2	306,2	315,2	327,4
Verzekeringen (exclusief pensioenfondsen)	297,8	314,7	339,3	336,3	332,2	335,9	362,1	372,4	390,2	412,7	424,5	457,1	507,5	495,2	430,7
Financiële diensten (inclusief pensioenfondsen) n.e.g.	428,4	611,6	587,5	484,6	410,5	450,0	529,2	684,1	837,5	778,5	567,0	639,9	651,4	546,6	574,6
Andere diensten n.e.g.	187,9	195,8	198,4	208,4	237,6	244,6	221,6	232,0	250,0	276,8	329,2	374,6	360,2	392,8	413,0

## 1.2 CONSUMPTIEVE BESTEDINGEN VAN DE HUISHOUDENS PER GEWEST (NUTS - 1) EN COICOP 2 EN 3 DIGITS - BRUSSELS HOOFDSTEDELIJK GEWEST - AANDEEL PER GEOGRAFISCHE EENHEID

(procenten)

	1999	2000	2001	2002	2003	2004	2005	2006	2007	2008	2009	2010	2011	2012	2013
<b>Consumptieve bestedingen van huishoudens (nationaal)</b>	<b>10,8</b>	<b>10,6</b>	<b>10,4</b>	<b>10,4</b>	<b>10,3</b>	<b>10,2</b>	<b>10,3</b>	<b>10,4</b>	<b>10,2</b>	<b>10,3</b>	<b>10,3</b>	<b>10,3</b>	<b>10,0</b>	<b>10,0</b>	<b>10,0</b>
Voedingsmiddelen en alcoholvrije dranken	10,0	9,8	9,8	9,9	9,8	9,6	9,5	9,6	9,6	9,6	9,8	9,8	9,5	9,4	9,6
Voedingsmiddelen	10,0	9,8	9,8	9,9	9,9	9,6	9,5	9,6	9,5	9,6	9,7	9,8	9,6	9,4	9,7
Alcoholvrije dranken	9,9	9,9	10,1	10,1	9,8	9,6	9,5	9,6	9,8	10,0	10,2	10,1	9,4	9,2	9,0
Alcoholhoudende dranken en tabak	11,8	11,2	11,2	11,3	11,1	10,9	10,5	10,4	10,5	10,1	10,2	11,3	11,0	10,6	9,6
Alcoholhoudende dranken	10,8	10,7	10,8	10,9	11,0	10,9	10,6	10,1	10,1	10,1	9,6	9,5	9,4	9,3	9,2
Tabak	12,4	11,5	11,5	11,5	11,2	10,9	10,4	10,5	10,7	10,2	10,6	12,6	12,2	11,4	9,9
Verdovende middelen	12,4	11,5	11,5	11,5	11,2	10,9	10,4	10,5	10,7	10,2	10,6	12,6	12,2	11,4	9,9
Kleding en schoeisel	9,1	9,9	9,5	9,7	9,2	9,0	9,2	9,5	9,3	9,7	9,6	9,8	8,9	8,5	8,3
Kledingsartikelen	9,0	9,9	9,4	9,8	9,1	8,9	9,2	9,5	9,4	9,9	9,7	9,8	8,9	8,5	8,3
Schoeisel	9,6	9,9	9,7	9,3	9,5	9,7	9,6	9,5	9,0	8,6	9,0	9,6	9,0	8,5	8,3
Huisvesting, water, elektriciteit, gas en andere brandstoffen	13,0	12,8	12,4	12,2	12,1	12,5	13,1	13,7	13,6	13,3	13,2	12,9	12,9	12,9	12,8
Werkelijke woninghuur (huurders)	23,2	23,3	22,7	22,0	20,7	22,6	23,7	24,9	23,2	23,9	23,9	23,1	23,7	23,6	22,7
Toegerekende woninghuur (eigenaars)	10,5	10,1	9,8	9,4	9,7	9,9	10,9	11,4	11,4	11,2	11,0	11,2	11,2	11,3	11,3
Goederen en diensten voor kleine herstellingen aan woningen	7,8	8,5	8,0	7,7	8,2	7,9	7,5	7,7	7,5	7,2	7,3	6,9	6,5	6,6	6,4
Watervoorziening en overige diensten i.v.m. woningen	17,1	18,9	20,0	20,2	19,4	17,5	16,0	16,6	17,4	17,4	16,2	15,8	15,0	14,7	15,4
Elektriciteit, gas en andere brandstoffen	10,0	9,4	8,9	9,1	9,4	9,3	9,4	9,8	10,0	9,5	8,5	8,1	8,4	8,5	8,4
Stoffering, huishoudelijke apparaten en dagelijks onderhoud van woningen	10,6	9,1	9,2	9,7	9,8	9,2	8,9	8,6	8,1	8,4	8,7	8,1	6,9	6,6	8,2
Meubelen, stoffering, tapijten en andere vloerbekleding en Huishoudtoestellen	10,4	7,8	7,9	8,3	8,3	7,5	7,1	6,8	6,7	7,1	7,2	6,2	4,5	3,8	6,9
Huishoudtextiel	8,5	9,0	8,3	9,0	10,0	9,0	9,1	9,3	8,3	8,8	9,9	9,2	6,8	6,2	7,4
Vaat- en glaswerk, huisraad	11,8	11,2	10,9	11,3	11,2	10,0	9,9	10,4	9,5	8,7	9,1	9,9	9,9	9,8	9,7
Gereedschap voor huis en tuin	6,5	6,0	5,4	5,7	6,1	6,1	6,0	6,1	6,1	5,8	5,6	5,7	5,8	6,0	6,7
Niet-duurzame huishoudartikelen en huishoudelijke diensten	12,4	12,6	12,9	13,1	13,0	12,7	12,4	12,0	11,0	11,5	11,9	11,7	11,2	11,0	10,8
Gezondheidsuitgaven	9,9	9,9	9,9	9,8	9,8	9,7	9,4	9,2	8,9	9,2	9,1	9,4	9,4	9,3	9,2
Geneesmiddelen en andere farmaceutische producten en therapeutische uitrustingen	9,4	9,3	9,3	9,1	9,4	9,5	8,9	8,7	8,4	8,5	8,4	8,5	8,5	8,5	8,4
Geneeskundige, tandheelkundige en paramedische diensten (buiten het ziekenhuis)	9,2	9,1	9,3	9,2	9,2	9,1	9,0	8,8	8,6	8,8	8,7	8,5	8,5	8,5	8,5
Verpleging in ziekenhuizen en gelijkgestelde diensten	10,5	10,6	10,6	10,5	10,3	10,0	9,9	9,7	9,2	9,7	9,7	10,2	10,1	10,0	9,8
Transport	8,9	9,0	9,0	8,8	8,7	8,5	8,4	8,3	8,4	8,4	8,5	8,6	8,7	9,5	8,7

1.2 CONSUMPTIEVE BESTEDINGEN VAN DE HUISHOUDENS PER GEWEST (NUTS - 1) EN COICOP 2 EN 3 DIGITS - BRUSSELS HOOFDSTEDELIJK GEWEST - AANDEEL PER GEOGRAFISCHE EENHEID (VERVOLG)

(procenten)

	1999	2000	2001	2002	2003	2004	2005	2006	2007	2008	2009	2010	2011	2012	2013
Aankoop van particuliere voertuigen	7,3	7,6	7,3	7,1	6,9	7,0	6,8	6,6	6,4	6,3	6,2	6,4	7,0	10,1	6,8
Kosten gekoppeld aan het gebruik van particuliere voertuigen	8,7	8,6	8,6	8,4	8,2	8,0	7,8	7,6	7,6	7,5	7,8	7,7	7,4	7,2	7,2
Vervoerdiensten	14,5	15,6	17,4	17,5	17,3	17,5	17,9	18,2	18,8	19,4	19,8	21,1	22,2	22,5	23,0
Communicatie	12,7	12,4	12,2	11,9	11,7	11,5	11,3	11,0	11,0	11,4	12,0	12,4	11,5	11,1	10,6
Posterijen	11,0	11,7	12,2	12,5	12,6	11,7	10,6	11,0	12,1	12,4	12,9	13,9	13,4	12,8	13,0
Telefoon- en faxtoestellen	12,8	12,5	12,1	11,8	11,7	11,5	11,3	11,1	10,9	11,4	12,0	12,3	11,4	11,0	10,5
Telefoon-, telegraaf- en faxdiensten	12,8	12,5	12,1	11,8	11,7	11,5	11,3	11,1	10,9	11,4	12,0	12,3	11,4	11,0	10,5
Recreatie en cultuur	10,5	10,6	10,3	10,0	9,9	9,6	9,5	9,4	9,1	9,1	9,5	9,4	9,0	8,9	8,6
Audiovisuele, fotografische en informaticatoestellen en -dragers en Duurzame recreatiegoederen	11,2	11,2	10,8	10,6	11,0	11,2	11,0	10,7	9,5	9,2	10,4	10,9	9,2	8,5	7,3
Niet-duurzame recreatiegoederen (camping-, tuinbouwartikelen, enz.), dieren en aanverwante producten	8,9	8,7	8,7	8,7	8,6	8,5	8,3	8,1	7,9	7,7	7,5	7,3	6,5	6,2	6,2
TV-abonnement, loterijen, sportbeoefening en andere recreatieve en culturele diensten	11,2	11,0	10,4	10,0	9,8	9,5	9,3	9,4	9,5	9,7	9,7	9,5	9,7	9,9	9,8
Kranten, boeken en schrijfwaren	11,3	11,8	11,9	11,8	11,5	11,1	11,3	11,5	11,2	11,0	11,0	10,9	10,1	9,7	9,9
Pakketreizen	9,0	10,2	10,4	9,4	8,4	8,0	7,8	7,8	7,7	8,4	9,5	9,1	9,5	9,9	9,8
Onderwijs	9,0	9,0	9,2	9,0	8,7	9,0	9,1	9,1	9,0	8,9	9,2	9,1	9,4	9,7	9,7
Restaurants, cafés en hotels	11,3	10,6	10,0	10,1	10,4	10,5	10,4	10,4	10,5	10,4	10,1	9,7	9,0	8,7	8,8
Restaurants en cafés	10,6	10,3	9,9	10,1	10,5	10,3	10,1	10,2	10,4	10,5	10,4	10,2	9,3	8,9	8,8
Hotels	15,7	11,5	10,1	10,0	10,2	10,9	11,3	11,0	10,8	10,2	9,4	8,8	8,0	7,9	8,8
Diverse goederen en diensten	9,9	9,9	9,9	9,7	9,8	9,5	9,3	9,3	9,3	9,4	9,4	9,5	9,2	9,2	9,3
Lichamelijke verzorging	10,2	10,7	10,9	10,7	10,5	10,4	10,5	10,6	10,4	10,2	10,0	9,4	9,2	9,2	9,3
Prostitutie	9,2	9,2	9,3	9,5	9,6	9,6	9,6	9,7	9,8	9,9	10,1	10,3	10,4	10,6	10,7
Artikelen voor persoonlijk gebruik n.e.g.	13,7	14,5	13,7	11,5	10,5	10,8	11,6	12,5	12,1	11,1	11,1	12,0	10,0	9,1	9,2
Sociale diensten	11,0	11,0	11,1	11,0	11,1	11,0	10,9	10,7	10,6	11,0	10,9	10,6	11,2	10,8	10,5
Verzekeringen (exclusief pensioenfondsen)	8,3	8,1	8,0	7,8	7,8	7,8	7,8	7,8	7,6	7,9	7,7	7,6	7,5	7,6	7,9
Financiële diensten (inclusief pensioenfondsen) n.e.g.	9,5	9,4	9,5	9,6	9,8	9,5	9,4	9,3	9,4	9,5	9,3	9,3	9,3	9,4	9,3
Andere diensten n.e.g.	11,9	12,2	11,3	10,5	10,9	9,9	8,4	8,5	8,9	9,0	9,9	11,3	10,2	10,1	10,2

## 1.3 CONSUMPTIEVE BESTEDINGEN VAN HUISHOUDENS PER GEWEST (NUTS - 1) EN COICOP 2 EN 3 DIGITS - VLAAMS GEWEST - ABSOLUTE CIJFERS

(miljoenen euro's)

	1999	2000	2001	2002	2003	2004	2005	2006	2007	2008	2009	2010	2011	2012	2013
<b>Consumptieve bestedingen van huishoudens (nationaal)</b>	<b>73.708,2</b>	<b>78.773,5</b>	<b>81.431,8</b>	<b>82.852,5</b>	<b>84.653,8</b>	<b>87.949,3</b>	<b>91.234,9</b>	<b>94.971,4</b>	<b>99.622,3</b>	<b>104.272,7</b>	<b>103.609,4</b>	<b>108.471,5</b>	<b>113.165,5</b>	<b>116.478,0</b>	<b>119.211,6</b>
Voedingsmiddelen en alcoholvrije dranken	9.732,7	9.834,3	10.461,1	10.952,8	11.412,1	11.721,8	11.936,1	11.797,9	12.158,5	13.048,1	13.400,4	13.763,6	14.000,5	14.854,2	15.410,9
Voedingsmiddelen	8.818,5	8.931,4	9.510,1	9.957,2	10.319,2	10.641,2	10.804,0	10.706,7	11.067,3	11.918,7	12.255,7	12.585,2	12.747,7	13.571,9	14.054,2
Alcoholvrije dranken	914,2	902,9	951,0	995,6	1.093,0	1.080,6	1.132,1	1.091,2	1.091,2	1.129,4	1.144,8	1.178,4	1.252,8	1.282,3	1.356,8
Alcoholhoudende dranken en tabak	2.698,6	2.778,9	2.895,3	3.041,3	3.260,9	3.384,6	3.563,2	3.741,4	3.749,3	3.694,9	3.810,5	4.020,0	3.952,9	4.103,9	4.300,6
Alcoholhoudende dranken	1.113,3	1.122,9	1.149,7	1.197,9	1.312,9	1.352,4	1.404,9	1.456,4	1.480,9	1.552,1	1.655,8	1.725,0	1.752,4	1.797,5	1.839,1
Tabak	1.358,2	1.469,8	1.478,1	1.590,8	1.754,1	1.840,2	1.913,5	2.030,5	1.999,0	1.880,1	1.886,9	2.012,7	1.910,1	1.984,7	2.119,9
Verdovende middelen	227,0	186,2	267,5	252,6	194,0	192,0	244,8	254,5	269,4	262,6	267,8	282,2	290,4	321,6	341,6
Kleding en schoeisel	4.387,8	4.106,2	4.241,5	4.265,8	4.396,6	4.568,0	4.727,9	4.767,0	5.041,8	5.028,6	5.047,4	5.134,1	5.646,0	6.080,9	6.345,3
Kledingsartikelen	3.732,5	3.445,1	3.545,3	3.561,4	3.668,2	3.824,2	3.951,3	3.954,1	4.169,9	4.178,6	4.178,5	4.204,7	4.663,0	5.037,1	5.286,6
Schoeisel	655,3	661,1	696,2	704,4	728,4	743,8	776,7	812,9	872,0	850,0	868,9	929,4	982,9	1.043,8	1.058,7
Huisvesting, water, elektriciteit, gas en andere brandstoffen	16.805,8	17.957,5	18.923,6	19.287,9	19.816,1	20.225,6	20.787,1	21.620,4	22.008,2	24.199,4	24.055,7	25.310,5	26.278,1	27.528,9	27.896,0
Werkelijke woninghuur (huurders)	2.746,1	2.742,0	2.790,2	2.919,1	3.072,6	3.171,1	3.309,8	3.369,8	3.602,8	3.759,8	3.842,6	4.022,3	4.169,1	4.330,7	4.455,8
Toegerekende woninghuur (eigenaars)	9.330,0	9.865,7	10.403,5	10.895,5	11.183,2	11.354,5	11.509,0	11.814,2	12.098,9	12.542,0	12.799,4	13.025,2	13.288,6	13.606,3	13.857,0
Goederen en diensten voor kleine herstellingen aan woningen	968,9	960,6	1.006,7	1.036,2	1.027,5	1.021,2	1.060,4	1.208,2	1.251,1	1.306,3	1.381,4	1.416,2	1.434,0	1.495,7	1.590,1
Watervoorziening en overige diensten i.v.m. woningen	933,3	932,5	881,1	894,1	923,4	963,1	1.018,6	1.054,0	1.109,5	1.171,2	1.303,2	1.393,2	1.546,7	1.626,9	1.653,0
Elektriciteit, gas en andere brandstoffen	2.827,5	3.456,7	3.842,2	3.543,0	3.609,3	3.715,7	3.889,4	4.174,3	3.945,9	5.419,9	4.729,1	5.453,5	5.839,7	6.469,2	6.340,1
Stoffering, huishoudelijke apparaten en dagelijks onderhoud van woningen	4.457,7	5.048,9	5.055,0	4.853,3	4.859,3	5.011,3	5.126,5	5.244,3	5.657,5	6.080,5	6.297,7	6.663,8	7.328,0	7.625,0	7.677,2
Meubelen, stoffering, tapijten en andere vloerbekleding en Huishoudtoestellen	2.414,4	2.915,1	2.855,1	2.574,2	2.512,0	2.486,5	2.479,2	2.547,4	2.832,5	2.987,6	3.139,3	3.388,3	3.794,4	3.834,9	3.758,8
Huishoudtextiel	350,0	360,2	362,0	370,9	372,8	398,0	414,8	430,3	487,4	557,4	579,4	597,8	676,4	725,1	755,9
Vaat- en glaswerk, huisraad	303,6	315,9	315,5	328,6	353,0	388,5	409,1	415,3	442,5	448,9	430,0	418,6	472,6	509,6	512,9
Gereedschap voor huis en tuin	351,2	392,6	385,0	387,3	397,0	426,1	451,2	478,5	504,8	545,9	568,8	596,1	629,1	658,9	647,2
Niet-duurzame huishoudartikelen en huishoudelijke diensten	1.038,4	1.065,0	1.137,5	1.192,4	1.224,6	1.312,2	1.372,1	1.372,8	1.390,3	1.540,7	1.580,1	1.662,9	1.755,6	1.896,5	2.002,4
Gezondheidsuitgaven	3.819,9	4.048,3	3.955,5	4.332,7	4.590,3	4.690,9	4.771,1	5.197,6	5.503,7	5.708,1	6.189,2	6.477,2	6.676,9	6.888,3	7.117,0
Geneesmiddelen en andere farmaceutische producten en therapeutische uitrustingen	1.082,1	1.177,3	1.219,1	1.320,9	1.386,2	1.478,1	1.560,8	1.650,7	1.673,1	1.638,4	1.737,7	1.745,7	1.745,9	1.812,2	1.872,1
Geneeskundige, tandheelkundige en paramedische diensten (buiten het ziekenhuis)	972,7	943,6	815,1	827,8	916,4	807,7	787,6	946,0	984,9	959,3	1.092,5	1.255,8	1.364,0	1.426,1	1.488,9
Verpleging in ziekenhuizen en gelijkgestelde diensten	1.765,0	1.927,4	1.921,4	2.184,0	2.287,8	2.405,1	2.422,8	2.600,9	2.845,8	3.110,4	3.359,0	3.475,7	3.567,0	3.650,1	3.756,0
Transport	8.946,7	9.655,3	9.536,9	9.719,5	9.764,2	10.306,7	10.547,1	11.188,7	11.518,0	12.027,0	11.384,5	12.287,2	12.907,5	12.704,4	12.975,0



1.3 CONSUMPTIEVE BESTEDINGEN VAN HUISHOUDENS PER GEWEST (NUTS - 1) EN COICOP 2 EN 3 DIGITS - VLAAMS GEWEST - ABSOLUTE CIJFERS (VERVOLG)

(miljoenen euro's)

	1999	2000	2001	2002	2003	2004	2005	2006	2007	2008	2009	2010	2011	2012	2013
Aankoop van particuliere voertuigen	2.492,5	2.553,2	2.470,4	2.600,9	2.567,8	2.758,6	2.700,6	3.100,1	3.120,6	3.191,0	3.088,7	3.405,0	3.452,7	3.107,1	3.314,4
Kosten gekoppeld aan het gebruik van particuliere voertuigen	5.519,6	6.129,5	6.226,3	6.291,9	6.357,6	6.677,8	6.939,3	7.117,8	7.337,9	7.760,5	7.252,2	7.828,5	8.359,3	8.523,8	8.607,4
Vervoerdiensten	934,6	972,7	840,2	826,7	838,8	870,2	907,3	970,7	1.059,5	1.075,4	1.043,6	1.053,8	1.095,5	1.073,5	1.053,2
Communicatie	1.490,7	1.675,8	1.842,3	2.070,1	2.304,5	2.411,5	2.489,0	2.430,2	2.516,3	2.456,9	2.456,2	2.459,5	2.507,9	2.739,0	2.752,0
Posterijen	76,6	80,3	82,4	90,6	90,2	78,6	86,2	84,1	84,4	87,5	88,6	91,8	93,8	95,6	91,2
Telefoon- en faxtoestellen	112,2	130,2	138,2	139,5	137,9	133,5	132,9	122,3	128,4	130,5	112,9	111,2	124,6	125,1	135,0
Telefoon-, telegraaf- en faxdiensten	1.301,9	1.465,4	1.621,7	1.840,0	2.076,4	2.199,5	2.269,9	2.223,8	2.303,5	2.238,8	2.254,7	2.256,5	2.289,5	2.518,3	2.525,8
Recreatie en cultuur	7.333,0	7.716,9	8.017,9	7.631,2	7.829,7	8.349,8	8.746,5	9.010,9	9.588,3	9.953,2	9.826,7	9.735,5	10.221,9	10.275,7	10.592,3
Audiovisuele, fotografische en informaticatoestellen en -dragers en Duurzame recreatiegoederen	1.393,2	1.441,1	1.575,0	1.506,7	1.627,7	1.684,5	1.854,8	1.939,3	2.080,9	2.080,3	1.887,6	1.832,2	1.913,4	1.880,5	2.011,4
Niet-duurzame recreatiegoederen (camping-, tuinbouwartikelen, enz.), dieren en aanverwante producten	1.314,3	1.407,1	1.544,6	1.541,3	1.604,5	1.684,0	1.675,2	1.689,3	1.780,9	1.852,1	1.838,4	1.869,5	1.972,9	2.055,5	2.145,3
TV-abonnement, loterijen, sportbeoefening en andere recreatieve en culturele diensten	2.195,0	2.313,9	2.351,2	1.862,2	1.909,5	2.165,8	2.299,2	2.424,7	2.509,1	2.635,1	2.708,4	2.733,6	2.726,1	2.843,3	2.926,5
Kranten, boeken en schrijfwaren	1.130,4	1.159,6	1.135,6	1.219,0	1.265,5	1.326,4	1.348,0	1.321,8	1.355,7	1.373,0	1.357,3	1.352,7	1.505,1	1.473,8	1.444,8
Pakketreizen	1.300,1	1.395,1	1.411,5	1.502,0	1.422,6	1.489,1	1.569,3	1.635,9	1.861,7	2.012,7	2.035,0	1.947,5	2.104,5	2.022,8	2.064,2
Onderwijs	303,3	322,2	337,9	368,1	389,3	390,6	390,2	397,8	414,0	429,8	429,9	445,3	443,1	443,6	464,3
Restaurants, cafés en hotels	4.530,8	4.919,0	5.102,1	5.473,8	5.770,6	6.052,1	6.269,0	6.357,0	6.667,6	7.021,1	7.015,4	7.544,4	7.723,6	8.103,9	8.659,7
Restaurants en cafés	3.944,2	3.682,2	3.647,7	3.836,1	4.263,1	4.393,6	4.559,3	4.516,4	4.758,2	4.948,2	4.844,8	5.001,7	5.919,6	6.111,4	6.785,8
Hotels	586,6	1.236,8	1.454,4	1.637,7	1.507,4	1.658,5	1.709,7	1.840,6	1.909,3	2.072,9	2.170,5	2.542,7	1.804,0	1.992,5	1.873,8
Diverse goederen en diensten	9.201,2	10.710,2	11.062,7	10.855,9	10.260,2	10.836,5	11.880,9	13.218,3	14.799,1	14.625,2	13.695,9	14.630,6	15.479,1	15.130,1	15.021,4
Lichamelijke verzorging	1.475,4	1.494,7	1.594,1	1.722,5	1.739,5	1.771,7	1.823,2	1.841,2	1.937,8	2.044,1	2.052,4	2.082,5	2.166,5	2.293,2	2.445,0
Prostitutie	347,9	356,6	368,2	384,7	392,9	403,2	414,7	428,2	441,1	459,7	477,8	485,3	501,1	518,0	530,7
Artikelen voor persoonlijk gebruik n.e.g.	326,8	322,3	341,2	375,1	366,1	370,4	381,8	377,5	418,6	470,4	478,1	471,3	560,0	616,9	624,0
Sociale diensten	1.085,0	1.221,0	1.316,4	1.434,4	1.257,1	1.240,0	1.330,0	1.402,1	1.580,6	1.502,6	1.499,5	1.506,4	1.454,3	1.567,1	1.686,7
Verzekeringen (exclusief pensioenfondsen)	2.235,2	2.419,3	2.644,5	2.672,7	2.640,2	2.693,8	2.888,7	3.008,5	3.241,3	3.288,9	3.504,0	3.854,4	4.318,4	4.189,5	3.451,3
Financiële diensten (inclusief pensioenfondsen) n.e.g.	2.797,2	4.013,6	3.846,6	3.132,9	2.607,3	2.952,3	3.537,6	4.572,3	5.569,0	5.150,0	3.844,7	4.344,9	4.441,5	3.709,9	3.934,5
Andere diensten n.e.g.	933,6	882,7	951,6	1.133,5	1.257,1	1.405,2	1.504,9	1.588,4	1.610,7	1.709,4	1.839,3	1.885,9	2.037,4	2.235,4	2.349,2

## 1.4 CONSUMPTIEVE BESTEDINGEN VAN DE HUISHOUDENS PER GEWEST (NUTS - 1) EN COICOP 2 EN 3 DIGITS - VLAAMS GEWEST - AANDEEL PER GEOGRAFISCHE EENHEID

(procenten)

	1999	2000	2001	2002	2003	2004	2005	2006	2007	2008	2009	2010	2011	2012	2013
<b>Consumptieve bestedingen van huishoudens (nationaal)</b>	<b>58,5</b>	<b>58,9</b>	<b>59,0</b>	<b>59,1</b>	<b>59,2</b>	<b>59,1</b>	<b>59,0</b>	<b>58,8</b>	<b>58,8</b>	<b>58,7</b>	<b>58,5</b>	<b>58,6</b>	<b>59,2</b>	<b>59,4</b>	<b>59,7</b>
Voedingsmiddelen en alcoholvrije dranken	57,6	57,7	58,1	58,3	58,2	58,3	58,5	58,3	58,2	58,0	57,9	58,2	58,9	59,2	59,2
Voedingsmiddelen	57,7	57,8	58,1	58,4	58,3	58,4	58,5	58,3	58,2	58,1	58,0	58,3	59,0	59,3	59,2
Alcoholvrije dranken	57,1	57,3	57,3	57,6	57,9	57,7	58,0	57,9	57,3	57,0	56,9	57,1	58,0	58,3	59,1
Alcoholhoudende dranken en tabak	52,9	53,9	54,1	54,5	54,7	55,0	56,1	56,4	55,3	54,0	53,5	54,1	54,7	54,7	54,7
Alcoholhoudende dranken	54,2	53,7	53,5	54,8	55,7	55,3	55,4	55,4	54,8	54,8	55,4	56,0	56,8	57,1	56,7
Tabak	52,1	54,1	54,5	54,2	54,1	54,8	56,5	57,0	55,7	53,4	52,2	52,7	53,0	53,0	53,2
Verdovende middelen	52,1	54,1	54,5	54,2	54,1	54,8	56,5	57,0	55,7	53,4	52,2	52,7	53,0	53,0	53,2
Kleding en schoeisel	63,0	60,8	62,5	61,4	62,2	62,3	61,6	62,0	60,9	61,1	60,8	60,6	63,5	64,9	66,4
Kledingsartikelen	63,2	60,7	62,9	61,2	62,1	62,4	61,6	62,1	60,6	60,9	60,6	60,6	63,5	65,0	66,5
Schoeisel	62,4	61,0	60,5	62,2	62,7	61,8	61,6	61,9	62,2	62,4	61,9	60,7	63,2	64,7	65,8
Huisvesting, water, elektriciteit, gas en andere brandstoffen	57,8	58,2	58,6	59,1	58,9	58,5	58,1	57,4	57,5	57,5	57,8	57,9	57,9	57,9	57,7
Werkelijke woninghuur (huurders)	50,3	49,7	49,8	49,8	50,2	49,7	49,1	47,3	48,2	48,2	47,2	47,9	48,1	48,1	47,6
Toegerekende woninghuur (eigenaars)	61,4	62,8	63,7	64,6	64,5	64,0	63,5	63,0	62,9	62,9	63,1	63,2	63,4	63,5	63,5
Goederen en diensten voor kleine herstellingen aan woningen	62,5	60,9	60,5	61,0	60,4	59,5	60,5	61,6	60,7	60,2	60,7	60,5	59,2	59,0	59,8
Watervoorziening en overige diensten i.v.m. woningen	52,1	50,0	46,7	45,7	46,4	48,5	50,8	50,7	49,9	49,6	50,7	51,3	54,2	54,8	53,9
Elektriciteit, gas en andere brandstoffen	55,8	56,0	56,5	56,5	55,7	55,0	54,3	54,0	54,1	55,2	56,5	56,5	55,7	55,5	55,3
Stoffering, huishoudelijke apparaten en dagelijks onderhoud van woningen	56,5	60,8	60,5	58,9	58,6	58,8	58,1	57,0	57,1	58,1	58,4	58,6	61,8	63,1	63,1
Meubelen, stoffering, tapijten en andere vloerbekleding en Huishoudtoestellen	57,3	65,1	64,5	61,9	61,6	61,8	60,0	58,0	58,5	59,5	59,9	60,4	64,3	66,0	65,7
Huishoudtextiel	59,9	59,8	61,4	61,3	59,4	59,4	57,8	55,2	55,7	58,4	58,7	58,1	62,3	64,1	65,9
Vaat- en glaswerk, huisraad	55,1	55,8	55,4	54,8	55,4	55,7	54,5	53,4	54,3	55,0	53,9	52,2	57,0	58,9	58,4
Gereedschap voor huis en tuin	60,6	60,6	60,6	59,2	58,4	58,6	59,3	57,6	55,1	56,1	57,5	57,3	58,0	58,3	56,5
Niet-duurzame huishoudartikelen en huishoudelijke diensten	53,0	52,9	53,2	53,7	53,9	54,7	55,8	56,6	56,4	57,1	57,2	57,7	59,5	60,2	61,1
Gezondheidsuitgaven	56,6	56,9	56,0	56,9	57,5	57,2	57,4	57,9	58,3	58,3	58,7	59,1	58,2	58,4	58,4
Geneesmiddelen en andere farmaceutische producten en therapeutische uitrustingen	56,1	56,5	55,6	57,5	57,7	55,8	56,1	56,8	57,0	57,5	58,1	58,0	58,0	58,2	58,4
Geneeskundige, tandheelkundige en paramedische diensten (buiten het ziekenhuis)	57,8	58,1	57,5	57,9	58,0	58,2	58,3	58,5	59,1	58,9	59,1	59,4	59,2	59,4	59,5
Verpleging in ziekenhuizen en gelijkgestelde diensten	56,2	56,7	55,7	56,2	57,3	57,8	58,0	58,4	58,7	58,6	59,0	59,5	57,9	58,0	58,0
Transport	58,2	58,2	58,3	58,2	58,4	58,3	58,0	57,4	57,5	57,4	57,0	56,7	56,3	56,5	56,8

1.4 CONSUMPTIEVE BESTEDINGEN VAN DE HUISHOUDENS PER GEWEST (NUTS - 1) EN COICOP 2 EN 3 DIGITS - VLAAMS GEWEST - AANDEEL PER GEOGRAFISCHE EENHEID (VERVOLG)

(procenten)

	1999	2000	2001	2002	2003	2004	2005	2006	2007	2008	2009	2010	2011	2012	2013
Aankoop van particuliere voertuigen	55,5	54,9	55,4	55,0	56,0	55,8	55,2	54,6	54,2	53,9	53,8	53,6	53,1	53,5	55,0
Kosten gekoppeld aan het gebruik van particuliere voertuigen	59,5	59,6	59,7	59,9	60,0	59,9	59,7	59,2	59,5	59,6	59,5	59,3	59,1	59,2	59,3
Vervoerdiensten	58,3	58,7	56,7	55,8	55,3	54,6	53,9	53,5	54,0	53,1	51,2	50,1	48,3	47,0	45,4
Communicatie	54,2	55,4	55,7	56,3	56,9	57,1	57,1	57,3	57,6	56,8	55,5	55,0	56,6	57,4	58,4
Posterijen	58,9	57,5	56,9	57,0	56,7	57,8	57,6	54,8	53,6	54,0	53,7	54,4	55,6	55,9	56,9
Telefoon- en faxtoestellen	53,9	55,3	55,6	56,3	56,9	57,0	57,1	57,4	57,7	56,9	55,5	55,0	56,7	57,4	58,5
Telefoon-, telegraaf- en faxdiensten	53,9	55,3	55,6	56,3	56,9	57,0	57,1	57,4	57,7	56,9	55,5	55,0	56,7	57,4	58,5
Recreatie en cultuur	60,3	61,0	61,3	60,9	60,7	60,5	60,2	60,0	60,3	60,5	59,8	59,2	59,3	59,4	61,0
Audiovisuele, fotografische en informaticatoestellen en -dragers en Duurzame recreatiegoederen	65,0	65,0	65,8	63,0	64,0	65,0	64,7	65,1	66,9	67,3	63,5	61,8	61,7	62,9	69,2
Niet-duurzame recreatiegoederen (camping-, tuinbouwartikelen, enz.), dieren en aanverwante producten	57,6	57,8	57,8	58,4	58,0	56,6	55,9	55,3	54,8	54,9	55,0	55,1	57,3	58,2	59,3
TV-abonnement, loterijen, sportbeoefening en andere recreatieve en culturele diensten	56,6	57,5	57,5	55,9	55,5	56,3	56,3	56,0	55,1	55,5	57,2	57,4	55,8	55,2	55,4
Kranten, boeken en schrijfwaren	57,8	58,2	58,4	58,6	58,4	57,7	57,5	57,9	57,6	56,4	55,8	55,9	59,2	60,8	61,1
Pakketreizen	68,5	70,5	71,7	72,1	72,0	71,5	70,0	69,0	70,9	71,4	68,6	67,2	64,5	63,2	64,8
Onderwijs	60,0	60,1	59,3	60,4	60,9	60,8	60,5	60,6	60,8	61,6	60,0	60,3	59,7	58,9	58,8
Restaurants, cafés en hotels	63,2	63,1	62,8	63,3	64,1	64,8	65,1	64,5	64,1	63,7	63,6	64,0	64,9	65,3	66,4
Restaurants en cafés	63,9	64,5	64,4	64,2	64,3	64,8	64,8	64,2	64,0	63,7	63,2	63,4	64,6	65,1	66,3
Hotels	59,1	59,2	59,2	61,2	63,2	64,9	65,8	65,1	64,2	63,8	64,3	65,1	65,7	65,7	66,8
Diverse goederen en diensten	59,7	59,5	59,4	59,6	59,3	59,6	59,8	60,2	60,5	59,9	59,9	60,4	60,9	60,8	60,8
Lichamelijke verzorging	58,7	58,3	58,6	59,1	58,6	58,3	58,3	58,6	59,1	58,7	58,1	57,9	59,0	59,7	61,0
Prostitutie	58,9	58,9	58,8	58,7	58,6	58,5	58,4	58,3	58,2	58,1	57,9	57,8	57,6	57,5	57,5
Artikelen voor persoonlijk gebruik n.e.g.	55,9	55,1	57,1	59,2	57,4	55,9	55,3	55,0	56,8	59,0	58,4	55,9	63,2	66,5	65,4
Sociale diensten	53,6	54,1	53,4	53,3	52,5	54,3	54,5	54,9	55,8	53,8	54,0	54,7	53,2	53,7	54,3
Verzekeringen (exclusief pensioenfondsen)	62,0	62,2	62,3	62,2	62,3	62,4	62,5	62,9	63,3	62,8	63,6	64,0	64,1	64,0	62,9
Financiële diensten (inclusief pensioenfondsen) n.e.g.	62,0	61,9	62,0	62,2	62,1	62,5	62,8	62,4	62,3	62,7	63,1	63,4	63,4	63,5	63,7
Andere diensten n.e.g.	59,0	54,9	54,1	56,9	57,4	56,6	57,1	58,0	57,5	55,5	55,5	56,9	57,5	57,5	57,8

1.5 CONSUMPTIEVE BESTEDINGEN VAN HUISHOUDENS PER GEWEST (NUTS - 1) EN COICOP 2 EN 3 DIGITS - WAALS GEWEST - ABSOLUTE CIJFERS

(miljoenen euro's)

	1999	2000	2001	2002	2003	2004	2005	2006	2007	2008	2009	2010	2011	2012	2013
<b>Consumptieve bestedingen van huishoudens (nationaal)</b>	<b>38.579,2</b>	<b>40.679,3</b>	<b>41.936,8</b>	<b>42.682,0</b>	<b>43.588,4</b>	<b>45.522,3</b>	<b>47.363,6</b>	<b>49.819,6</b>	<b>52.409,2</b>	<b>55.137,4</b>	<b>54.986,6</b>	<b>57.341,4</b>	<b>58.841,7</b>	<b>59.840,6</b>	<b>60.490,3</b>
Voedingsmiddelen en alcoholvrije dranken	5.456,2	5.499,5	5.772,2	5.952,3	6.242,9	6.447,4	6.525,8	6.493,5	6.740,3	7.262,3	7.461,6	7.568,0	7.483,6	7.849,8	8.116,3
Voedingsmiddelen	4.928,4	4.985,8	5.233,1	5.395,9	5.635,2	5.835,8	5.891,5	5.881,7	6.112,8	6.608,7	6.801,1	6.890,1	6.779,8	7.137,9	7.385,2
Alcoholvrije dranken	527,8	513,7	539,1	556,4	607,7	611,6	634,3	611,7	627,5	653,6	660,5	677,8	703,8	711,9	731,1
Alcoholhoudende dranken en tabak	1.794,0	1.792,0	1.851,4	1.908,5	2.033,1	2.097,4	2.123,7	2.207,3	2.313,9	2.455,4	2.578,7	2.567,7	2.479,1	2.599,5	2.805,9
Alcoholhoudende dranken	716,9	741,4	765,7	747,1	783,8	823,8	860,4	907,0	947,5	996,1	1.045,6	1.060,3	1.039,3	1.056,0	1.102,1
Tabak	922,8	932,5	919,3	1.002,3	1.124,8	1.153,2	1.120,0	1.155,5	1.204,1	1.280,4	1.342,6	1.322,0	1.249,8	1.328,3	1.467,3
Verdovende middelen	154,2	118,1	166,4	159,2	124,4	120,3	143,3	144,9	162,3	178,9	190,5	185,4	190,0	215,2	236,5
Kleding en schoeisel	1.931,7	1.974,2	1.896,0	2.004,4	2.018,3	2.099,9	2.230,3	2.182,6	2.464,3	2.397,7	2.453,5	2.508,4	2.453,4	2.484,8	2.413,2
Kledingsartikelen	1.638,4	1.661,1	1.555,3	1.682,4	1.696,8	1.757,2	1.866,9	1.807,4	2.061,5	2.003,1	2.045,5	2.055,8	2.021,8	2.054,1	1.996,7
Schoeisel	293,3	313,1	340,8	322,0	321,6	342,7	363,4	375,1	402,9	394,7	408,0	452,7	431,7	430,6	416,5
Huisvesting, water, elektriciteit, gas en andere brandstoffen	8.441,8	8.920,6	9.339,6	9.364,8	9.714,3	10.036,9	10.281,3	10.855,5	11.074,0	12.292,6	12.083,6	12.759,6	13.210,0	13.889,4	14.264,4
Werkelijke woninghuur (huurders)	1.446,1	1.485,3	1.533,8	1.651,6	1.777,6	1.766,3	1.825,8	1.974,8	2.135,1	2.169,2	2.346,1	2.437,4	2.431,9	2.533,8	2.770,4
Toegerekende woninghuur (eigenaars)	4.256,6	4.247,3	4.311,1	4.365,8	4.470,4	4.630,4	4.636,8	4.801,4	4.938,2	5.169,7	5.233,1	5.250,6	5.306,8	5.394,4	5.494,6
Goederen en diensten voor kleine herstellingen aan woningen	459,9	480,8	522,0	529,7	532,9	558,9	558,4	602,5	655,2	706,4	727,8	764,8	829,5	871,3	898,8
Watervoorziening en overige diensten i.v.m. woningen	550,2	578,3	624,7	664,3	679,3	673,4	666,5	677,0	724,8	778,2	849,5	890,2	877,4	902,9	937,9
Elektriciteit, gas en andere brandstoffen	1.729,1	2.128,8	2.348,0	2.153,4	2.254,0	2.407,9	2.593,8	2.799,8	2.620,7	3.469,0	2.927,2	3.416,5	3.764,4	4.186,9	4.162,6
Stoffering, huishoudelijke apparaten en dagelijks onderhoud van woningen	2.584,8	2.489,9	2.519,1	2.576,9	2.620,6	2.720,7	2.906,3	3.159,3	3.446,5	3.505,6	3.543,8	3.779,2	3.699,2	3.662,5	3.487,2
Meubelen, stoffering, tapijten en andere vloerbekleding en Huishoudtoestellen	1.354,2	1.208,6	1.213,8	1.232,4	1.224,5	1.234,5	1.358,1	1.540,3	1.681,4	1.678,9	1.723,5	1.876,7	1.835,7	1.749,4	1.561,5
Huishoudtextiel	183,9	187,2	178,1	179,1	191,9	211,6	236,9	276,3	313,9	312,9	309,0	335,7	334,2	336,3	306,5
Vaat- en glaswerk, huisraad	181,7	186,1	191,4	203,0	212,9	238,4	266,8	281,2	293,7	295,6	294,6	303,4	274,6	270,7	280,0
Gereedschap voor huis en tuin	189,9	216,2	215,4	228,2	240,6	256,2	263,9	301,0	354,1	369,9	364,9	384,2	391,8	403,3	420,8
Niet-duurzame huishoudartikelen en huishoudelijke diensten	675,0	691,8	720,5	734,2	750,6	780,0	780,5	760,5	803,3	848,1	851,9	879,3	862,9	902,9	918,3
Gezondheidsuitgaven	2.257,0	2.350,9	2.398,8	2.522,2	2.600,2	2.709,4	2.750,5	2.947,4	3.099,8	3.177,4	3.378,5	3.446,7	3.714,1	3.807,7	3.940,4
Geneesmiddelen en andere farmaceutische producten en therapeutische uitrustingen	662,8	710,4	767,4	764,5	790,9	917,8	970,7	1.001,8	1.013,7	969,4	1.003,7	1.005,1	1.004,4	1.033,4	1.059,8
Geneeskundige, tandheelkundige en paramedische diensten (buiten het ziekenhuis)	552,2	529,5	469,3	468,7	516,8	454,1	441,8	527,3	537,2	525,7	593,9	677,9	742,3	768,6	798,4
Verpleging in ziekenhuizen en gelijkgestelde diensten	1.042,1	1.111,0	1.162,1	1.289,0	1.292,5	1.337,4	1.338,0	1.418,2	1.548,8	1.682,3	1.780,8	1.763,8	1.967,4	2.005,7	2.082,2
Transport	5.033,7	5.423,3	5.338,8	5.497,8	5.485,3	5.863,7	6.102,2	6.695,8	6.836,8	7.167,7	6.874,1	7.496,2	8.003,1	7.656,5	7.889,6

1.5 CONSUMPTIEVE BESTEDINGEN VAN HUISHOUDENS PER GEWEST (NUTS - 1) EN COICOP 2 EN 3 DIGITS - WAALS GEWEST - ABSOLUTE CIJFERS (VERVOLG)

(miljoenen euro's)

	1999	2000	2001	2002	2003	2004	2005	2006	2007	2008	2009	2010	2011	2012	2013
Aankoop van particuliere voertuigen	1.661,0	1.738,2	1.663,9	1.787,4	1.702,3	1.838,2	1.858,3	2.199,3	2.261,3	2.347,4	2.296,1	2.536,6	2.599,4	2.117,4	2.300,5
Kosten gekoppeld aan het gebruik van particuliere voertuigen	2.938,3	3.260,2	3.292,2	3.315,9	3.368,1	3.582,8	3.770,0	3.984,5	4.043,4	4.263,8	3.986,9	4.353,7	4.735,5	4.843,6	4.856,6
Vervoerdiensten	434,4	424,9	382,7	394,5	414,9	442,6	473,9	512,0	532,1	556,4	591,2	606,0	668,2	695,4	732,5
Communicatie	910,0	971,4	1.059,4	1.167,2	1.269,3	1.325,7	1.373,1	1.341,4	1.372,4	1.370,2	1.436,5	1.456,4	1.407,6	1.503,1	1.458,1
Posterijen	38,9	42,9	44,5	48,4	48,8	41,3	47,4	52,4	53,8	54,5	55,0	53,6	52,3	53,3	48,1
Telefoon- en faxtoestellen	69,1	75,8	79,7	78,8	76,0	73,5	73,3	67,2	69,6	72,5	65,9	65,9	70,0	68,6	71,5
Telefoon-, telegraaf- en faxdiensten	802,0	852,7	935,2	1.040,0	1.144,5	1.210,9	1.252,3	1.221,9	1.249,1	1.243,2	1.315,6	1.336,9	1.285,4	1.381,2	1.338,5
Recreatie en cultuur	3.536,9	3.573,6	3.685,1	3.626,5	3.783,3	4.110,5	4.396,1	4.581,3	4.849,7	4.997,5	5.041,2	5.143,5	5.454,2	5.476,6	5.255,8
Audiovisuele, fotografische en informaticatoestellen en -dragers en Duurzame recreatiegoederen	505,8	523,2	559,2	629,2	632,2	616,7	696,0	719,8	733,7	722,9	772,2	807,1	898,4	853,5	681,4
Niet-duurzame recreatiegoederen (camping-, tuinbouwartikelen, enz.), dieren en aanverwante producten	761,3	812,5	890,7	866,7	922,1	1.037,1	1.073,0	1.116,2	1.211,6	1.262,7	1.252,4	1.270,8	1.243,4	1.254,1	1.244,7
TV-abonnement, loterijen, sportbeoefening en andere recreatieve en culturele diensten	1.244,8	1.264,0	1.310,6	1.133,2	1.194,9	1.315,7	1.398,4	1.497,3	1.610,0	1.654,0	1.561,1	1.578,0	1.687,3	1.798,0	1.838,3
Kranten, boeken en schrijfwaren	600,6	594,7	575,7	614,1	649,8	715,5	731,4	697,6	733,3	791,3	804,9	803,4	779,3	712,3	683,3
Pakketreizen	424,4	379,2	349,0	383,2	384,3	425,6	497,3	550,4	561,1	566,7	650,6	684,3	845,7	858,6	808,0
Onderwijs	156,2	165,4	179,3	185,8	194,2	193,6	195,7	198,4	206,0	205,7	220,4	225,9	229,6	236,8	248,0
Restaurants, cafés en hotels	1.813,1	2.044,1	2.200,2	2.298,0	2.295,6	2.302,7	2.358,9	2.471,4	2.637,8	2.843,7	2.903,2	3.095,1	3.104,3	3.230,1	3.227,5
Restaurants en cafés	1.563,8	1.433,3	1.448,5	1.526,9	1.663,6	1.684,3	1.764,7	1.797,4	1.897,9	2.003,1	2.014,8	2.077,2	2.383,9	2.430,5	2.543,8
Hotels	249,3	610,8	751,7	771,1	632,1	618,3	594,2	674,0	739,9	840,6	888,4	1.017,9	720,5	799,6	683,7
Diverse goederen en diensten	4.663,7	5.474,4	5.696,9	5.577,5	5.331,3	5.614,6	6.119,7	6.685,8	7.367,7	7.461,7	7.011,6	7.294,7	7.603,4	7.443,9	7.384,0
Lichamelijke verzorging	779,3	794,0	827,8	879,9	914,8	950,6	977,1	968,8	1.001,7	1.078,6	1.122,7	1.174,5	1.165,6	1.193,5	1.188,5
Prostitutie	187,8	192,6	199,2	208,4	213,4	219,7	226,6	234,5	242,2	252,8	263,5	268,4	277,4	286,6	293,4
Artikelen voor persoonlijk gebruik n.e.g.	176,9	176,9	173,9	185,1	204,9	220,9	228,3	223,5	228,4	237,8	249,8	270,9	236,5	226,7	242,3
Sociale diensten	712,5	784,8	871,5	958,4	868,8	789,9	842,1	877,2	951,6	982,6	974,1	953,7	969,4	1.033,1	1.088,2
Verzekeringen (exclusief pensioenfondsen)	1.067,1	1.150,9	1.259,4	1.284,1	1.261,8	1.285,9	1.372,0	1.396,4	1.484,6	1.531,7	1.581,6	1.710,9	1.905,1	1.861,1	1.601,1
Financiële diensten (inclusief pensioenfondsen) n.e.g.	1.282,3	1.847,4	1.759,6	1.411,7	1.175,2	1.315,8	1.566,7	2.069,0	2.522,4	2.283,8	1.675,2	1.862,7	1.906,5	1.584,5	1.667,9
Andere diensten n.e.g.	457,8	527,8	605,5	649,8	692,4	831,9	907,0	916,3	936,7	1.094,4	1.144,7	1.053,5	1.143,1	1.258,5	1.302,5

1.6 CONSUMPTIEVE BESTEDINGEN VAN DE HUISHOUDENS PER GEWEST (NUTS - 1) EN COICOP 2 EN 3 DIGITS - WAALS GEWEST - AANDEEL PER GEOGRAFISCHE EENHEID

(procenten)

	1999	2000	2001	2002	2003	2004	2005	2006	2007	2008	2009	2010	2011	2012	2013
<b>Consumptieve bestedingen van huishoudens (nationaal)</b>	<b>30,6</b>	<b>30,4</b>	<b>30,4</b>	<b>30,4</b>	<b>30,5</b>	<b>30,6</b>	<b>30,6</b>	<b>30,8</b>	<b>30,9</b>	<b>31,0</b>	<b>31,1</b>	<b>31,0</b>	<b>30,8</b>	<b>30,5</b>	<b>30,3</b>
Voedingsmiddelen en alcoholvrije dranken	32,3	32,3	32,0	31,7	31,9	32,1	32,0	32,1	32,2	32,3	32,3	32,0	31,5	31,3	31,2
Voedingsmiddelen	32,2	32,3	32,0	31,6	31,8	32,0	31,9	32,0	32,2	32,2	32,2	31,9	31,4	31,2	31,1
Alcoholvrije dranken	32,9	32,6	32,5	32,2	32,2	32,7	32,5	32,5	32,9	33,0	32,8	32,8	32,6	32,4	31,8
Alcoholhoudende dranken en tabak	35,2	34,8	34,6	34,2	34,1	34,1	33,4	33,2	34,2	35,9	36,2	34,6	34,3	34,7	35,7
Alcoholhoudende dranken	34,9	35,5	35,6	34,2	33,2	33,7	34,0	34,5	35,0	35,1	35,0	34,4	33,7	33,5	34,0
Tabak	35,4	34,3	33,9	34,2	34,7	34,3	33,1	32,4	33,6	36,4	37,1	34,6	34,7	35,5	36,8
Verdovende middelen	35,4	34,3	33,9	34,2	34,7	34,3	33,1	32,4	33,6	36,4	37,1	34,6	34,7	35,5	36,8
Kleding en schoeisel	27,8	29,2	27,9	28,8	28,5	28,6	29,1	28,4	29,7	29,1	29,6	29,6	27,6	26,5	25,3
Kledingsartikelen	27,7	29,3	27,6	28,9	28,7	28,7	29,1	28,4	30,0	29,2	29,7	29,6	27,6	26,5	25,1
Schoeisel	27,9	28,9	29,6	28,4	27,7	28,5	28,8	28,6	28,7	29,0	29,1	29,6	27,8	26,7	25,9
Huisvesting, water, elektriciteit, gas en andere brandstoffen	29,0	28,9	28,9	28,7	28,9	29,0	28,7	28,8	28,9	29,2	29,0	29,2	29,1	29,2	29,5
Werkelijke woninghuur (huurders)	26,5	26,9	27,4	28,2	29,1	27,7	27,1	27,7	28,6	27,8	28,8	29,0	28,1	28,2	29,6
Toegerekende woninghuur (eigenaars)	28,0	27,0	26,4	25,9	25,8	26,1	25,6	25,6	25,7	25,9	25,8	25,5	25,3	25,2	25,2
Goederen en diensten voor kleine herstellingen aan woningen	29,7	30,5	31,4	31,2	31,3	32,5	31,9	30,7	31,8	32,5	32,0	32,6	34,2	34,4	33,8
Watervoorziening en overige diensten i.v.m. woningen	30,7	31,0	33,1	34,0	34,1	33,9	33,2	32,6	32,6	33,0	33,0	32,8	30,8	30,4	30,6
Elektriciteit, gas en andere brandstoffen	34,1	34,5	34,5	34,3	34,8	35,6	36,2	36,2	35,9	35,3	34,9	35,4	35,9	35,9	36,3
Stoffering, huishoudelijke apparaten en dagelijks onderhoud van woningen	32,8	30,0	30,1	31,3	31,6	31,9	33,0	34,3	34,8	33,5	32,9	33,3	31,2	30,3	28,7
Meubelen, stoffering, tapijten en andere vloerbekleding en Huishoudtoestellen	32,1	27,0	27,4	29,6	30,0	30,7	32,9	35,1	34,7	33,4	32,9	33,4	31,1	30,1	27,3
Huishoudtextiel	31,5	31,1	30,2	29,6	30,6	31,6	33,0	35,4	35,9	32,8	31,3	32,7	30,8	29,7	26,7
Vaat- en glaswerk, huisraad	33,0	32,9	33,6	33,9	33,4	34,2	35,5	36,2	36,1	36,2	36,9	37,8	33,1	31,3	31,9
Gereedschap voor huis en tuin	32,8	33,3	33,9	34,9	35,4	35,2	34,7	36,2	38,7	38,0	36,9	37,0	36,1	35,7	36,7
Niet-duurzame huishoudartikelen en huishoudelijke diensten	34,5	34,4	33,7	33,1	33,0	32,5	31,7	31,4	32,6	31,4	30,8	30,5	29,3	28,7	28,0
Gezondheidsuitgaven	33,4	33,1	34,0	33,1	32,6	33,1	33,1	32,8	32,8	32,5	32,1	31,4	32,4	32,3	32,3
Geneesmiddelen en andere farmaceutische producten en therapeutische uitrustingen	34,4	34,1	35,0	33,3	32,9	34,7	34,9	34,5	34,5	34,0	33,5	33,4	33,4	33,2	33,1
Geneeskundige, tandheelkundige en paramedische diensten (buiten het ziekenhuis)	32,8	32,6	33,1	32,8	32,7	32,7	32,7	32,6	32,3	32,3	32,1	32,1	32,2	32,0	31,9
Verpleging in ziekenhuizen en gelijkgestelde diensten	33,2	32,7	33,7	33,2	32,4	32,1	32,0	31,8	32,0	31,7	31,3	30,2	31,9	31,9	32,1
Transport	32,8	32,7	32,6	32,9	32,8	33,1	33,5	34,3	34,1	34,2	34,4	34,6	34,9	34,0	34,5

## 1.6 CONSUMPTIEVE BESTEDINGEN VAN DE HUISHOUDENS PER GEWEST (NUTS - 1) EN COICOP 2 EN 3 DIGITS - WAALS GEWEST - AANDEEL PER GEOGRAFISCHE EENHEID (VERVOLG)

(procenten)

	1999	2000	2001	2002	2003	2004	2005	2006	2007	2008	2009	2010	2011	2012	2013
Aankoop van particuliere voertuigen	37,0	37,4	37,3	37,8	37,1	37,2	38,0	38,8	39,3	39,7	40,0	40,0	39,9	36,4	38,2
Kosten gekoppeld aan het gebruik van particuliere voertuigen	31,7	31,7	31,6	31,6	31,8	32,1	32,4	33,2	32,8	32,8	32,7	33,0	33,5	33,6	33,5
Vervoerdiensten	27,1	25,6	25,8	26,6	27,4	27,8	28,2	28,2	27,1	27,4	29,0	28,8	29,5	30,5	31,6
Communicatie	33,1	32,1	32,0	31,7	31,3	31,4	31,5	31,6	31,4	31,7	32,4	32,6	31,8	31,5	30,9
Posterijen	29,9	30,7	30,7	30,4	30,7	30,4	31,7	34,1	34,2	33,6	33,4	31,7	31,0	31,2	30,0
Telefoon- en faxtoestellen	33,2	32,2	32,1	31,8	31,4	31,4	31,5	31,5	31,3	31,6	32,4	32,6	31,8	31,5	31,0
Telefoon-, telegraaf- en faxdiensten	33,2	32,2	32,1	31,8	31,4	31,4	31,5	31,5	31,3	31,6	32,4	32,6	31,8	31,5	31,0
Recreatie en cultuur	29,1	28,3	28,2	28,9	29,3	29,8	30,2	30,5	30,5	30,4	30,7	31,3	31,6	31,7	30,3
Audiovisuele, fotografische en informaticatoestellen en -dragers en Duurzame recreatiegoederen	23,6	23,6	23,3	26,3	24,9	23,8	24,3	24,2	23,6	23,4	26,0	27,2	29,0	28,5	23,4
Niet-duurzame recreatiegoederen (camping-, tuinbouwartikelen, enz.), dieren en aanverwante producten	33,4	33,4	33,4	32,8	33,3	34,9	35,8	36,5	37,3	37,4	37,5	37,5	36,1	35,5	34,4
TV-abonnement, loterijen, sportbeoefening en andere recreatieve en culturele diensten	32,1	31,4	32,0	34,0	34,7	34,2	34,3	34,6	35,4	34,8	33,0	33,1	34,5	34,9	34,8
Kranten, boeken en schrijfwaren	30,7	29,9	29,6	29,5	30,0	31,1	31,2	30,6	31,1	32,5	33,1	33,2	30,7	29,4	28,9
Pakketreizen	22,4	19,2	17,7	18,4	19,5	20,4	22,2	23,2	21,4	20,1	21,9	23,6	25,9	26,8	25,4
Onderwijs	30,9	30,8	31,4	30,5	30,4	30,1	30,3	30,2	30,2	29,5	30,8	30,6	30,9	31,4	31,4
Restaurants, cafés en hotels	25,3	26,2	27,1	26,6	25,5	24,7	24,5	25,1	25,4	25,8	26,3	26,3	26,1	26,0	24,8
Restaurants en cafés	25,3	25,1	25,6	25,6	25,1	24,8	25,1	25,6	25,5	25,8	26,3	26,3	26,0	25,9	24,9
Hotels	25,1	29,2	30,6	28,8	26,5	24,2	22,9	23,9	24,9	25,9	26,3	26,1	26,2	26,4	24,4
Diverse goederen en diensten	30,3	30,4	30,6	30,6	30,8	30,9	30,8	30,4	30,1	30,6	30,7	30,1	29,9	29,9	29,9
Lichamelijke verzorging	31,0	30,9	30,4	30,2	30,8	31,3	31,2	30,8	30,5	31,0	31,8	32,6	31,8	31,1	29,6
Prostitutie	31,8	31,8	31,8	31,8	31,8	31,9	31,9	31,9	31,9	31,9	31,9	31,9	31,9	31,8	31,8
Artikelen voor persoonlijk gebruik n.e.g.	30,3	30,2	29,1	29,2	32,1	33,3	33,1	32,5	31,0	29,8	30,5	32,1	26,7	24,4	25,4
Sociale diensten	35,2	34,8	35,4	35,6	36,3	34,6	34,5	34,3	33,6	35,2	35,0	34,6	35,5	35,4	35,1
Verzekeringen (exclusief pensioenfondsen)	29,6	29,6	29,6	29,9	29,8	29,8	29,7	29,2	29,0	29,3	28,7	28,4	28,3	28,4	29,2
Financiële diensten (inclusief pensioenfondsen) n.e.g.	28,4	28,5	28,4	28,0	28,0	27,9	27,8	28,2	28,2	27,8	27,5	27,2	27,2	27,1	27,0
Andere diensten n.e.g.	29,0	32,8	34,5	32,6	31,6	33,5	34,4	33,5	33,5	35,5	34,5	31,8	32,3	32,4	32,0

## 1.7 CONSUMPTIEVE BESTEDINGEN VAN HUISHOUDENS PER GEWEST (NUTS - 1) EN COICOP 2 EN 3 DIGITS - EXTRAREGIONAAL GEBIED - ABSOLUTE CIJFERS

(miljoenen euro's)

	1999	2000	2001	2002	2003	2004	2005	2006	2007	2008	2009	2010	2011	2012	2013
<b>Consumptieve bestedingen van huishoudens (nationaal)</b>	<b>146,6</b>	<b>149,6</b>	<b>156,3</b>	<b>131,4</b>	<b>90,9</b>	<b>80,5</b>	<b>76,1</b>	<b>79,5</b>	<b>83,5</b>	<b>87,2</b>	<b>89,0</b>	<b>83,0</b>	<b>88,0</b>	<b>91,8</b>	<b>94,3</b>
Voedingsmiddelen en alcoholvrije dranken	19,7	19,0	20,4	17,6	12,4	10,9	10,1	10,0	10,3	11,0	11,6	10,6	10,9	11,7	12,3
Voedingsmiddelen	17,8	17,3	18,5	16,0	11,2	9,9	9,1	9,0	9,4	10,1	10,6	9,7	9,9	10,7	11,2
Alcoholvrije dranken	1,9	1,8	1,9	1,6	1,2	1,0	1,0	0,9	0,9	1,0	1,0	0,9	1,0	1,0	1,1
Alcoholhoudende dranken en tabak	5,9	5,8	6,1	5,2	3,8	3,3	3,1	3,3	3,3	3,4	3,6	3,3	3,3	3,5	3,7
Alcoholhoudende dranken	2,4	2,3	2,4	2,0	1,5	1,3	1,2	1,3	1,3	1,4	1,5	1,4	1,4	1,5	1,5
Tabak	3,0	3,0	3,1	2,7	2,1	1,8	1,7	1,8	1,8	1,7	1,8	1,7	1,7	1,8	1,9
Verdovende middelen	0,5	0,4	0,6	0,4	0,2	0,2	0,2	0,2	0,2	0,2	0,3	0,2	0,3	0,3	0,3
Kleding en schoeisel	8,1	7,6	7,7	6,5	4,5	4,0	3,8	3,8	4,1	4,0	4,2	3,8	4,1	4,4	4,5
Kledingsartikelen	6,9	6,3	6,4	5,5	3,8	3,3	3,2	3,1	3,4	3,4	3,5	3,1	3,4	3,6	3,8
Schoeisel	1,2	1,2	1,3	1,1	0,7	0,7	0,6	0,6	0,7	0,7	0,7	0,7	0,7	0,8	0,8
Huisvesting, water, elektriciteit, gas en andere brandstoffen	33,8	34,5	36,6	30,6	21,4	18,7	17,6	18,5	18,9	20,7	20,9	19,6	20,9	22,3	22,9
Werkelijke woninghuur (huurders)	6,4	6,2	6,3	5,5	3,9	3,5	3,3	3,5	3,7	3,8	4,1	3,8	4,0	4,2	4,4
Toegerekende woninghuur (eigenaars)	17,7	17,6	18,5	15,8	11,0	9,6	8,9	9,2	9,5	9,8	10,2	9,2	9,6	10,0	10,3
Goederen en diensten voor kleine herstellingen aan woningen	1,8	1,8	1,9	1,6	1,1	0,9	0,9	1,0	1,0	1,1	1,1	1,1	1,1	1,2	1,3
Watervoorziening en overige diensten i.v.m. woningen	2,1	2,1	2,1	1,8	1,3	1,1	1,0	1,0	1,1	1,2	1,3	1,2	1,3	1,4	1,4
Elektriciteit, gas en andere brandstoffen	5,9	6,9	7,7	5,9	4,1	3,7	3,5	3,8	3,6	4,8	4,2	4,3	4,8	5,5	5,4
Stoffering, huishoudelijke apparaten en dagelijks onderhoud van woningen	9,2	9,3	9,5	7,7	5,3	4,6	4,3	4,5	4,9	5,1	5,4	5,1	5,5	5,7	5,7
Meubelen, stoffering, tapijten en andere vloerbekleding en Huishoudtoestellen	4,9	5,0	5,0	3,9	2,6	2,2	2,0	2,2	2,4	2,5	2,6	2,5	2,7	2,7	2,7
Huishoudtextiel	0,7	0,7	0,7	0,6	0,4	0,4	0,4	0,4	0,4	0,5	0,5	0,5	0,5	0,5	0,5
Vaat- en glaswerk, huisraad	0,6	0,6	0,6	0,6	0,4	0,4	0,4	0,4	0,4	0,4	0,4	0,4	0,4	0,4	0,4
Gereedschap voor huis en tuin	0,7	0,7	0,7	0,6	0,4	0,4	0,4	0,4	0,5	0,5	0,5	0,5	0,5	0,5	0,5
Niet-duurzame huishoudartikelen en huishoudelijke diensten	2,3	2,3	2,4	2,1	1,4	1,3	1,2	1,2	1,2	1,3	1,4	1,3	1,4	1,5	1,5
Gezondheidsuitgaven	7,9	8,0	8,0	7,1	5,1	4,4	4,1	4,4	4,7	4,8	5,3	4,9	5,3	5,5	5,8
Geneesmiddelen en andere farmaceutische producten en therapeutische uitrustingen	2,2	2,3	2,5	2,2	1,5	1,4	1,4	1,4	1,4	1,4	1,5	1,3	1,4	1,5	1,5
Geneeskundige, tandheelkundige en paramedische diensten (buiten het ziekenhuis)	2,0	1,8	1,6	1,3	1,0	0,8	0,7	0,8	0,8	0,8	0,9	0,9	1,1	1,1	1,2
Verpleging in ziekenhuizen en gelijkgestelde diensten	3,7	3,8	3,9	3,6	2,5	2,3	2,1	2,2	2,4	2,6	2,9	2,6	2,8	2,9	3,1
Transport	17,9	18,6	18,5	15,7	10,6	9,6	9,0	9,6	9,9	10,3	10,0	9,7	10,5	10,5	10,8



## 1.7 CONSUMPTIEVE BESTEDINGEN VAN HUISHOUDENS PER GEWEST (NUTS - 1) EN COICOP 2 EN 3 DIGITS - EXTRAREGIONAAL GEBIED - ABSOLUTE CIJFERS (VERVOLG)

(mijnoenen euro's)

	1999	2000	2001	2002	2003	2004	2005	2006	2007	2008	2009	2010	2011	2012	2013
Aankoop van particuliere voertuigen	5,2	5,2	5,1	4,4	2,9	2,7	2,4	2,8	2,8	2,9	2,9	2,8	3,0	2,7	2,8
Kosten gekoppeld aan het gebruik van particuliere voertuigen	10,8	11,5	11,8	9,8	6,7	6,0	5,7	5,9	6,1	6,4	6,1	5,9	6,5	6,7	6,9
Vervoerdiensten	1,9	1,9	1,7	1,4	1,0	0,9	0,8	0,9	1,0	1,0	1,0	0,9	1,0	1,1	1,1
Communicatie	3,2	3,4	3,7	3,4	2,6	2,3	2,1	2,1	2,2	2,1	2,2	2,0	2,0	2,2	2,2
Posterijen	0,2	0,2	0,2	0,1	0,1	0,1	0,1	0,1	0,1	0,1	0,1	0,1	0,1	0,1	0,1
Telefoon- en faxtoestellen	0,2	0,3	0,3	0,2	0,2	0,1	0,1	0,1	0,1	0,1	0,1	0,1	0,1	0,1	0,1
Telefoon-, telegraaf- en faxdiensten	2,8	3,0	3,3	3,1	2,3	2,1	2,0	1,9	2,0	1,9	2,0	1,8	1,9	2,1	2,0
Recreatie en cultuur	14,1	14,1	14,8	11,7	8,2	7,5	7,2	7,4	7,8	8,1	8,3	7,4	7,9	8,1	8,2
Audiovisuele, fotografische en informaticatoestellen en -dragers en Duurzame recreatiegoederen	2,5	2,5	2,7	2,2	1,6	1,4	1,4	1,5	1,5	1,5	1,5	1,3	1,4	1,4	1,4
Niet-duurzame recreatiegoederen (camping-, tuinbouwartikelen, enz.), dieren en aanverwante producten	2,7	2,7	3,0	2,5	1,8	1,6	1,5	1,5	1,6	1,7	1,7	1,5	1,6	1,7	1,7
TV-abonnement, loterijen, sportbeoefening en andere recreatieve en culturele diensten	4,5	4,5	4,6	3,1	2,2	2,1	2,0	2,1	2,2	2,3	2,4	2,1	2,2	2,4	2,5
Kranten, boeken en schrijfwaren	2,3	2,2	2,2	2,0	1,4	1,2	1,2	1,1	1,2	1,2	1,2	1,1	1,2	1,1	1,1
Pakketreizen	2,2	2,2	2,2	2,0	1,3	1,1	1,1	1,2	1,3	1,4	1,5	1,3	1,5	1,5	1,5
Onderwijs	0,6	0,6	0,6	0,6	0,4	0,3	0,3	0,3	0,3	0,3	0,4	0,3	0,3	0,4	0,4
Restaurants, cafés en hotels	8,3	8,7	9,2	8,1	5,7	5,1	4,7	4,8	5,1	5,4	5,5	5,3	5,5	5,8	6,2
Restaurants en cafés	7,2	6,4	6,4	5,6	4,2	3,7	3,5	3,5	3,7	3,8	3,9	3,5	4,2	4,4	4,8
Hotels	1,2	2,3	2,8	2,5	1,5	1,4	1,3	1,4	1,5	1,6	1,7	1,8	1,3	1,4	1,3
Diverse goederen en diensten	17,9	20,1	21,1	17,1	11,0	9,8	9,8	10,8	12,0	12,0	11,5	10,9	11,7	11,6	11,7
Lichamelijke verzorging	2,9	2,9	3,1	2,7	1,9	1,6	1,5	1,5	1,6	1,7	1,8	1,6	1,7	1,8	1,9
Prostitutie	0,7	0,7	0,7	0,6	0,4	0,4	0,3	0,4	0,4	0,4	0,4	0,4	0,4	0,4	0,4
Artikelen voor persoonlijk gebruik n.e.g.	0,7	0,7	0,7	0,6	0,4	0,4	0,3	0,3	0,4	0,4	0,4	0,4	0,4	0,4	0,5
Sociale diensten	2,4	2,5	2,8	2,5	1,5	1,2	1,2	1,3	1,4	1,4	1,4	1,2	1,3	1,4	1,5
Verzekeringen (exclusief pensioenfondsen)	4,2	4,3	4,8	4,0	2,7	2,3	2,3	2,4	2,5	2,6	2,8	2,7	3,1	3,1	2,6
Financiële diensten (inclusief pensioenfondsen) n.e.g.	5,3	7,2	7,0	4,7	2,7	2,6	2,8	3,6	4,4	4,0	3,1	3,1	3,2	2,7	2,9
Andere diensten n.e.g.	1,8	1,8	2,0	1,9	1,4	1,3	1,3	1,3	1,4	1,5	1,7	1,5	1,6	1,8	1,9

## 1.8 CONSUMPTIEVE BESTEDINGEN VAN DE HUISHOUDENS PER GEWEST (NUTS - 1) EN COICOP 2 EN 3 DIGITS - EXTRAREGIONAAL GEBIED - AANDEEL PER GEOGRAFISCHE EENHEID

(procenten)

	1999	2000	2001	2002	2003	2004	2005	2006	2007	2008	2009	2010	2011	2012	2013
<b>Consumptieve bestedingen van huishoudens (nationaal)</b>	<b>0,1</b>	<b>0,1</b>	<b>0,1</b>	<b>0,1</b>	<b>0,1</b>	<b>0,1</b>	<b>0,0</b>	<b>0,0</b>	<b>0,0</b>	<b>0,0</b>	<b>0,1</b>	<b>0,0</b>	<b>0,0</b>	<b>0,0</b>	<b>0,0</b>
Voedingsmiddelen en alcoholvrije dranken	0,1	0,1	0,1	0,1	0,1	0,1	0,0	0,0	0,0	0,0	0,1	0,0	0,0	0,0	0,0
Voedingsmiddelen	0,1	0,1	0,1	0,1	0,1	0,1	0,0	0,0	0,0	0,0	0,1	0,0	0,0	0,0	0,0
Alcoholvrije dranken	0,1	0,1	0,1	0,1	0,1	0,1	0,0	0,0	0,0	0,0	0,1	0,0	0,0	0,0	0,0
Alcoholhoudende dranken en tabak	0,1	0,1	0,1	0,1	0,1	0,1	0,0	0,0	0,0	0,0	0,1	0,0	0,0	0,0	0,0
Alcoholhoudende dranken	0,1	0,1	0,1	0,1	0,1	0,1	0,0	0,0	0,0	0,0	0,1	0,0	0,0	0,0	0,0
Tabak	0,1	0,1	0,1	0,1	0,1	0,1	0,0	0,0	0,0	0,0	0,1	0,0	0,0	0,0	0,0
Verdovende middelen	0,1	0,1	0,1	0,1	0,1	0,1	0,0	0,0	0,0	0,0	0,1	0,0	0,0	0,0	0,0
Kleding en schoeisel	0,1	0,1	0,1	0,1	0,1	0,1	0,0	0,0	0,0	0,0	0,1	0,0	0,0	0,0	0,0
Kledingsartikelen	0,1	0,1	0,1	0,1	0,1	0,1	0,0	0,0	0,0	0,0	0,1	0,0	0,0	0,0	0,0
Schoeisel	0,1	0,1	0,1	0,1	0,1	0,1	0,0	0,0	0,0	0,0	0,1	0,0	0,0	0,0	0,0
Huisvesting, water, elektriciteit, gas en andere brandstoffen	0,1	0,1	0,1	0,1	0,1	0,1	0,0	0,0	0,0	0,0	0,1	0,0	0,0	0,0	0,0
Werkelijke woninghuur (huurders)	0,1	0,1	0,1	0,1	0,1	0,1	0,0	0,0	0,0	0,0	0,1	0,0	0,0	0,0	0,0
Toegerekende woninghuur (eigenaars)	0,1	0,1	0,1	0,1	0,1	0,1	0,0	0,0	0,0	0,0	0,1	0,0	0,0	0,0	0,0
Goederen en diensten voor kleine herstellingen aan woningen	0,1	0,1	0,1	0,1	0,1	0,1	0,0	0,0	0,0	0,0	0,1	0,0	0,0	0,0	0,0
Watervoorziening en overige diensten i.v.m. woningen	0,1	0,1	0,1	0,1	0,1	0,1	0,0	0,0	0,0	0,0	0,1	0,0	0,0	0,0	0,0
Elektriciteit, gas en andere brandstoffen	0,1	0,1	0,1	0,1	0,1	0,1	0,0	0,0	0,0	0,0	0,1	0,0	0,0	0,0	0,0
Stoffering, huishoudelijke apparaten en dagelijks onderhoud van woningen	0,1	0,1	0,1	0,1	0,1	0,1	0,0	0,0	0,0	0,0	0,1	0,0	0,0	0,0	0,0
Meubelen, stoffering, tapijten en andere vloerbekleding en Huishoudtoestellen	0,1	0,1	0,1	0,1	0,1	0,1	0,0	0,0	0,0	0,0	0,1	0,0	0,0	0,0	0,0
Huishoudtextiel	0,1	0,1	0,1	0,1	0,1	0,1	0,0	0,0	0,0	0,0	0,1	0,0	0,0	0,0	0,0
Vaat- en glaswerk, huisraad	0,1	0,1	0,1	0,1	0,1	0,1	0,0	0,0	0,0	0,0	0,1	0,0	0,0	0,0	0,0
Gereedschap voor huis en tuin	0,1	0,1	0,1	0,1	0,1	0,1	0,0	0,0	0,0	0,0	0,1	0,0	0,0	0,0	0,0
Niet-duurzame huishoudartikelen en huishoudelijke diensten	0,1	0,1	0,1	0,1	0,1	0,1	0,0	0,0	0,0	0,0	0,1	0,0	0,0	0,0	0,0
Gezondheidsuitgaven	0,1	0,1	0,1	0,1	0,1	0,1	0,0	0,0	0,0	0,0	0,1	0,0	0,0	0,0	0,0
Geneesmiddelen en andere farmaceutische producten en therapeutische uitrustingen	0,1	0,1	0,1	0,1	0,1	0,1	0,0	0,0	0,0	0,0	0,1	0,0	0,0	0,0	0,0
Geneeskundige, tandheelkundige en paramedische diensten (buiten het ziekenhuis)	0,1	0,1	0,1	0,1	0,1	0,1	0,0	0,0	0,0	0,0	0,1	0,0	0,0	0,0	0,0
Verpleging in ziekenhuizen en gelijkgestelde diensten	0,1	0,1	0,1	0,1	0,1	0,1	0,0	0,0	0,0	0,0	0,1	0,0	0,0	0,0	0,0
Transport	0,1	0,1	0,1	0,1	0,1	0,1	0,0	0,0	0,0	0,0	0,1	0,0	0,0	0,0	0,0

1.8 CONSUMPTIEVE BESTEDINGEN VAN DE HUISHOUDENS PER GEWEST (NUTS - 1) EN COICOP 2 EN 3 DIGITS - EXTRAREGIONAAL GEBIED - AANDEEL PER GEOGRAFISCHE EENHEID (VERVOLG)

(procenten)

	1999	2000	2001	2002	2003	2004	2005	2006	2007	2008	2009	2010	2011	2012	2013
Aankoop van particuliere voertuigen	0,1	0,1	0,1	0,1	0,1	0,1	0,0	0,0	0,0	0,0	0,1	0,0	0,0	0,0	0,0
Kosten gekoppeld aan het gebruik van particuliere voertuigen	0,1	0,1	0,1	0,1	0,1	0,1	0,0	0,0	0,0	0,0	0,1	0,0	0,0	0,0	0,0
Vervoerdiensten	0,1	0,1	0,1	0,1	0,1	0,1	0,0	0,0	0,0	0,0	0,1	0,0	0,0	0,0	0,0
Communicatie	0,1	0,1	0,1	0,1	0,1	0,1	0,0	0,0	0,0	0,0	0,1	0,0	0,0	0,0	0,0
Posterijen	0,1	0,1	0,1	0,1	0,1	0,1	0,0	0,0	0,0	0,0	0,1	0,0	0,0	0,0	0,0
Telefoon- en faxtoestellen	0,1	0,1	0,1	0,1	0,1	0,1	0,0	0,0	0,0	0,0	0,1	0,0	0,0	0,0	0,0
Telefoon-, telegraaf- en faxdiensten	0,1	0,1	0,1	0,1	0,1	0,1	0,0	0,0	0,0	0,0	0,1	0,0	0,0	0,0	0,0
Recreatie en cultuur	0,1	0,1	0,1	0,1	0,1	0,1	0,0	0,0	0,0	0,0	0,1	0,0	0,0	0,0	0,0
Audiovisuele, fotografische en informaticatoestellen en -dragers en Duurzame recreatiegoederen	0,1	0,1	0,1	0,1	0,1	0,1	0,0	0,0	0,0	0,0	0,1	0,0	0,0	0,0	0,0
Niet-duurzame recreatiegoederen (camping-, tuinbouwartikelen, enz.), dieren en aanverwante producten	0,1	0,1	0,1	0,1	0,1	0,1	0,0	0,0	0,0	0,0	0,1	0,0	0,0	0,0	0,0
TV-abonnement, loterijen, sportbeoefening en andere recreatieve en culturele diensten	0,1	0,1	0,1	0,1	0,1	0,1	0,0	0,0	0,0	0,0	0,1	0,0	0,0	0,0	0,0
Kranten, boeken en schrijfwaren	0,1	0,1	0,1	0,1	0,1	0,1	0,0	0,0	0,0	0,0	0,1	0,0	0,0	0,0	0,0
Pakketreizen	0,1	0,1	0,1	0,1	0,1	0,1	0,0	0,0	0,0	0,0	0,1	0,0	0,0	0,0	0,0
Onderwijs	0,1	0,1	0,1	0,1	0,1	0,1	0,0	0,0	0,0	0,0	0,1	0,0	0,0	0,0	0,0
Restaurants, cafés en hotels	0,1	0,1	0,1	0,1	0,1	0,1	0,0	0,0	0,0	0,0	0,1	0,0	0,0	0,0	0,0
Restaurants en cafés	0,1	0,1	0,1	0,1	0,1	0,1	0,0	0,0	0,0	0,0	0,1	0,0	0,0	0,0	0,0
Hotels	0,1	0,1	0,1	0,1	0,1	0,1	0,0	0,0	0,0	0,0	0,1	0,0	0,0	0,0	0,0
Diverse goederen en diensten	0,1	0,1	0,1	0,1	0,1	0,1	0,0	0,0	0,0	0,0	0,1	0,0	0,0	0,0	0,0
Lichamelijke verzorging	0,1	0,1	0,1	0,1	0,1	0,1	0,0	0,0	0,0	0,0	0,1	0,0	0,0	0,0	0,0
Prostitutie	0,1	0,1	0,1	0,1	0,1	0,1	0,0	0,0	0,0	0,0	0,1	0,0	0,0	0,0	0,0
Artikelen voor persoonlijk gebruik n.e.g.	0,1	0,1	0,1	0,1	0,1	0,1	0,0	0,0	0,0	0,0	0,1	0,0	0,0	0,0	0,0
Sociale diensten	0,1	0,1	0,1	0,1	0,1	0,1	0,0	0,0	0,0	0,0	0,1	0,0	0,0	0,0	0,0
Verzekeringen (exclusief pensioenfondsen)	0,1	0,1	0,1	0,1	0,1	0,1	0,0	0,0	0,0	0,0	0,1	0,0	0,0	0,0	0,0
Financiële diensten (inclusief pensioenfondsen) n.e.g.	0,1	0,1	0,1	0,1	0,1	0,1	0,0	0,0	0,0	0,0	0,1	0,0	0,0	0,0	0,0
Andere diensten n.e.g.	0,1	0,1	0,1	0,1	0,1	0,1	0,0	0,0	0,0	0,0	0,1	0,0	0,0	0,0	0,0

## 1.9 CONSUMPTIEVE BESTEDINGEN VAN HUISHOUDENS PER GEWEST (NUTS - 1) EN COICOP 2 EN 3 DIGITS - HET RIJK - ABSOLUTE CIJFERS

(miljoenen euro's)

	1999	2000	2001	2002	2003	2004	2005	2006	2007	2008	2009	2010	2011	2012	2013
<b>Consumptieve bestedingen van huishoudens (nationaal)</b>	<b>126.015,8</b>	<b>133.801,6</b>	<b>137.926,7</b>	<b>140.221,3</b>	<b>143.113,0</b>	<b>148.785,4</b>	<b>154.594,4</b>	<b>161.648,4</b>	<b>169.473,8</b>	<b>177.782,4</b>	<b>176.978,8</b>	<b>184.948,5</b>	<b>191.259,9</b>	<b>196.018,1</b>	<b>199.682,6</b>
Voedingsmiddelen en alcoholvrije dranken	16.892,4	17.029,6	18.020,2	18.786,5	19.596,6	20.100,6	20.418,1	20.243,6	20.907,1	22.489,7	23.136,3	23.668,6	23.762,8	25.077,5	26.052,7
Voedingsmiddelen	15.290,4	15.454,6	16.360,2	17.058,8	17.710,2	18.228,5	18.464,7	18.358,7	19.001,4	20.507,6	21.125,5	21.603,9	21.601,2	22.879,3	23.756,6
Alcoholvrije dranken	1.602,0	1.575,0	1.660,0	1.727,7	1.886,3	1.872,1	1.953,4	1.884,9	1.905,8	1.982,1	2.010,9	2.064,8	2.161,6	2.198,2	2.296,1
Alcoholhoudende dranken en tabak	5.098,5	5.152,7	5.354,1	5.584,9	5.959,7	6.155,8	6.355,5	6.639,5	6.775,5	6.846,0	7.116,6	7.430,6	7.232,9	7.498,3	7.868,7
Alcoholhoudende dranken	2.054,7	2.089,6	2.149,2	2.184,7	2.357,7	2.444,2	2.534,1	2.630,5	2.703,9	2.834,9	2.988,6	3.079,3	3.083,8	3.148,9	3.242,6
Tabak	2.607,9	2.718,7	2.713,7	2.934,2	3.243,3	3.360,9	3.387,9	3.562,4	3.588,1	3.519,5	3.615,0	3.816,2	3.601,5	3.742,9	3.984,1
Verdovende middelen	435,9	344,4	491,1	466,0	358,7	350,7	433,5	446,6	483,6	491,7	513,0	535,2	547,5	606,5	642,0
Kleding en schoeisel	6.960,9	6.758,9	6.788,9	6.952,8	7.070,1	7.333,0	7.671,3	7.685,5	8.284,0	8.227,3	8.300,0	8.473,6	8.893,3	9.366,1	9.554,3
Kledingsartikelen	5.910,4	5.676,0	5.638,5	5.820,6	5.909,0	6.129,1	6.409,6	6.371,6	6.882,0	6.864,7	6.896,2	6.943,2	7.338,2	7.753,0	7.944,3
Schoeisel	1.050,5	1.082,8	1.150,4	1.132,2	1.161,1	1.203,8	1.261,7	1.313,9	1.402,0	1.362,6	1.403,8	1.530,5	1.555,0	1.613,1	1.610,0
Huisvesting, water, elektriciteit, gas en andere brandstoffen	29.072,1	30.855,9	32.289,3	32.659,0	33.625,7	34.589,8	35.791,8	37.659,9	38.296,3	42.104,0	41.638,3	43.719,1	45.380,9	47.573,9	48.384,2
Werkelijke woninghuur (huurders)	5.463,4	5.522,6	5.601,8	5.864,2	6.118,8	6.381,6	6.734,7	7.125,6	7.472,8	7.795,8	8.136,4	8.402,2	8.662,1	8.994,6	9.357,3
Toegerekende woninghuur (eigenaars)	15.197,5	15.718,6	16.336,5	16.870,4	17.339,0	17.749,2	18.137,7	18.761,5	19.238,5	19.954,4	20.278,8	20.598,8	20.957,9	21.424,0	21.829,3
Goederen en diensten voor kleine herstellingen aan woningen	1.550,9	1.577,5	1.664,3	1.697,4	1.700,8	1.717,0	1.751,9	1.962,8	2.061,9	2.170,4	2.275,6	2.342,7	2.422,4	2.535,0	2.660,3
Watervoorziening en overige diensten i.v.m. woningen	1.792,1	1.864,6	1.885,6	1.955,7	1.990,5	1.985,1	2.006,8	2.077,2	2.223,0	2.361,2	2.571,5	2.714,6	2.852,1	2.968,1	3.065,6
Elektriciteit, gas en andere brandstoffen	5.068,1	6.172,6	6.801,2	6.271,4	6.476,7	6.756,9	7.160,7	7.732,8	7.300,0	9.822,2	8.375,9	9.660,7	10.486,3	11.652,2	11.471,7
Stoffering, huishoudelijke apparaten en dagelijks onderhoud van woningen	7.887,3	8.307,6	8.355,8	8.235,0	8.294,7	8.517,1	8.819,5	9.202,5	9.910,1	10.467,8	10.779,6	11.364,2	11.848,2	12.085,5	12.167,1
Meubelen, stoffering, tapijten en andere vloerbekleding en Huishoudtoestellen	4.213,9	4.478,4	4.424,5	4.156,8	4.078,6	4.023,9	4.131,2	4.389,3	4.839,3	5.024,0	5.243,7	5.613,3	5.899,5	5.809,6	5.718,4
Huishoudtextiel	584,2	602,0	589,3	604,7	627,5	670,4	717,2	779,6	874,5	955,0	986,3	1.028,1	1.085,1	1.131,8	1.147,8
Vaat- en glaswerk, huisraad	550,9	566,0	569,4	599,5	637,6	697,0	751,0	777,5	814,3	816,1	797,9	801,5	829,7	865,9	878,6
Gereedschap voor huis en tuin	579,5	648,3	635,7	653,7	679,4	727,0	761,5	830,6	915,6	972,3	990,1	1.039,6	1.084,9	1.130,6	1.145,5
Niet-duurzame huishoudartikelen en huishoudelijke diensten	1.958,8	2.012,8	2.136,9	2.220,2	2.271,7	2.398,8	2.458,6	2.425,4	2.466,5	2.700,5	2.761,6	2.881,7	2.949,0	3.147,7	3.276,8
Gezondheidsuitgaven	6.753,1	7.109,4	7.064,0	7.609,6	7.978,3	8.196,6	8.310,2	8.975,2	9.445,0	9.789,3	10.535,5	10.961,3	11.474,2	11.798,9	12.183,0
Geneesmiddelen en andere farmaceutische producten en therapeutische uitrustingen	1.929,4	2.084,4	2.193,8	2.296,3	2.404,0	2.647,5	2.781,1	2.906,1	2.934,6	2.851,0	2.992,9	3.008,8	3.008,6	3.111,2	3.204,0
Geneeskundige, tandheelkundige en paramedische diensten (buiten het ziekenhuis)	1.681,7	1.623,1	1.417,9	1.429,3	1.579,9	1.388,6	1.351,1	1.616,0	1.665,6	1.628,4	1.848,7	2.114,2	2.304,0	2.399,2	2.500,6
Verpleging in ziekenhuizen en gelijkgestelde diensten	3.142,0	3.401,9	3.452,2	3.884,0	3.994,3	4.160,5	4.178,0	4.453,1	4.844,7	5.309,8	5.693,9	5.838,3	6.161,5	6.288,5	6.478,3
Transport	15.364,0	16.589,8	16.367,1	16.706,3	16.706,9	17.690,9	18.194,9	19.503,2	20.040,9	20.955,8	19.976,1	21.663,6	22.924,5	22.502,7	22.857,5

1.9 CONSUMPTIEVE BESTEDINGEN VAN HUISHOUDENS PER GEWEST (NUTS - 1) EN COICOP 2 EN 3 DIGITS - HET RIJK - ABSOLUTE CIJFERS (VERVOLG)

(miljoenen euro's)

	1999	2000	2001	2002	2003	2004	2005	2006	2007	2008	2009	2010	2011	2012	2013
Aankoop van particuliere voertuigen	4.488,3	4.647,9	4.463,1	4.727,5	4.589,0	4.944,5	4.893,8	5.674,2	5.755,0	5.916,3	5.744,4	6.348,9	6.508,4	5.811,7	6.026,9
Kosten gekoppeld aan het gebruik van particuliere voertuigen	9.273,2	10.284,5	10.422,0	10.496,7	10.601,0	11.154,0	11.618,7	12.015,6	12.323,5	13.012,4	12.191,6	13.211,0	14.148,7	14.408,1	14.511,1
Vervoerdiensten	1.602,4	1.657,4	1.482,0	1.482,2	1.516,8	1.592,4	1.682,4	1.813,4	1.962,4	2.027,1	2.040,1	2.103,8	2.267,3	2.282,9	2.319,5
Communicatie	2.752,9	3.026,6	3.307,4	3.676,8	4.050,5	4.226,4	4.356,2	4.242,5	4.371,2	4.322,6	4.427,0	4.471,9	4.427,6	4.774,3	4.712,1
Posterijen	130,0	139,6	144,7	159,0	159,1	136,0	149,6	153,4	157,3	162,2	164,9	168,9	168,9	170,9	160,2
Telefoon- en faxtoestellen	208,1	235,6	248,4	247,9	242,4	234,0	232,7	213,1	222,4	229,1	203,2	202,0	219,8	217,8	230,9
Telefoon-, telegraaf- en faxdiensten	2.414,8	2.651,4	2.914,3	3.269,8	3.649,0	3.856,4	3.973,9	3.876,0	3.991,5	3.931,3	4.058,8	4.101,0	4.038,9	4.385,5	4.320,9
Recreatie en cultuur	12.156,9	12.646,4	13.070,6	12.527,2	12.891,1	13.797,3	14.532,8	15.015,5	15.896,4	16.464,7	16.444,7	16.439,4	17.233,3	17.298,4	17.355,4
Audiovisuele, fotografische en informaticatoestellen en -dragers															
Duurzame recreatiegoederen	2.142,4	2.215,9	2.395,2	2.390,9	2.541,3	2.593,2	2.866,6	2.978,0	3.112,0	3.089,0	2.971,4	2.964,7	3.099,7	2.990,7	2.907,6
Niet-duurzame recreatiegoederen (camping-, tuinbouwartikelen, enz.), dieren en aanverwante producten	2.282,5	2.435,2	2.670,6	2.640,6	2.766,5	2.975,7	2.998,0	3.054,2	3.251,3	3.374,8	3.343,2	3.390,2	3.442,2	3.531,0	3.617,4
TV-abonnement, loterijen, sportbeoefening en andere recreatieve en culturele diensten	3.879,3	4.024,7	4.092,1	3.332,1	3.443,4	3.848,1	4.081,0	4.328,9	4.553,6	4.750,6	4.731,2	4.766,0	4.887,5	5.153,4	5.282,4
Kranten, boeken en schrijfwaren	1.954,6	1.991,9	1.945,1	2.081,5	2.165,3	2.297,2	2.345,0	2.282,8	2.354,2	2.433,3	2.430,3	2.421,7	2.542,0	2.422,5	2.362,7
Pakketreizen	1.898,1	1.978,7	1.967,5	2.082,1	1.974,5	2.083,1	2.242,1	2.371,6	2.625,3	2.817,0	2.968,7	2.896,9	3.261,8	3.200,8	3.185,2
Onderwijs	505,5	536,3	570,2	609,5	639,6	642,7	645,1	656,3	681,5	698,0	716,2	739,1	742,6	753,8	789,6
Restaurants, cafés en hotels	7.163,7	7.797,8	8.123,6	8.651,6	9.009,2	9.338,9	9.633,6	9.857,0	10.405,6	11.021,0	11.036,9	11.789,2	11.904,5	12.419,8	13.035,1
Restaurants en cafés	6.171,2	5.707,2	5.666,3	5.973,7	6.625,2	6.782,6	7.035,3	7.031,2	7.432,7	7.773,9	7.660,1	7.883,3	9.159,1	9.385,5	10.230,2
Hotels	992,5	2.090,6	2.457,3	2.677,9	2.384,1	2.556,3	2.598,3	2.825,8	2.972,9	3.247,1	3.376,8	3.905,9	2.745,4	3.034,3	2.804,9
Diverse goederen en diensten	15.408,6	17.990,8	18.615,5	18.222,1	17.290,6	18.196,4	19.865,5	21.967,7	24.460,2	24.396,1	22.871,5	24.227,9	25.435,2	24.868,8	24.723,1
Lichamelijke verzorging	2.512,8	2.565,5	2.720,5	2.916,5	2.967,7	3.039,1	3.129,4	3.144,3	3.281,4	3.479,7	3.530,3	3.598,2	3.670,0	3.842,6	4.009,6
Prostitutie	590,6	605,8	626,5	655,8	670,9	689,5	710,2	734,5	758,1	791,6	824,9	840,2	869,5	900,0	923,0
Artikelen voor persoonlijk gebruik n.e.g.	584,3	584,9	597,3	633,7	638,2	663,0	690,6	686,9	736,6	796,9	819,3	843,8	885,6	928,4	954,4
Sociale diensten	2.022,4	2.257,3	2.465,0	2.691,4	2.392,8	2.283,3	2.439,4	2.555,2	2.833,2	2.793,5	2.779,3	2.754,5	2.731,1	2.916,7	3.103,8
Verzekeringen (exclusief pensioenfondsen)	3.604,3	3.889,2	4.248,0	4.297,1	4.236,8	4.317,9	4.625,0	4.779,7	5.118,6	5.235,9	5.512,9	6.025,0	6.734,0	6.548,9	5.485,7
Financiële diensten (inclusief pensioenfondsen) n.e.g.	4.513,1	6.479,9	6.200,7	5.034,0	4.195,7	4.720,6	5.636,2	7.329,1	8.933,4	8.216,4	6.090,1	6.850,6	7.002,7	5.843,7	6.179,9
Andere diensten n.e.g.	1.581,2	1.608,2	1.757,5	1.993,6	2.188,5	2.483,0	2.634,7	2.738,0	2.798,9	3.082,1	3.314,9	3.315,5	3.542,3	3.888,5	4.066,6



2. Consumptieve bestedingen van het overheid per gewest  
(NUTS-1)

2.1 CONSUMPTIEVE BESTEDINGEN VAN DE OVERHEID PER GEWEST (NUTS - 1) - BRUSSELS HOOFDSTEDELIJK GEWEST - ABSOLUTE CIJFERS

(miljoenen euro's)

	1999	2000	2005	2006	2007	2008	2009	2010	2011	2012	2013
<b>Consumptieve bestedingen van de overheid</b>	<b>4.906,1</b>	<b>5.138,3</b>	<b>6.792,1</b>	<b>7.061,3</b>	<b>7.335,1</b>	<b>7.973,1</b>	<b>8.480,1</b>	<b>8.818,6</b>	<b>9.387,2</b>	<b>9.882,0</b>	<b>10.021,6</b>
Individuele consumptieve bestedingen (P.31)	3.000,7	3.113,5	4.248,5	4.401,1	4.553,8	4.996,1	5.359,6	5.651,8	6.065,0	6.366,6	6.436,7
Sociale overdrachten in natura (D.63)	3.000,7	3.113,5	4.248,5	4.401,1	4.553,8	4.996,1	5.359,6	5.651,8	6.065,0	6.366,6	6.436,7
Sociale overdrachten in natura - niet-marktproducten (D.631)	1.545,4	1.595,5	2.239,7	2.376,3	2.470,8	2.615,8	2.818,2	2.956,3	3.158,9	3.324,4	3.428,6
Sociale overdrachten in natura - aangekochte marktproducten (D.632)	1.455,4	1.518,1	2.008,8	2.024,8	2.083,0	2.380,3	2.541,5	2.695,5	2.906,1	3.042,3	3.008,2
Terugbetalingen van het RIZIV	1.196,0	1.239,5	1.734,2	1.728,4	1.760,2	1.979,7	2.111,6	2.183,2	2.310,9	2.394,8	2.444,1
Tussenkomen van het FBZ, FAO en het Zorgfonds	3,0	3,1	4,6	4,5	4,3	4,7	5,1	5,1	4,6	5,0	5,2
Tussenkomen in de dagprijs van ziekenhuizen	112,5	113,0	0,0	0,0	0,0	0,0	0,0	0,0	0,0	0,0	0,0
Tussenkomen in natura van de OCMW's	25,1	35,5	60,5	66,3	74,6	102,5	108,7	120,4	130,7	147,1	133,0
Tussenkomen voor personen met een handicap en/of bejaarden en voor kinderopvang	112,5	121,1	203,1	212,1	223,4	247,9	271,9	291,5	318,5	346,6	340,7
Tussenkomen van het NIVO	6,3	5,8	4,4	3,7	3,4	2,8	3,0	2,0	2,5	2,1	1,6
Andere sociale overdrachten in natura	0,0	0,0	2,1	9,9	17,1	42,7	41,2	93,2	139,0	146,6	83,6
Collectieve consumptieve bestedingen (P.32)	1.905,4	2.024,8	2.543,6	2.660,2	2.781,3	2.977,0	3.120,5	3.166,9	3.322,2	3.515,1	3.584,8

2.2 CONSUMPTIEVE BESTEDINGEN VAN DE OVERHEID PER GEWEST (NUTS - 1) - BRUSSELS HOOFDSTEDELIJK GEWEST - AANDEEL PER GEOGRAFISCHE EENHEID

(procenten)

	1999	2000	2001	2002	2003	2004	2005	2006	2007	2008	2009	2010
<b>Consumptieve bestedingen van de overheid</b>	<b>9,6</b>	<b>9,5</b>	<b>9,6</b>	<b>9,7</b>	<b>9,8</b>	<b>9,8</b>	<b>9,9</b>	<b>9,9</b>	<b>9,9</b>	<b>10,0</b>	<b>10,1</b>	<b>10,3</b>
Individuele consumptieve bestedingen (P.31)	9,7	9,6	9,7	9,8	9,9	9,9	10,0	10,0	9,9	10,0	10,2	10,3
Sociale overdrachten in natura (D.63)	9,7	9,6	9,7	9,8	9,9	9,9	10,0	10,0	9,9	10,0	10,2	10,3
Sociale overdrachten in natura - niet-marktproducten (D.631)	9,3	9,4	9,5	9,7	9,9	10,2	10,4	10,5	10,6	10,6	10,9	10,9
Sociale overdrachten in natura - aangekochte marktproducten (D.632)	10,1	9,9	10,0	9,9	9,8	9,7	9,6	9,4	9,2	9,5	9,5	9,7
Terugbetalingen van het RIZIV	10,1	9,8	9,9	9,8	9,7	9,5	9,4	9,2	8,9	9,1	9,1	9,1
Tussenkomen van het FBZ, FAO en het Zorgfonds	6,0	5,9	5,9	5,5	5,5	6,9	7,0	6,7	6,5	6,9	6,9	7,0
Tussenkomen in de dagprijs van ziekenhuizen	11,1	10,9	10,9	10,8	10,6	0,0	0,0	0,0	0,0	0,0	0,0	0,0
Tussenkomen in natura van de OCMW's	20,5	16,6	16,5	20,7	21,3	22,3	23,9	27,5	31,1	35,8	37,7	38,0
Tussenkomen voor personen met een handicap en/of bejaarden en voor kinderopvang	9,1	9,1	9,2	9,3	9,4	9,5	9,5	9,4	9,3	9,3	9,4	9,5
Tussenkomen van het NIVO	8,5	8,4	8,3	8,2	8,1	8,5	8,4	8,4	8,3	8,4	8,3	8,3



2.2 CONSUMPTIEVE BESTEDINGEN VAN DE OVERHEID PER GEWEST (NUTS - 1) - BRUSSELS HOOFDSTEDELIJK GEWEST - AANDEEL PER GEOGRAFISCHE EENHEID (VERVOLG)

(procenten)

	1999	2000	2001	2002	2003	2004	2005	2006	2007	2008	2009	2010
Andere sociale overdrachten in natura	0,0	0,0	0,0	0,0	0,0	22,3	23,9	27,5	31,1	35,8	37,7	38,0
Collectieve consumptieve bestedingen (P.32)	9,4	9,4	9,4	9,5	9,6	9,6	9,7	9,7	9,8	9,9	10,0	10,1

2.3 CONSUMPTIEVE BESTEDINGEN VAN DE OVERHEID PER GEWEST (NUTS - 1) - VLAAMS GEWEST - ABSOLUTE CIJFERS

(miljoenen euro's)

	1999	2000	2001	2002	2003	2004	2005	2006	2007	2008	2009	2010
<b>Consumptieve bestedingen van de overheid</b>	<b>29.518,5</b>	<b>31.031,8</b>	<b>32.407,8</b>	<b>34.675,2</b>	<b>36.453,0</b>	<b>37.912,6</b>	<b>39.593,3</b>	<b>41.159,4</b>	<b>42.872,6</b>	<b>46.183,1</b>	<b>48.151,7</b>	<b>49.471,3</b>
Individuele consumptieve bestedingen (P.31)	17.703,4	18.514,5	19.603,4	20.766,5	22.248,7	23.336,8	24.371,1	25.333,5	26.451,0	28.787,6	30.133,9	31.463,9
Sociale overdrachten in natura (D.63)	17.703,4	18.514,5	19.603,4	20.766,5	22.248,7	23.336,8	24.371,1	25.333,5	26.451,0	28.787,6	30.133,9	31.463,9
Sociale overdrachten in natura - niet-markt-producten (D.631)	9.566,4	9.742,6	10.308,1	11.060,5	11.625,8	11.877,1	12.317,7	12.960,3	13.340,7	14.326,9	14.608,8	15.345,0
Sociale overdrachten in natura - aangekochte marktproducten (D.632)	8.137,0	8.771,8	9.295,4	9.706,0	10.623,0	11.459,7	12.053,5	12.373,2	13.110,3	14.460,7	15.525,1	16.118,9
Terugbetalingen van het RIZIV	6.771,5	7.268,2	7.704,5	7.963,0	8.759,4	10.183,8	10.689,7	10.936,3	11.576,7	12.738,6	13.678,1	14.102,2
Tussenkomen van het FBZ, FAO en het Zorgfonds	30,0	33,8	36,0	39,2	39,9	32,6	32,8	33,6	35,0	35,5	39,3	39,0
Tussenkomen in de dagprijs van ziekenhuizen	573,4	593,8	607,7	610,4	696,7	0,0	0,0	0,0	0,0	0,0	0,0	0,0
Tussenkomen in natura van de OCMW's	65,8	121,6	115,5	113,2	122,1	122,8	119,4	109,2	104,2	113,2	111,9	123,3
Tussenkomen voor personen met een handicap en/of bejaarden en voor kinderopvang	666,8	726,8	805,7	954,5	981,0	1.093,3	1.186,5	1.259,7	1.353,5	1.512,1	1.638,3	1.748,5
Tussenkomen van het NIVO	29,4	27,6	26,1	25,8	24,0	22,7	21,0	18,0	17,0	14,2	15,1	10,4
Andere sociale overdrachten in natura	0,0	0,0	0,0	0,0	0,0	4,5	4,2	16,3	23,9	47,1	42,4	95,5
Collectieve consumptieve bestedingen (P.32)	11.815,1	12.517,4	12.804,4	13.908,7	14.204,3	14.575,8	15.222,1	15.826,0	16.421,7	17.395,5	18.017,9	18.007,4

2.4 CONSUMPTIEVE BESTEDINGEN VAN DE OVERHEID PER GEWEST (NUTS - 1) - VLAAMS GEWEST - AANDEEL PER GEOGRAFISCHE EENHEID

(procenten)

	1999	2000	2001	2002	2003	2004	2005	2006	2007	2008	2009	2010
<b>Consumptieve bestedingen van de overheid</b>	<b>57,5</b>	<b>57,6</b>	<b>57,3</b>	<b>57,5</b>	<b>57,7</b>	<b>57,6</b>	<b>57,5</b>	<b>57,6</b>	<b>57,6</b>	<b>57,8</b>	<b>57,5</b>	<b>57,5</b>
Individuele consumptieve bestedingen (P.31)	57,2	57,3	56,9	57,3	57,6	57,4	57,3	57,4	57,5	57,9	57,3	57,5
Sociale overdrachten in natura (D.63)	57,2	57,3	56,9	57,3	57,6	57,4	57,3	57,4	57,5	57,9	57,3	57,5
Sociale overdrachten in natura - niet-markt-producten (D.631)	57,7	57,4	57,3	57,6	57,8	57,7	57,3	57,2	57,2	57,9	56,5	56,8
Sociale overdrachten in natura - aangekochte marktproducten (D.632)	56,6	57,1	56,4	56,9	57,4	57,1	57,3	57,5	57,9	57,9	58,2	58,1
Terugbetalingen van het RIZIV	57,0	57,5	56,6	57,2	57,7	57,6	57,7	58,0	58,3	58,4	58,7	58,8
Tussenkomen van het FBZ, FAO en het Zorgfonds	61,1	63,3	63,3	64,8	64,3	51,0	50,5	50,7	53,2	52,8	52,7	53,2
Tussenkomen in de dagprijs van ziekenhuizen	56,4	57,3	56,3	56,8	58,0	0,0	0,0	0,0	0,0	0,0	0,0	0,0
Tussenkomen in natura van de OCMW's	53,8	56,8	56,6	52,9	51,7	49,6	47,2	45,3	43,4	39,5	38,7	38,9
Tussenkomen voor personen met een handicap en/of bejaarden en voor kinderopvang	54,1	54,8	54,9	54,9	55,1	54,6	55,5	55,8	56,6	56,8	56,7	56,9
Tussenkomen van het NIVO	39,6	39,7	39,9	40,0	40,2	40,3	40,6	41,0	41,3	41,7	42,2	42,7

2.4 CONSUMPTIEVE BESTEDINGEN VAN DE OVERHEID PER GEWEST (NUTS - 1) - VLAAMS GEWEST - AANDEEL PER GEOGRAFISCHE EENHEID (VERVOLG)

(procenten)

	1999	2000	2001	2002	2003	2004	2005	2006	2007	2008	2009	2010
Andere sociale overdrachten in natura	0,0	0,0	0,0	0,0	0,0	49,6	47,2	45,3	43,4	39,5	38,7	38,9
Collectieve consumptieve bestedingen (P.32)	58,0	58,0	58,0	57,9	57,9	57,9	57,8	57,8	57,8	57,8	57,7	57,6

2.5 CONSUMPTIEVE BESTEDINGEN VAN DE OVERHEID PER GEWEST (NUTS - 1) - WAALS GEWEST - ABSOLUTE CIJFERS

(miljoenen euro's)

	1999	2000	2001	2002	2003	2004	2005	2006	2007	2008	2009	2010
<b>Consumptieve bestedingen van de overheid</b>	<b>16.901,6</b>	<b>17.732,1</b>	<b>18.711,9</b>	<b>19.770,9</b>	<b>20.549,6</b>	<b>21.449,7</b>	<b>22.476,4</b>	<b>23.293,0</b>	<b>24.204,0</b>	<b>25.701,2</b>	<b>27.149,9</b>	<b>27.709,0</b>
Individuele consumptieve bestedingen (P.31)	10.258,8	10.695,0	11.512,6	11.953,5	12.568,9	13.259,1	13.924,7	14.404,4	14.985,9	15.952,7	17.065,8	17.637,6
Sociale overdrachten in natura (D.63)	10.258,8	10.695,0	11.512,6	11.953,5	12.568,9	13.259,1	13.924,7	14.404,4	14.985,9	15.952,7	17.065,8	17.637,6
Sociale overdrachten in natura - niet-markt-producten (D.631)	5.471,6	5.635,0	5.968,3	6.281,4	6.501,0	6.595,6	6.955,0	7.302,2	7.521,1	7.813,5	8.439,6	8.723,6
Sociale overdrachten in natura - aangekochte marktproducten (D.632)	4.787,2	5.060,0	5.544,3	5.672,1	6.068,0	6.663,5	6.969,7	7.102,1	7.464,8	8.139,2	8.626,2	8.914,0
Terugbetalingen van het RIZIV	3.916,7	4.142,5	4.557,8	4.594,0	4.947,5	5.817,7	6.093,7	6.189,5	6.526,3	7.090,6	7.507,5	7.710,1
Tussenkomen van het FBZ, FAO en het Zorgfonds	16,1	16,4	17,5	18,0	18,8	26,9	27,6	28,1	26,5	27,1	30,2	29,2
Tussenkomen in de dagprijs van ziekenhuizen	330,5	329,6	354,3	348,6	376,6	0,0	0,0	0,0	0,0	0,0	0,0	0,0
Tussenkomen in natura van de OCMW's	31,5	57,1	54,8	56,5	63,7	69,7	72,9	65,4	61,4	70,9	68,1	72,9
Tussenkomen voor personen met een handicap en/of bejaarden en voor kinderopvang	453,9	478,3	526,1	621,7	630,6	717,9	746,6	787,1	815,9	904,2	976,8	1.033,3
Tussenkomen van het NIVO	38,6	36,1	33,9	33,4	30,8	28,8	26,3	22,3	20,6	17,0	17,7	12,0
Andere sociale overdrachten in natura	0,0	0,0	0,0	0,0	0,0	2,6	2,5	9,7	14,1	29,5	25,8	56,5
Collectieve consumptieve bestedingen (P.32)	6.642,7	7.037,1	7.199,3	7.817,4	7.980,7	8.190,6	8.551,7	8.888,6	9.218,1	9.748,5	10.084,2	10.071,4

2.6 CONSUMPTIEVE BESTEDINGEN VAN DE OVERHEID PER GEWEST (NUTS - 1) - WAALS GEWEST - AANDEEL PER GEOGRAFISCHE EENHEID

(procenten)

	1999	2000	2001	2002	2003	2004	2005	2006	2007	2008	2009	2010
<b>Consumptieve bestedingen van de overheid</b>	<b>32,9</b>	<b>32,9</b>	<b>33,1</b>	<b>32,8</b>	<b>32,5</b>	<b>32,6</b>	<b>32,6</b>	<b>32,6</b>	<b>32,5</b>	<b>32,2</b>	<b>32,4</b>	<b>32,2</b>
Individuele consumptieve bestedingen (P.31)	33,1	33,1	33,4	33,0	32,5	32,6	32,7	32,6	32,6	32,1	32,5	32,2
Sociale overdrachten in natura (D.63)	33,1	33,1	33,4	33,0	32,5	32,6	32,7	32,6	32,6	32,1	32,5	32,2
Sociale overdrachten in natura - niet-markt-producten (D.631)	33,0	33,2	33,2	32,7	32,3	32,1	32,3	32,3	32,2	31,6	32,6	32,3
Sociale overdrachten in natura - aangekochte marktproducten (D.632)	33,3	33,0	33,6	33,2	32,8	33,2	33,1	33,0	32,9	32,6	32,3	32,1
Terugbetalingen van het RIZIV	33,0	32,7	33,5	33,0	32,6	32,9	32,9	32,8	32,9	32,5	32,2	32,1
Tussenkomen van het FBZ, FAO en het Zorgfonds	32,8	30,8	30,8	29,7	30,2	42,1	42,5	42,5	40,3	40,3	40,5	39,8
Tussenkomen in de dagprijs van ziekenhuizen	32,5	31,8	32,8	32,4	31,4	0,0	0,0	0,0	0,0	0,0	0,0	0,0
Tussenkomen in natura van de OCMW's	25,7	26,7	26,9	26,4	27,0	28,1	28,9	27,1	25,6	24,7	23,6	23,0
Tussenkomen voor personen met een handicap en/of bejaarden en voor kinderopvang	36,8	36,1	35,9	35,8	35,5	35,9	35,0	34,8	34,1	33,9	33,8	33,6
Tussenkomen van het NIVO	51,9	51,9	51,8	51,8	51,6	51,1	51,0	50,6	50,3	49,9	49,5	49,0

2.6 CONSUMPTIEVE BESTEDINGEN VAN DE OVERHEID PER GEWEST (NUTS - 1) - WAALS GEWEST - AANDEEL PER GEOGRAFISCHE EENHEID (VERVOLG)

(procenten)

	1999	2000	2001	2002	2003	2004	2005	2006	2007	2008	2009	2010
Andere sociale overdrachten in natura	0,0	0,0	0,0	0,0	0,0	28,1	28,9	27,1	25,6	24,7	23,6	23,0
Collectieve consumptieve bestedingen (P.32)	32,6	32,6	32,6	32,6	32,5	32,5	32,5	32,5	32,4	32,4	32,3	32,2

2.7 CONSUMPTIEVE BESTEDINGEN VAN DE OVERHEID PER GEWEST (NUTS - 1) - HET RIJK - ABSOLUTE CIJFERS

(miljoenen euro's)

	1999	2000	2001	2002	2003	2004	2005	2006	2007	2008	2009	2010
<b>Consumptieve bestedingen van de overheid</b>	<b>51.326,2</b>	<b>53.902,2</b>	<b>56.556,4</b>	<b>60.284,3</b>	<b>63.173,8</b>	<b>65.821,7</b>	<b>68.861,7</b>	<b>71.513,7</b>	<b>74.411,7</b>	<b>79.857,4</b>	<b>83.781,8</b>	<b>85.998,9</b>
Individuele consumptieve bestedingen (P.31)	30.962,9	32.323,0	34.466,8	36.268,3	38.633,3	40.629,9	42.544,3	44.138,9	45.990,6	49.736,4	52.559,3	54.753,2
Sociale overdrachten in natura (D.63)	30.962,9	32.323,0	34.466,8	36.268,3	38.633,3	40.629,9	42.544,3	44.138,9	45.990,6	49.736,4	52.559,3	54.753,2
Sociale overdrachten in natura - niet-markt-producten (D.631)	16.583,3	16.973,1	17.986,4	19.200,5	20.120,8	20.570,3	21.512,3	22.638,8	23.332,5	24.756,2	25.866,6	27.024,9
Sociale overdrachten in natura - aangekochte marktproducten (D.632)	14.379,6	15.349,9	16.480,4	17.067,8	18.512,5	20.059,6	21.032,0	21.500,1	22.658,1	24.980,2	26.692,7	27.728,3
Terugbetalingen van het RIZIV	11.884,2	12.650,1	13.607,2	13.916,1	15.175,7	17.681,0	18.517,6	18.854,2	19.863,2	21.808,9	23.297,2	23.995,5
Tussenkomen van het FBZ, FAO en het Zorgfonds	49,1	53,4	56,8	60,5	62,1	63,9	64,9	66,2	65,8	67,3	74,6	73,3
Tussenkomen in de dagprijs van ziekenhuizen	1.016,4	1.036,4	1.079,8	1.075,1	1.200,2	0,0	0,0	0,0	0,0	0,0	0,0	0,0
Tussenkomen in natura van de OCMW's	122,4	214,2	203,9	214,0	236,1	247,7	252,8	240,9	240,2	286,5	288,7	316,6
Tussenkomen voor personen met een handicap en/of bejaarden en voor kinderopvang	1.233,2	1.326,2	1.467,3	1.737,6	1.778,8	2.001,6	2.136,2	2.258,9	2.392,7	2.664,2	2.887,0	3.073,3
Tussenkomen van het NIVO	74,3	69,6	65,4	64,5	59,6	56,3	51,7	44,0	41,0	34,0	35,8	24,4
Andere sociale overdrachten in natura	0,0	0,0	0,0	0,0	0,0	9,1	8,8	35,9	55,2	119,3	109,4	245,2
Collectieve consumptieve bestedingen (P.32)	20.363,3	21.579,2	22.089,6	24.016,0	24.540,5	25.191,8	26.317,4	27.374,8	28.421,1	30.121,0	31.222,5	31.245,7

3. Consumptieve bestedingen van instellingen zonder winstoogmerk (IZW's) ten behoeve van huishoudens per gewest (NUTS-1)

3.1 CONSUMPTIEVE BESTEDINGEN VAN INSTELLINGEN ZONDER WINSTOOGMERK (IZW'S) TEN BEHOEVE VAN HUISHOUDENS PER GEWEST (NUTS - 1) - BRUSSELS HOOFDSTEDELIJK GEWEST - ABSOLUTE CIJFERS

(miljoenen euro's)

	1999	2000	2001	2002	2003	2004	2005	2006	2007	2008	2009	2010	2011	2012	2013
<b>Consumptieve bestedingen van instellingen zonder winst oogmerk (IZW's) ten behoeve van huishoudens</b>	<b>198,4</b>	<b>215,3</b>	<b>222,3</b>	<b>244,8</b>	<b>257,6</b>	<b>274,7</b>	<b>293,4</b>	<b>350,3</b>	<b>362,3</b>	<b>387,4</b>	<b>453,0</b>	<b>476,6</b>	<b>489,1</b>	<b>528,7</b>	<b>564,0</b>
Individuele consumptieve bestedingen (P.31)	198,4	215,3	222,3	244,8	257,6	274,7	293,4	350,3	362,3	387,4	453,0	476,6	489,1	528,7	564,0
Sociale overdrachten in natura (D.63)	198,4	215,3	222,3	244,8	257,6	274,7	293,4	350,3	362,3	387,4	453,0	476,6	489,1	528,7	564,0
Sociale overdrachten in natura - niet-marktproducten (D.631)	194,5	211,5	220,0	242,0	255,4	272,5	291,9	348,9	361,5	386,6	450,5	475,4	488,1	527,7	563,0
Sociale overdrachten in natura - aangekochte marktproducten (D.632)	3,9	3,8	2,3	2,8	2,2	2,2	1,5	1,4	0,7	0,8	2,5	1,2	0,9	1,0	1,0

3.2 CONSUMPTIEVE BESTEDINGEN VAN INSTELLINGEN ZONDER WINSTOOGMERK (IZW'S) TEN BEHOEVE VAN HUISHOUDENS PER GEWEST (NUTS - 1) - BRUSSELS HOOFDSTEDELIJK GEWEST - AANDEEL PER GEOGRAFISCHE EENHEID

(procenten)

	1999	2000	2001	2002	2003	2004	2005	2006	2007	2008	2009	2010	2011	2012	2013
<b>Consumptieve bestedingen van instellingen zonder winst oogmerk (IZW's) ten behoeve van huishoudens</b>	<b>9,3</b>	<b>9,4</b>	<b>9,4</b>	<b>9,5</b>	<b>9,6</b>	<b>9,6</b>	<b>9,6</b>	<b>10,6</b>	<b>10,7</b>	<b>10,8</b>	<b>9,9</b>	<b>10,0</b>	<b>10,2</b>	<b>10,2</b>	<b>10,3</b>
Individuele consumptieve bestedingen (P.31)	9,3	9,4	9,4	9,5	9,6	9,6	9,6	10,6	10,7	10,8	9,9	10,0	10,2	10,2	10,3
Sociale overdrachten in natura (D.63)	9,3	9,4	9,4	9,5	9,6	9,6	9,6	10,6	10,7	10,8	9,9	10,0	10,2	10,2	10,3
Sociale overdrachten in natura - niet-marktproducten (D.631)	9,3	9,4	9,4	9,5	9,6	9,6	9,6	10,6	10,7	10,8	9,9	10,0	10,2	10,2	10,3
Sociale overdrachten in natura - aangekochte marktproducten (D.632)	9,4	9,4	9,4	9,5	9,6	9,6	9,7	9,7	9,8	9,9	10,0	10,1	10,3	10,4	10,4



3.3 CONSUMPTIEVE BESTEDINGEN VAN INSTELLINGEN ZONDER WINSTOOGMERK (IZW'S) TEN BEHOEVE VAN HUISHOUDENS PER GEWEST (NUTS - 1) - VLAAMS GEWEST - ABSOLUTE CIJFERS

(miljoenen euro's)

	1999	2000	2001	2002	2003	2004	2005	2006	2007	2008	2009	2010	2011	2012	2013
<b>Consumptieve bestedingen van instellingen zonder winst oogmerk (IZW's) ten behoeve van huishoudens</b>	<b>1.230,1</b>	<b>1.327,0</b>	<b>1.363,4</b>	<b>1.485,9</b>	<b>1.548,8</b>	<b>1.649,7</b>	<b>1.753,4</b>	<b>1.885,2</b>	<b>1.936,5</b>	<b>2.048,6</b>	<b>2.619,8</b>	<b>2.719,2</b>	<b>2.753,4</b>	<b>2.956,3</b>	<b>3.139,3</b>
Individuele consumptieve bestedingen (P.31)	1.230,1	1.327,0	1.363,4	1.485,9	1.548,8	1.649,7	1.753,4	1.885,2	1.936,5	2.048,6	2.619,8	2.719,2	2.753,4	2.956,3	3.139,3
Sociale overdrachten in natura (D.63)	1.230,1	1.327,0	1.363,4	1.485,9	1.548,8	1.649,7	1.753,4	1.885,2	1.936,5	2.048,6	2.619,8	2.719,2	2.753,4	2.956,3	3.139,3
Sociale overdrachten in natura - niet-marktproducten (D.631)	1.206,1	1.303,8	1.349,4	1.469,2	1.535,6	1.636,6	1.744,4	1.877,1	1.932,3	2.044,0	2.605,5	2.712,2	2.748,1	2.950,9	3.133,6
Sociale overdrachten in natura - aangekochte marktproducten (D.632)	24,0	23,2	14,1	16,7	13,2	13,0	9,1	8,0	4,2	4,6	14,3	7,1	5,3	5,4	5,7

3.4 CONSUMPTIEVE BESTEDINGEN VAN INSTELLINGEN ZONDER WINSTOOGMERK (IZW'S) TEN BEHOEVE VAN HUISHOUDENS PER GEWEST (NUTS - 1) - VLAAMS GEWEST - AANDEEL PER GEOGRAFISCHE EENHEID

(procenten)

	1999	2000	2001	2002	2003	2004	2005	2006	2007	2008	2009	2010	2011	2012	2013
<b>Consumptieve bestedingen van instellingen zonder winst oogmerk (IZW's) ten behoeve van huishoudens</b>	<b>57,7</b>	<b>57,7</b>	<b>57,7</b>	<b>57,7</b>	<b>57,6</b>	<b>57,6</b>	<b>57,6</b>	<b>57,1</b>	<b>57,1</b>	<b>57,0</b>	<b>57,4</b>	<b>57,3</b>	<b>57,2</b>	<b>57,2</b>	<b>57,2</b>
Individuele consumptieve bestedingen (P.31)	57,7	57,7	57,7	57,7	57,6	57,6	57,6	57,1	57,1	57,0	57,4	57,3	57,2	57,2	57,2
Sociale overdrachten in natura (D.63)	57,7	57,7	57,7	57,7	57,6	57,6	57,6	57,1	57,1	57,0	57,4	57,3	57,2	57,2	57,2
Sociale overdrachten in natura - niet-marktproducten (D.631)	57,7	57,7	57,7	57,7	57,6	57,6	57,6	57,1	57,1	57,0	57,4	57,3	57,2	57,2	57,2
Sociale overdrachten in natura - aangekochte marktproducten (D.632)	58,0	58,0	58,0	57,9	57,9	57,9	57,8	57,8	57,8	57,8	57,7	57,6	57,6	57,5	57,5

3.5 CONSUMPTIEVE BESTEDINGEN VAN INSTELLINGEN ZONDER WINSTOOGMERK (IZW'S) TEN BEHOEVE VAN HUISHOUDENS PER GEWEST (NUTS - 1) - WAALS GEWEST - ABSOLUTE CIJFERS

(miljoenen euro's)

	1999	2000	2001	2002	2003	2004	2005	2006	2007	2008	2009	2010	2011	2012	2013
<b>Consumptieve bestedingen van instellingen zonder winst oogmerk (IZW's) ten behoeve van huishoudens</b>	<b>704,3</b>	<b>758,9</b>	<b>778,4</b>	<b>846,4</b>	<b>881,0</b>	<b>939,2</b>	<b>998,1</b>	<b>1.064,9</b>	<b>1.093,7</b>	<b>1.157,9</b>	<b>1.494,2</b>	<b>1.548,6</b>	<b>1.567,0</b>	<b>1.679,3</b>	<b>1.780,8</b>
Individuele consumptieve bestedingen (P.31)	704,3	758,9	778,4	846,4	881,0	939,2	998,1	1.064,9	1.093,7	1.157,9	1.494,2	1.548,6	1.567,0	1.679,3	1.780,8
Sociale overdrachten in natura (D.63)	704,3	758,9	778,4	846,4	881,0	939,2	998,1	1.064,9	1.093,7	1.157,9	1.494,2	1.548,6	1.567,0	1.679,3	1.780,8
Sociale overdrachten in natura - niet-marktproducten (D.631)	690,8	745,9	770,5	837,0	873,6	931,9	993,0	1.060,4	1.091,4	1.155,3	1.486,1	1.544,6	1.564,0	1.676,3	1.777,6
Sociale overdrachten in natura - aangekochte marktproducten (D.632)	13,5	13,0	7,9	9,4	7,4	7,3	5,1	4,5	2,4	2,6	8,0	4,0	3,0	3,0	3,2

3.6 CONSUMPTIEVE BESTEDINGEN VAN INSTELLINGEN ZONDER WINSTOOGMERK (IZW'S) TEN BEHOEVE VAN HUISHOUDENS PER GEWEST (NUTS - 1) - WAALS GEWEST - AANDEEL PER GEOGRAFISCHE EENHEID

(procenten)

	1999	2000	2001	2002	2003	2004	2005	2006	2007	2008	2009	2010	2011	2012	2013
<b>Consumptieve bestedingen van instellingen zonder winst oogmerk (IZW's) ten behoeve van huishoudens</b>	<b>33,0</b>	<b>33,0</b>	<b>32,9</b>	<b>32,8</b>	<b>32,8</b>	<b>32,8</b>	<b>32,8</b>	<b>32,3</b>	<b>32,2</b>	<b>32,2</b>	<b>32,7</b>	<b>32,6</b>	<b>32,6</b>	<b>32,5</b>	<b>32,5</b>
Individuele consumptieve bestedingen (P.31)	33,0	33,0	32,9	32,8	32,8	32,8	32,8	32,3	32,2	32,2	32,7	32,6	32,6	32,5	32,5
Sociale overdrachten in natura (D.63)	33,0	33,0	32,9	32,8	32,8	32,8	32,8	32,3	32,2	32,2	32,7	32,6	32,6	32,5	32,5
Sociale overdrachten in natura - niet-marktproducten (D.631)	33,0	33,0	32,9	32,8	32,8	32,8	32,8	32,3	32,2	32,2	32,7	32,6	32,6	32,5	32,5
Sociale overdrachten in natura - aangekochte marktproducten (D.632)	32,6	32,6	32,6	32,6	32,5	32,5	32,5	32,5	32,4	32,4	32,3	32,2	32,2	32,1	32,1

3.7 CONSUMPTIEVE BESTEDINGEN VAN INSTELLINGEN ZONDER WINSTOOGMERK (IZW'S) TEN BEHOEVE VAN HUISHOUDENS PER GEWEST (NUTS - 1) - HET RIJK - ABSOLUTE CIJFERS

(miljoenen euro's)

	1999	2000	2001	2002	2003	2004	2005	2006	2007	2008	2009	2010	2011	2012	2013
<b>Consumptieve bestedingen van instellingen zonder winstoogmerk (IZW's) ten behoeve van huishoudens</b>	<b>2.132,8</b>	<b>2.301,2</b>	<b>2.364,2</b>	<b>2.577,1</b>	<b>2.687,4</b>	<b>2.863,6</b>	<b>3.044,9</b>	<b>3.300,4</b>	<b>3.392,5</b>	<b>3.593,8</b>	<b>4.566,9</b>	<b>4.744,5</b>	<b>4.809,4</b>	<b>5.164,3</b>	<b>5.484,1</b>
Individuele consumptieve bestedingen (P.31)	2.132,8	2.301,2	2.364,2	2.577,1	2.687,4	2.863,6	3.044,9	3.300,4	3.392,5	3.593,8	4.566,9	4.744,5	4.809,4	5.164,3	5.484,1
Sociale overdrachten in natura (D.63)	2.132,8	2.301,2	2.364,2	2.577,1	2.687,4	2.863,6	3.044,9	3.300,4	3.392,5	3.593,8	4.566,9	4.744,5	4.809,4	5.164,3	5.484,1
Sociale overdrachten in natura - niet-marktproducten (D.631)	2.091,5	2.261,2	2.339,9	2.548,2	2.664,6	2.841,1	3.029,2	3.286,5	3.385,2	3.585,9	4.542,1	4.732,2	4.800,2	5.154,9	5.474,2
Sociale overdrachten in natura - aangekochte marktproducten (D.632)	41,3	40,0	24,3	28,9	22,8	22,5	15,7	13,9	7,3	7,9	24,8	12,3	9,2	9,4	9,9



#### 4. Werkelijke consumptie per gewest (NUTS-1)

4.1 WERKELIJKE CONSUMPTIE PER GEWEST (NUTS - 1) - BRUSSELS HOOFDSTEDELIJK GEWEST - ABSOLUTE CIJFERS

(miljoenen euro's)

	1999	2000	2001	2002	2003	2004	2005	2006	2007	2008	2009	2010	2011	2012	2013
<b>Werkelijke consumptie (P.4)</b>	<b>18.686,3</b>	<b>19.552,7</b>	<b>20.060,8</b>	<b>20.638,3</b>	<b>21.208,7</b>	<b>21.967,4</b>	<b>23.007,6</b>	<b>24.189,3</b>	<b>25.056,1</b>	<b>26.647,2</b>	<b>27.226,8</b>	<b>28.347,9</b>	<b>29.040,9</b>	<b>30.018,4</b>	<b>30.472,0</b>
Werkelijke consumptie van de huishoudens (P.41_S.14)	16.780,9	17.528,0	17.974,8	18.348,4	18.853,1	19.541,9	20.463,9	21.529,2	22.274,8	23.670,2	24.106,4	25.181,0	25.718,6	26.503,0	26.887,1
Individuele consumptieve bestedingen van de overheid (P.31_S.13)	3.000,7	3.113,5	3.350,7	3.548,2	3.815,6	4.034,0	4.248,5	4.401,1	4.553,8	4.996,1	5.359,6	5.651,8	6.065,0	6.366,6	6.436,7
Consumptieve bestedingen van huishoudens (P.31_S.14)	13.581,8	14.199,2	14.401,8	14.555,4	14.779,9	15.233,3	15.922,0	16.777,8	17.358,8	18.286,7	18.293,8	19.052,6	19.164,6	19.607,7	19.886,4
Individuele consumptieve bestedingen van instellingen zonder winstoogmerk (IZW's) ten behoeve van huishoudens (P.31_S.15)	198,4	215,3	222,3	244,8	257,6	274,7	293,4	350,3	362,3	387,4	453,0	476,6	489,1	528,7	564,0
Werkelijke collectieve consumptie van de overheid (P.42_S.13)	1.905,4	2.024,8	2.086,0	2.289,9	2.355,6	2.425,4	2.543,6	2.660,2	2.781,3	2.977,0	3.120,5	3.166,9	3.322,2	3.515,4	3.584,8

4.2 WERKELIJKE CONSUMPTIE PER GEWEST (NUTS - 1) - BRUSSELS HOOFDSTEDELIJK GEWEST - AANDEEL PER GEOGRAFISCHE EENHEID

(procenten)

	1999	2000	2001	2002	2003	2004	2005	2006	2007	2008	2009	2010	2011	2012	2013
<b>Werkelijke consumptie (P.4)</b>	<b>10,4</b>	<b>10,3</b>	<b>10,2</b>	<b>10,2</b>	<b>10,1</b>	<b>10,1</b>	<b>10,2</b>	<b>10,2</b>	<b>10,1</b>	<b>10,2</b>	<b>10,3</b>	<b>10,3</b>	<b>10,1</b>	<b>10,2</b>	<b>10,1</b>
Werkelijke consumptie van de huishoudens (P.41_S.14)	10,5	10,4	10,3	10,2	10,2	10,2	10,2	10,3	10,2	10,2	10,3	10,3	10,1	10,1	10,1
Individuele consumptieve bestedingen van de overheid (P.31_S.13)	9,7	9,6	9,7	9,8	9,9	9,9	10,0	10,0	9,9	10,0	10,2	10,3	10,5	10,6	10,5
Consumptieve bestedingen van huishoudens (P.31_S.14)	10,8	10,6	10,4	10,4	10,3	10,2	10,3	10,4	10,2	10,3	10,3	10,3	10,0	10,0	10,0
Individuele consumptieve bestedingen van instellingen zonder winstoogmerk (IZW's) ten behoeve van huishoudens (P.31_S.15)	9,3	9,4	9,4	9,5	9,6	9,6	9,6	10,6	10,7	10,8	9,9	10,0	10,2	10,2	10,3
Werkelijke collectieve consumptie van de overheid (P.42_S.13)	9,4	9,4	9,4	9,5	9,6	9,6	9,7	9,7	9,8	9,9	10,0	10,1	10,3	10,4	10,4

#### 4.3 WERKELIJKE CONSUMPTIE PER GEWEST (NUTS - 1) - VLAAMS GEWEST - ABSOLUTE CIJFERS

(miljoenen euro's)

	1999	2000	2001	2002	2003	2004	2005	2006	2007	2008	2009	2010	2011	2012	2013
<b>Werkelijke consumptie (P.4)</b>	<b>104.476,4</b>	<b>110.978,6</b>	<b>115.081,0</b>	<b>118.964,6</b>	<b>122.711,2</b>	<b>127.398,2</b>	<b>132.577,5</b>	<b>138.248,7</b>	<b>144.737,8</b>	<b>153.064,4</b>	<b>154.703,5</b>	<b>161.066,2</b>	<b>161.067,2</b>	<b>161.068,2</b>	<b>161.069,2</b>
Werkelijke consumptie van de huishoudens (P.41_S.14)	92.707,1	98.507,9	102.206,2	104.940,6	108.281,1	112.657,1	117.163,6	122.258,3	128.247,2	135.568,0	136.374,7	142.578,8	142.579,8	142.580,8	142.581,8
Individuele consumptieve bestedingen van de overheid (P.31_S.13)	17.871,0	18.689,9	19.669,8	20.902,2	22.318,1	23.474,6	24.582,0	25.725,8	26.965,3	29.339,4	30.508,0	31.591,6	31.592,6	31.593,6	31.594,6
Consumptieve bestedingen van huishoudens (P.31_S.14)	73.606,1	78.491,1	81.173,0	82.552,6	84.414,2	87.532,9	90.828,2	94.647,3	99.345,5	104.180,0	103.857,1	108.815,9	108.816,9	108.817,9	108.818,9
Individuele consumptieve bestedingen van instellingen zonder winstoogmerk (IZW's) ten behoeve van huishoudens (P.31_S.15)	1.230,0	1.327,0	1.363,5	1.485,9	1.548,9	1.649,6	1.753,4	1.885,2	1.936,4	2.048,5	2.009,6	2.171,2	2.172,2	2.173,2	2.174,2
Werkelijke collectieve consumptie van de overheid (P.42_S.13)	11.769,2	12.470,8	12.874,7	14.024,0	14.430,0	14.741,2	15.413,9	15.990,4	16.490,6	17.496,5	18.328,8	18.487,4	18.488,4	18.489,4	18.490,4

#### 4.4 WERKELIJKE CONSUMPTIE PER GEWEST (NUTS - 1) - VLAAMS GEWEST - AANDEEL PER GEOGRAFISCHE EENHEID

(procenten)

	1999	2000	2001	2002	2003	2004	2005	2006	2007	2008	2009	2010	2011	2012	2013
<b>Werkelijke consumptie (P.4)</b>	<b>58,2</b>	<b>58,5</b>	<b>58,5</b>	<b>58,6</b>	<b>58,7</b>	<b>58,6</b>	<b>58,5</b>	<b>58,4</b>	<b>58,4</b>	<b>58,4</b>	<b>58,2</b>	<b>58,3</b>	<b>58,5</b>	<b>58,7</b>	<b>58,9</b>
Werkelijke consumptie van de huishoudens (P.41_S.14)	58,2	58,6	58,6	58,7	58,8	58,7	58,6	58,4	58,5	58,5	58,2	58,4	58,7	58,8	59,1
Individuele consumptieve bestedingen van de overheid (P.31_S.13)	57,2	57,3	56,9	57,3	57,6	57,4	57,3	57,4	57,5	57,9	57,3	57,5	57,1	57,0	57,1
Consumptieve bestedingen van huishoudens (P.31_S.14)	58,5	58,9	59,0	59,1	59,2	59,1	59,0	58,8	58,8	58,7	58,5	58,6	59,2	59,4	59,7
Individuele consumptieve bestedingen van instellingen zonder winstoogmerk (IZW's) ten behoeve van huishoudens (P.31_S.15)	57,7	57,7	57,7	57,7	57,6	57,6	57,6	57,1	57,1	57,0	57,4	57,3	57,2	57,2	57,2
Werkelijke collectieve consumptie van de overheid (P.42_S.13)	58,0	58,0	58,0	57,9	57,9	57,9	57,8	57,8	57,8	57,8	57,7	57,6	57,6	57,5	57,5

#### 4.5 WERKELIJKE CONSUMPTIE PER GEWEST (NUTS - 1) - WAALS GEWEST - ABSOLUTE CIJFERS

(miljoenen euro's)

	1999	2000	2001	2002	2003	2004	2005	2006	2007	2008	2009	2010	2011	2012	2013
<b>Werkelijke consumptie (P.4)</b>	<b>56.184,9</b>	<b>59.170,4</b>	<b>61.427,2</b>	<b>63.299,3</b>	<b>65.019,0</b>	<b>67.911,2</b>	<b>70.844,7</b>	<b>74.177,5</b>	<b>77.706,8</b>	<b>82.001,5</b>	<b>83.630,8</b>	<b>86.598,9</b>	<b>89.521,9</b>	<b>91.866,5</b>	<b>93.150,1</b>
Werkelijke consumptie van de huishoudens (P.41_S.14)	49.542,2	52.133,3	54.227,9	55.481,9	57.038,3	59.720,6	62.293,0	65.288,9	68.488,8	72.253,0	73.546,6	76.527,5	79.116,8	80.969,5	82.110,2
Individuele consumptieve bestedingen van de overheid (P.31_S.13)	10.258,8	10.695,0	11.512,6	11.953,5	12.568,9	13.259,1	13.924,7	14.404,4	14.985,9	15.952,7	17.065,8	17.637,6	18.708,1	19.449,7	19.839,3
Consumptieve bestedingen van huishoudens (P.31_S.14)	38.579,2	40.679,3	41.936,8	42.682,0	43.588,4	45.522,3	47.370,3	49.819,6	52.409,2	55.142,4	54.986,7	57.341,4	58.841,7	59.840,5	60.490,2
Individuele consumptieve bestedingen van instellingen zonder winstoogmerk (IZW's) ten behoeve van huishoudens (P.31_S.15)	704,3	758,9	778,4	846,4	881,0	939,2	998,1	1.064,9	1.093,7	1.157,9	1.494,2	1.548,6	1.567,0	1.679,3	1.780,8
Werkelijke collectieve consumptie van de overheid (P.42_S.13)	6.642,7	7.037,1	7.199,3	7.817,4	7.980,7	8.190,6	8.551,7	8.888,6	9.218,1	9.748,5	10.084,2	10.071,4	10.405,1	10.897,0	11.039,9

#### 4.6 WERKELIJKE CONSUMPTIE PER GEWEST (NUTS - 1) - WAALS GEWEST - AANDEEL PER GEOGRAFISCHE EENHEID

(procenten)

	1999	2000	2001	2002	2003	2004	2005	2006	2007	2008	2009	2010	2011	2012	2013
<b>Werkelijke consumptie (P.4)</b>	<b>31,3</b>	<b>31,1</b>	<b>31,2</b>	<b>31,2</b>	<b>31,1</b>	<b>31,2</b>	<b>31,3</b>	<b>31,4</b>	<b>31,4</b>	<b>31,4</b>	<b>31,5</b>	<b>31,4</b>	<b>31,3</b>	<b>31,1</b>	<b>31,0</b>
Werkelijke consumptie van de huishoudens (P.41_S.14)	31,1	31,0	31,0	31,0	30,9	31,1	31,1	31,2	31,3	31,3	31,4	31,3	31,2	31,0	30,8
Individuele consumptieve bestedingen van de overheid (P.31_S.13)	33,1	33,1	33,4	33,0	32,5	32,6	32,7	32,6	32,6	32,1	32,5	32,2	32,4	32,4	32,4
Consumptieve bestedingen van huishoudens (P.31_S.14)	30,6	30,4	30,4	30,4	30,5	30,6	30,6	30,8	30,9	31,0	31,1	31,0	30,8	30,5	30,3
Individuele consumptieve bestedingen van instellingen zonder winstoogmerk (IZW's) ten behoeve van huishoudens (P.31_S.15)	33,0	33,0	32,9	32,8	32,8	32,8	32,8	32,3	32,2	32,2	32,7	32,6	32,6	32,5	32,5
Werkelijke collectieve consumptie van de overheid (P.42_S.13)	32,6	32,6	32,6	32,6	32,5	32,5	32,5	32,5	32,4	32,4	32,3	32,2	32,2	32,1	32,1



4.7 WERKELIJKE CONSUMPTIE PER GEWEST (NUTS - 1) - HET RIJK - ABSOLUTE CIJFERS

(miljoenen euro's)

	1999	2000	2001	2002	2003	2004	2005	2006	2007	2008	2009	2010	2011	2012	2013
<b>Werkelijke consumptie (P.4)</b>	<b>179.474,6</b>	<b>190.005,0</b>	<b>196.847,3</b>	<b>203.082,6</b>	<b>208.974,2</b>	<b>217.470,7</b>	<b>226.522,9</b>	<b>236.462,4</b>	<b>247.277,8</b>	<b>261.249,7</b>	<b>265.327,5</b>	<b>275.691,8</b>	<b>286.196,7</b>	<b>295.181,6</b>	<b>300.842,0</b>
Werkelijke consumptie van de huishoudens (P.41_S.14)	159.111,3	168.425,8	174.757,7	179.066,6	184.433,7	192.278,9	200.205,5	209.087,6	218.856,7	231.128,7	234.105,0	244.446,1	253.846,0	261.253,2	266.430,9
Individuele consumptieve bestedingen van de overheid (P.31_S.13)	30.962,9	32.323,0	34.466,8	36.268,3	38.633,3	40.629,9	42.544,3	44.138,9	45.990,6	49.736,4	52.559,3	54.753,2	57.776,8	60.071,0	61.264,5
Consumptieve bestedingen van huishoudens (P.31_S.14)	126.015,8	133.801,6	137.926,7	140.221,3	143.113,0	148.785,4	154.616,3	161.648,3	169.473,7	177.798,6	176.978,8	184.948,4	191.259,7	196.017,9	199.682,4
Individuele consumptieve bestedingen van instellingen zonder winstoogmerk (IZV's) ten behoeve van huishoudens (P.31_S.15)	2.132,8	2.301,2	2.364,2	2.577,1	2.687,4	2.863,6	3.044,9	3.300,4	3.392,5	3.593,8	4.566,9	4.744,5	4.809,4	5.164,3	5.484,1
Werkelijke collectieve consumptie van de overheid (P.42_S.13)	20.363,3	21.579,2	22.089,6	24.016,0	24.540,5	25.191,8	26.317,4	27.374,8	28.421,1	30.121,0	31.222,5	31.245,7	32.350,7	33.928,4	34.411,1



5. Inkomensrekeningen van de huishoudens per gewest  
(NUTS-1) (netto)

## 5.1 INKOMENSREKENINGEN VAN DE HUISHOUDENS PER GEWEST (NUTS - 1) (NETTO) - BRUSSELS HOOFDSTEDELIJK GEWEST - ABSOLUTE CIJFERS

(miljoenen euro's)

	1999	2000	2001	2002	2003	2004	2005	2006	2007	2008	2009	2010	2011	2012	2013
<b>Tertiaire inkomensverdelingsrekening (II.3)</b>															
Middelen															
Beschikbaar inkomen (netto) (B.6n)	13.228,4	13.972,6	14.685,2	14.773,9	15.145,0	15.313,1	15.687,0	16.556,2	17.605,1	18.601,5	18.880,3	19.128,3	19.425,5	19.687,8	19.748,4
Sociale overdrachten in natura (D.63)	3.199,1	3.328,8	3.573,0	3.793,0	4.073,2	4.308,7	4.541,9	4.751,4	4.916,0	5.383,5	5.812,6	6.128,4	6.554,1	6.895,3	7.000,7
Sociale overdrachten in natura - niet-marktproducten (D.631)	1.739,9	1.807,0	1.930,0	2.100,5	2.249,5	2.370,1	2.531,6	2.725,2	2.832,3	3.002,4	3.268,7	3.431,7	3.647,0	3.852,1	3.991,5
Sociale overdrachten in natura - aangekochte marktproducten (D.632)	1.459,2	1.521,8	1.643,0	1.692,5	1.823,7	1.938,6	2.010,3	2.026,2	2.083,7	2.381,1	2.543,9	2.696,7	2.907,1	3.043,2	3.009,2
Bestedingen															
Alternatief beschikbaar inkomen (netto) (B.7n)	16.427,5	17.301,4	18.258,2	18.566,9	19.218,2	19.621,7	20.228,9	21.307,6	22.521,1	23.985,0	24.692,9	25.256,7	25.979,6	26.583,1	26.749,2
<b>Rekening voor besteding van het beschikbaar inkomen (II.4.1)</b>															
Middelen															
Beschikbaar inkomen (netto) (B.6n)	13.228,4	13.972,6	14.685,2	14.773,9	15.145,0	15.313,1	15.687,0	16.556,2	17.605,1	18.601,5	18.880,3	19.128,3	19.425,5	19.687,8	19.748,4
Correctie voor mutaties in pensioenrechten (D.8)	163,2	155,3	157,9	156,0	177,1	179,3	185,4	193,3	234,2	282,7	274,6	342,2	290,5	279,5	296,4
Bestedingen															
Consumptieve bestedingen (P.3)	13.581,8	14.199,2	14.401,8	14.555,4	14.779,9	15.233,3	15.922,0	16.777,8	17.358,8	18.286,7	18.293,8	19.052,6	19.164,6	19.607,7	19.886,4
Individuele consumptieve bestedingen (P.31)	13.581,8	14.199,2	14.401,8	14.555,4	14.779,9	15.233,3	15.922,0	16.777,8	17.358,8	18.286,7	18.293,8	19.052,6	19.164,6	19.607,7	19.886,4
Besparingen (netto) (B.8n)	-190,2	-71,3	441,3	374,6	542,2	259,1	-49,6	-28,2	480,5	597,5	861,1	418,0	551,4	359,6	158,4
<b>Rekening voor besteding van het alternatief beschikbaar inkomen (II.4.2)</b>															
Middelen															
Alternatief beschikbaar inkomen (netto) (B.7n)	16.427,5	17.301,4	18.258,2	18.566,9	19.218,2	19.621,7	20.228,9	21.307,6	22.521,1	23.985,0	24.692,9	25.256,7	25.979,6	26.583,1	26.749,2
Correctie voor mutaties in pensioenrechten (D.8)	163,2	155,3	157,9	156,0	177,1	179,3	185,4	193,3	234,2	282,7	274,6	342,2	290,5	279,5	296,4
Bestedingen															
Werkelijke consumptie (P.4)	16.780,9	17.528,0	17.974,8	18.348,4	18.853,1	19.541,9	20.463,9	21.529,2	22.274,8	23.670,2	24.106,4	25.181,0	25.718,6	26.503,0	26.887,1
Werkelijke individuele consumptie (P.41)	16.780,9	17.528,0	17.974,8	18.348,4	18.853,1	19.541,9	20.463,9	21.529,2	22.274,8	23.670,2	24.106,4	25.181,0	25.718,6	26.503,0	26.887,1
Besparingen (netto) (B.8n)	-190,2	-71,3	441,3	374,6	542,2	259,1	-49,6	-28,2	480,5	597,5	861,1	418,0	551,4	359,6	158,4
<b>Netto spaarquote (in %)</b>	<b>-1,4</b>	<b>-0,5</b>	<b>3,0</b>	<b>2,5</b>	<b>3,5</b>	<b>1,7</b>	<b>-0,3</b>	<b>-0,2</b>	<b>2,7</b>	<b>3,2</b>	<b>4,5</b>	<b>2,1</b>	<b>2,8</b>	<b>1,8</b>	<b>0,8</b>

## 5.2 INKOMENSREKENINGEN VAN DE HUISHOUDENS PER GEWEST (NUTS - 1) (NETTO) - BRUSSELS HOOFDSTEDELIJK GEWEST - AANDEEL PER GEOGRAFISCHE EENHEID

(procenten)

	1999	2000	2001	2002	2003	2004	2005	2006	2007	2008	2009	2010	2011	2012	2013
<b>Tertiaire inkomensverdelingsrekening (II.3)</b>															
Middelen															
Beschikbaar inkomen (netto) (B.6n)	9,3	9,4	9,4	9,4	9,5	9,4	9,3	9,3	9,5	9,5	9,5	9,6	9,5	9,5	9,5
Sociale overdrachten in natura (D.63)	9,7	9,6	9,7	9,8	9,9	9,9	10,0	10,0	10,0	10,1	10,2	10,3	10,5	10,6	10,5
Sociale overdrachten in natura - niet-marktproducten (D.631)	9,3	9,4	9,5	9,7	9,9	10,1	10,3	10,5	10,6	10,6	10,7	10,8	11,0	11,2	11,2
Sociale overdrachten in natura - aangekochte marktproducten (D.632)	10,1	9,9	10,0	9,9	9,8	9,7	9,6	9,4	9,2	9,5	9,5	9,7	9,9	9,9	9,7
Bestedingen															
Alternatief beschikbaar inkomen (netto) (B.7n)	9,4	9,4	9,4	9,4	9,6	9,5	9,4	9,5	9,6	9,6	9,7	9,7	9,8	9,7	9,7
<b>Rekening voor besteding van het beschikbaar inkomen (II.4.1)</b>															
Middelen															
Beschikbaar inkomen (netto) (B.6n)	9,3	9,4	9,4	9,4	9,5	9,4	9,3	9,3	9,5	9,5	9,5	9,6	9,5	9,5	9,5
Correctie voor mutaties in pensioenrechten (D.8)	11,3	11,2	11,3	11,1	11,2	10,5	10,5	10,4	10,5	10,5	10,3	10,1	10,0	9,9	9,6
Bestedingen															
Consumptieve bestedingen (P.3)	10,8	10,6	10,4	10,4	10,3	10,2	10,3	10,4	10,2	10,3	10,3	10,3	10,0	10,0	10,0
Individuele consumptieve bestedingen (P.31)	10,8	10,6	10,4	10,4	10,3	10,2	10,3	10,4	10,2	10,3	10,3	10,3	10,0	10,0	10,0
Besparingen (netto) (B.8n)	-1,1	-0,4	2,2	2,0	3,0	1,6	-0,3	-0,2	2,6	2,9	3,5	2,3	3,6	2,4	1,3
<b>Rekening voor besteding van het alternatief beschikbaar inkomen (II.4.2)</b>															
Middelen															
Alternatief beschikbaar inkomen (netto) (B.7n)	9,4	9,4	9,4	9,4	9,6	9,5	9,4	9,5	9,6	9,6	9,7	9,7	9,8	9,7	9,7
Correctie voor mutaties in pensioenrechten (D.8)	11,3	11,2	11,3	11,1	11,2	10,5	10,5	10,4	10,5	10,5	10,3	10,1	10,0	9,9	9,6
Bestedingen															
Werkelijke consumptie (P.4)	10,5	10,4	10,3	10,2	10,2	10,2	10,2	10,3	10,2	10,2	10,3	10,3	10,1	10,1	10,1
Werkelijke individuele consumptie (P.41)	10,5	10,4	10,3	10,2	10,2	10,2	10,2	10,3	10,2	10,2	10,3	10,3	10,1	10,1	10,1
Besparingen (netto) (B.8n)	-1,1	-0,4	2,2	2,0	3,0	1,6	-0,3	-0,2	2,6	2,9	3,5	2,3	3,6	2,4	1,3

## 5.3 INKOMENSREKENINGEN VAN DE HUISHOUDENS PER GEWEST (NUTS - 1) (NETTO) - VLAAMS GEWEST - ABSOLUTE CIJFERS

(miljoenen euro's)

	1999	2000	2001	2002	2003	2004	2005	2006	2007	2008	2009	2010	2011	2012	2013
<b>Tertiaire inkomensverdelingsrekening (II.3)</b>															
Middelen															
Beschikbaar inkomen (netto) (B.6n)	85.965,8	90.857,9	95.501,2	96.276,1	97.406,0	99.530,3	103.142,4	108.504,3	113.919,6	120.089,5	121.887,0	122.265,8	124.442,2	127.505,0	127.538,3
Sociale overdrachten in natura (D.63)	18.933,4	19.841,5	20.966,9	22.252,4	23.797,6	24.986,5	26.124,6	27.218,6	28.387,4	30.836,0	32.753,7	34.183,1	35.757,1	37.211,0	38.127,8
Sociale overdrachten in natura - niet-marktproducten (D.631)	10.772,5	11.046,5	11.657,4	12.529,8	13.161,4	13.513,8	14.062,0	14.837,4	15.272,9	16.370,9	17.214,3	18.057,2	18.773,9	19.432,1	20.021,6
Sociale overdrachten in natura - aangekochte marktproducten (D.632)	8.160,9	8.795,0	9.309,5	9.722,6	10.636,2	11.472,7	12.062,5	12.381,2	13.114,5	14.465,2	15.539,4	16.126,0	16.983,3	17.778,9	18.106,2
Bestedingen															
Alternatief beschikbaar inkomen (netto) (B.7n)	104.899,2	110.699,4	116.468,1	118.528,5	121.203,6	124.516,8	129.267,0	135.722,9	142.307,0	150.925,5	154.640,7	156.449,0	160.199,4	164.716,0	165.666,0
<b>Rekening voor besteding van het beschikbaar inkomen (II.4.1)</b>															
Middelen															
Beschikbaar inkomen (netto) (B.6n)	85.965,8	90.857,9	95.501,2	96.276,1	97.406,0	99.530,3	103.142,4	108.504,3	113.919,6	120.089,5	121.887,0	122.265,8	124.442,2	127.505,0	127.538,3
Correctie voor mutaties in pensioenrechten (D.8)	901,9	873,4	884,1	894,4	1.003,6	1.101,8	1.143,3	1.207,7	1.451,8	1.750,4	1.746,6	2.223,9	1.912,5	1.869,7	2.039,7
Bestedingen															
Consumptieve bestedingen (P.3)	73.708,2	78.773,5	81.431,8	82.852,5	84.653,8	87.949,3	91.247,8	94.971,4	99.622,3	104.282,3	103.609,4	108.471,5	113.165,4	116.477,9	119.211,5
Individuele consumptieve bestedingen (P.31)	73.708,2	78.773,5	81.431,8	82.852,5	84.653,8	87.949,3	91.247,8	94.971,4	99.622,3	104.282,3	103.609,4	108.471,5	113.165,4	116.477,9	119.211,5
Besparingen (netto) (B.8n)	13.159,5	12.957,9	14.953,5	14.318,0	13.755,8	12.682,8	13.037,8	14.740,6	15.749,1	17.557,6	20.024,2	16.018,3	13.189,2	12.896,8	10.366,5
<b>Rekening voor besteding van het alternatief beschikbaar inkomen (II.4.2)</b>															
Middelen															
Alternatief beschikbaar inkomen (netto) (B.7n)	104.899,2	110.699,4	116.468,1	118.528,5	121.203,6	124.516,8	129.267,0	135.722,9	142.307,0	150.925,5	154.640,7	156.449,0	160.199,4	164.716,0	165.666,0
Correctie voor mutaties in pensioenrechten (D.8)	901,9	873,4	884,1	894,4	1.003,6	1.101,8	1.143,3	1.207,7	1.451,8	1.750,4	1.746,6	2.223,9	1.912,5	1.869,7	2.039,7
Bestedingen															
Werkelijke consumptie (P.4)	92.641,6	98.614,9	102.398,7	105.104,9	108.451,4	112.935,8	117.372,4	122.190,0	128.009,7	135.118,3	136.363,1	142.654,6	148.922,6	153.688,9	157.339,2
Werkelijke individuele consumptie (P.41)	92.641,6	98.614,9	102.398,7	105.104,9	108.451,4	112.935,8	117.372,4	122.190,0	128.009,7	135.118,3	136.363,1	142.654,6	148.922,6	153.688,9	157.339,2
Besparingen (netto) (B.8n)	13.159,5	12.957,9	14.953,5	14.318,0	13.755,8	12.682,8	13.037,8	14.740,6	15.749,1	17.557,6	20.024,2	16.018,3	13.189,2	12.896,8	10.366,5
<b>Netto spaarquote (in %)</b>	<b>15,1</b>	<b>14,1</b>	<b>15,5</b>	<b>14,7</b>	<b>14,0</b>	<b>12,6</b>	<b>12,5</b>	<b>13,4</b>	<b>13,7</b>	<b>14,4</b>	<b>16,2</b>	<b>12,9</b>	<b>10,4</b>	<b>10,0</b>	<b>8,0</b>

## 5.4 INKOMENSREKENINGEN VAN DE HUISHOUDENS PER GEWEST (NUTS - 1) (NETTO) - VLAAMS GEWEST - AANDEEL PER GEOGRAFISCHE EENHEID

(procenten)

	1999	2000	2001	2002	2003	2004	2005	2006	2007	2008	2009	2010	2011	2012	2013
<b>Tertiaire inkomensverdelingsrekening (II.3)</b>															
Middelen															
Beschikbaar inkomen (netto) (B.6n)	60,6	60,9	61,0	61,1	60,9	61,1	61,2	61,2	61,2	61,3	61,3	61,3	61,2	61,3	61,2
Sociale overdrachten in natura (D.63)	57,2	57,3	56,9	57,3	57,6	57,4	57,3	57,4	57,5	57,8	57,3	57,5	57,1	57,0	57,1
Sociale overdrachten in natura - niet-marktproducten (D.631)	57,7	57,4	57,4	57,6	57,8	57,7	57,3	57,2	57,2	57,8	56,6	56,9	56,6	56,3	56,3
Sociale overdrachten in natura - aangekochte marktproducten (D.632)	56,6	57,1	56,4	56,9	57,4	57,1	57,3	57,5	57,9	57,9	58,2	58,1	57,8	57,9	58,1
Bestedingen															
Alternatief beschikbaar inkomen (netto) (B.7n)	60,0	60,2	60,2	60,3	60,3	60,3	60,3	60,4	60,4	60,5	60,4	60,4	60,2	60,3	60,2
<b>Rekening voor besteding van het beschikbaar inkomen (II.4.1)</b>															
Middelen															
Beschikbaar inkomen (netto) (B.6n)	60,6	60,9	61,0	61,1	60,9	61,1	61,2	61,2	61,2	61,3	61,3	61,3	61,2	61,3	61,2
Correctie voor mutaties in pensioenrechten (D.8)	62,3	62,8	63,2	63,9	63,3	64,7	64,7	64,9	65,1	65,1	65,5	65,7	65,9	66,0	66,3
Bestedingen															
Consumptieve bestedingen (P.3)	58,5	58,9	59,0	59,1	59,2	59,1	59,0	58,8	58,8	58,7	58,5	58,6	59,2	59,4	59,7
Individuele consumptieve bestedingen (P.31)	58,5	58,9	59,0	59,1	59,2	59,1	59,0	58,8	58,8	58,7	58,5	58,6	59,2	59,4	59,7
Besparingen (netto) (B.8n)	76,4	77,1	74,8	76,0	75,2	79,9	82,4	83,9	83,7	84,2	82,1	88,9	87,2	86,2	87,7
<b>Rekening voor besteding van het alternatief beschikbaar inkomen (II.4.2)</b>															
Middelen															
Alternatief beschikbaar inkomen (netto) (B.7n)	60,0	60,2	60,2	60,3	60,3	60,3	60,3	60,4	60,4	60,5	60,4	60,4	60,2	60,3	60,2
Correctie voor mutaties in pensioenrechten (D.8)	62,3	62,8	63,2	63,9	63,3	64,7	64,7	64,9	65,1	65,1	65,5	65,7	65,9	66,0	66,3
Bestedingen															
Werkelijke consumptie (P.4)	58,2	58,6	58,6	58,7	58,8	58,7	58,6	58,4	58,5	58,5	58,2	58,4	58,7	58,8	59,1
Werkelijke individuele consumptie (P.41)	58,2	58,6	58,6	58,7	58,8	58,7	58,6	58,4	58,5	58,5	58,2	58,4	58,7	58,8	59,1
Besparingen (netto) (B.8n)	76,4	77,1	74,8	76,0	75,2	79,9	82,4	83,9	83,7	84,2	82,1	88,9	87,2	86,2	87,7

## 5.5 INKOMENSREKENINGEN VAN DE HUISHOUDENS PER GEWEST (NUTS - 1) (NETTO) - WAALS GEWEST - ABSOLUTE CIJFERS

(miljoenen euro's)

	1999	2000	2001	2002	2003	2004	2005	2006	2007	2008	2009	2010	2011	2012	2013
<b>Tertiaire inkomensverdelingsrekening (II.3)</b>															
Middelen															
Beschikbaar inkomen (netto) (B.6n)	42.426,2	44.225,0	46.167,0	46.475,0	47.175,8	48.030,5	49.755,9	52.207,3	54.444,4	57.166,2	57.827,8	58.104,7	59.512,9	60.856,4	61.037,0
Sociale overdrachten in natura (D.63)	10.963,0	11.453,9	12.291,1	12.799,9	13.449,9	14.198,3	14.922,7	15.469,3	16.079,6	17.110,6	18.559,9	19.186,2	20.275,1	21.129,0	21.620,0
Sociale overdrachten in natura - niet-marktproducten (D.631)	6.162,4	6.380,9	6.738,8	7.118,4	7.374,5	7.527,5	7.947,9	8.362,7	8.612,5	8.968,8	9.925,7	10.268,2	10.771,2	11.229,0	11.569,3
Sociale overdrachten in natura - aangekochte marktproducten (D.632)	4.800,6	5.073,0	5.552,3	5.681,5	6.075,4	6.670,8	6.974,8	7.106,6	7.467,1	8.141,8	8.634,2	8.917,9	9.503,8	9.900,0	10.050,7
Bestedingen															
Alternatief beschikbaar inkomen (netto) (B.7n)	53.389,2	55.678,9	58.458,1	59.274,9	60.625,7	62.228,9	64.678,6	67.676,6	70.524,0	74.276,7	76.387,7	77.290,8	79.788,0	81.985,4	82.657,1
<b>Rekening voor besteding van het beschikbaar inkomen (II.4.1)</b>															
Middelen															
Beschikbaar inkomen (netto) (B.6n)	42.426,2	44.225,0	46.167,0	46.475,0	47.175,8	48.030,5	49.755,9	52.207,3	54.444,4	57.166,2	57.827,8	58.104,7	59.512,9	60.856,4	61.037,0
Correctie voor mutaties in pensioenrechten (D.8)	382,1	362,8	356,2	349,8	405,4	422,8	439,4	458,8	545,8	655,2	647,0	820,9	700,9	682,6	739,7
Bestedingen															
Consumptieve bestedingen (P.3)	38.579,2	40.679,3	41.936,8	42.682,0	43.588,4	45.522,3	47.370,3	49.819,6	52.409,2	55.142,4	54.986,7	57.341,4	58.841,7	59.840,5	60.490,2
Individuele consumptieve bestedingen (P.31)	38.579,2	40.679,3	41.936,8	42.682,0	43.588,4	45.522,3	47.370,3	49.819,6	52.409,2	55.142,4	54.986,7	57.341,4	58.841,7	59.840,5	60.490,2
Besparingen (netto) (B.8n)	4.229,1	3.908,4	4.586,4	4.142,8	3.992,8	2.931,1	2.825,0	2.846,5	2.581,0	2.678,9	3.488,2	1.584,2	1.372,1	1.698,5	1.286,5
<b>Rekening voor besteding van het alternatief beschikbaar inkomen (II.4.2)</b>															
Middelen															
Alternatief beschikbaar inkomen (netto) (B.7n)	53.389,2	55.678,9	58.458,1	59.274,9	60.625,7	62.228,9	64.678,6	67.676,6	70.524,0	74.276,7	76.387,7	77.290,8	79.788,0	81.985,4	82.657,1
Correctie voor mutaties in pensioenrechten (D.8)	382,1	362,8	356,2	349,8	405,4	422,8	439,4	458,8	545,8	655,2	647,0	820,9	700,9	682,6	739,7
Bestedingen															
Werkelijke consumptie (P.4)	49.542,2	52.133,3	54.227,9	55.481,9	57.038,3	59.720,6	62.293,0	65.288,9	68.488,8	72.253,0	73.546,6	76.527,5	79.116,8	80.969,5	82.110,2
Werkelijke individuele consumptie (P.41)	49.542,2	52.133,3	54.227,9	55.481,9	57.038,3	59.720,6	62.293,0	65.288,9	68.488,8	72.253,0	73.546,6	76.527,5	79.116,8	80.969,5	82.110,2
Besparingen (netto) (B.8n)	4.229,1	3.908,4	4.586,4	4.142,8	3.992,8	2.931,1	2.825,0	2.846,5	2.581,0	2.678,9	3.488,2	1.584,2	1.372,1	1.698,5	1.286,5
<b>Netto spaarquote (in %)</b>	<b>9,9</b>	<b>8,8</b>	<b>9,9</b>	<b>8,8</b>	<b>8,4</b>	<b>6,0</b>	<b>5,6</b>	<b>5,4</b>	<b>4,7</b>	<b>4,6</b>	<b>6,0</b>	<b>2,7</b>	<b>2,3</b>	<b>2,8</b>	<b>2,1</b>



5.6 INKOMENSREKENINGEN VAN DE HUISHOUDENS PER GEWEST (NUTS - 1) (NETTO) - WAALS GEWEST - AANDEEL PER GEOGRAFISCHE EENHEID

(procenten)

	1999	2000	2001	2002	2003	2004	2005	2006	2007	2008	2009	2010	2011	2012	2013
<b>Tertiaire inkomensverdelingsrekening (II.3)</b>															
Middelen															
Beschikbaar inkomen (netto) (B.6n)	29,9	29,6	29,5	29,5	29,5	29,5	29,5	29,4	29,3	29,2	29,1	29,1	29,2	29,2	29,3
Sociale overdrachten in natura (D.63)	33,1	33,1	33,4	33,0	32,6	32,6	32,7	32,6	32,6	32,1	32,5	32,2	32,4	32,4	32,4
Sociale overdrachten in natura - niet-marktproducten (D.631)	33,0	33,2	33,2	32,7	32,4	32,2	32,4	32,3	32,2	31,6	32,6	32,3	32,5	32,5	32,5
Sociale overdrachten in natura - aangekochte marktproducten (D.632)	33,3	33,0	33,6	33,2	32,8	33,2	33,1	33,0	32,9	32,6	32,3	32,1	32,3	32,2	32,2
Bestedingen															
Alternatief beschikbaar inkomen (netto) (B.7n)	30,5	30,3	30,2	30,2	30,1	30,1	30,2	30,1	30,0	29,8	29,9	29,8	30,0	30,0	30,0
<b>Rekening voor besteding van het beschikbaar inkomen (II.4.1)</b>															
Middelen															
Beschikbaar inkomen (netto) (B.6n)	29,9	29,6	29,5	29,5	29,5	29,5	29,5	29,4	29,3	29,2	29,1	29,1	29,2	29,2	29,3
Correctie voor mutaties in pensioenrechten (D.8)	26,4	26,1	25,5	25,0	25,6	24,8	24,9	24,7	24,5	24,4	24,2	24,2	24,1	24,1	24,0
Bestedingen															
Consumptieve bestedingen (P.3)	30,6	30,4	30,4	30,4	30,5	30,6	30,6	30,8	30,9	31,0	31,1	31,0	30,8	30,5	30,3
Individuele consumptieve bestedingen (P.31)	30,6	30,4	30,4	30,4	30,5	30,6	30,6	30,8	30,9	31,0	31,1	31,0	30,8	30,5	30,3
Besparingen (netto) (B.8n)	24,6	23,2	22,9	22,0	21,8	18,5	17,9	16,2	13,7	12,9	14,3	8,8	9,1	11,4	10,9
<b>Rekening voor besteding van het alternatief beschikbaar inkomen (II.4.2)</b>															
Middelen															
Alternatief beschikbaar inkomen (netto) (B.7n)	30,5	30,3	30,2	30,2	30,1	30,1	30,2	30,1	30,0	29,8	29,9	29,8	30,0	30,0	30,0
Correctie voor mutaties in pensioenrechten (D.8)	26,4	26,1	25,5	25,0	25,6	24,8	24,9	24,7	24,5	24,4	24,2	24,2	24,1	24,1	24,0
Bestedingen															
Werkelijke consumptie (P.4)	31,1	31,0	31,0	31,0	30,9	31,1	31,1	31,2	31,3	31,3	31,4	31,3	31,2	31,0	30,8
Werkelijke individuele consumptie (P.41)	31,1	31,0	31,0	31,0	30,9	31,1	31,1	31,2	31,3	31,3	31,4	31,3	31,2	31,0	30,8
Besparingen (netto) (B.8n)	24,6	23,2	22,9	22,0	21,8	18,5	17,9	16,2	13,7	12,9	14,3	8,8	9,1	11,4	10,9

## 5.7 INKOMENSREKENINGEN VAN DE HUISHOUDENS PER GEWEST (NUTS - 1) (NETTO) - EXTRAREGIONAAL GEBIED - ABSOLUTE CIJFERS

(miljoenen euro's)

	1999	2000	2001	2002	2003	2004	2005	2006	2007	2008	2009	2010	2011	2012	2013
<b>Tertiaire inkomensverdelingsrekening (II.3)</b>															
Middelen															
Beschikbaar inkomen (netto) (B.6n)	165,0	166,9	177,4	147,7	101,5	88,2	83,1	87,3	91,7	96,1	99,9	89,5	93,6	97,5	98,4
Sociale overdrachten in natura (D.63)	n.	n.	n.	n.	n.	n.	n.	n.	n.	n.	n.	n.	n.	n.	n.
Sociale overdrachten in natura - niet-marktproducten (D.631)	n.	n.	n.	n.	n.	n.	n.	n.	n.	n.	n.	n.	n.	n.	n.
Sociale overdrachten in natura - aangekochte marktproducten (D.632)	n.	n.	n.	n.	n.	n.	n.	n.	n.	n.	n.	n.	n.	n.	n.
Bestedingen															
Alternatief beschikbaar inkomen (netto) (B.7n)	165,0	166,9	177,4	147,7	101,5	88,2	83,1	87,3	91,7	96,1	99,9	89,5	93,6	97,5	98,4
<b>Rekening voor besteding van het beschikbaar inkomen (II.4.1)</b>															
Middelen															
Beschikbaar inkomen (netto) (B.6n)	165,0	166,9	177,4	147,7	101,5	88,2	83,1	87,3	91,7	96,1	99,9	89,5	93,6	97,5	98,4
Correctie voor mutaties in pensioenrechten (D.8)	n.	n.	n.	n.	n.	n.	n.	n.	n.	n.	n.	n.	n.	n.	n.
Bestedingen															
Consumptieve bestedingen (P.3)	146,6	149,6	156,3	131,4	90,9	80,5	76,1	79,5	83,5	87,2	89,0	83,0	88,0	91,8	94,3
Individuele consumptieve bestedingen (P.31)	146,6	149,6	156,3	131,4	90,9	80,5	76,1	79,5	83,5	87,2	89,0	83,0	88,0	91,8	94,3
Besparingen (netto) (B.8n)	18,3	17,2	21,1	16,4	10,6	7,7	6,9	7,7	8,2	8,9	10,9	6,6	5,6	5,7	4,1
<b>Rekening voor besteding van het alternatief beschikbaar inkomen (II.4.2)</b>															
Middelen															
Alternatief beschikbaar inkomen (netto) (B.7n)	165,0	166,9	177,4	147,7	101,5	88,2	83,1	87,3	91,7	96,1	99,9	89,5	93,6	97,5	98,4
Correctie voor mutaties in pensioenrechten (D.8)	n.	n.	n.	n.	n.	n.	n.	n.	n.	n.	n.	n.	n.	n.	n.
Bestedingen															
Werkelijke consumptie (P.4)	146,6	149,6	156,3	131,4	90,9	80,5	76,1	79,5	83,5	87,2	89,0	83,0	88,0	91,8	94,3
Werkelijke individuele consumptie (P.41)	146,6	149,6	156,3	131,4	90,9	80,5	76,1	79,5	83,5	87,2	89,0	83,0	88,0	91,8	94,3
Besparingen (netto) (B.8n)	18,3	17,2	21,1	16,4	10,6	7,7	6,9	7,7	8,2	8,9	10,9	6,6	5,6	5,7	4,1

5.8 INKOMENSREKENINGEN VAN DE HUISHOUDENS PER GEWEST (NUTS - 1) (NETTO) - EXTRAREGIONAAL GEBIED - AANDEEL PER GEOGRAFISCHE EENHEID

(procenten)

	1999	2000	2001	2002	2003	2004	2005	2006	2007	2008	2009	2010	2011	2012	2013
<b>Tertiaire inkomensverdelingsrekening (II.3)</b>															
Middelen															
Beschikbaar inkomen (netto) (B.6n)	0,1	0,1	0,1	0,1	0,1	0,1	0,0	0,0	0,0	0,0	0,1	0,0	0,0	0,0	0,0
Sociale overdrachten in natura (D.63)	n.	n.	n.	n.	n.	n.	n.	n.	n.	n.	n.	n.	n.	n.	n.
Sociale overdrachten in natura - niet-marktproducten (D.631)	n.	n.	n.	n.	n.	n.	n.	n.	n.	n.	n.	n.	n.	n.	n.
Sociale overdrachten in natura - aangekochte marktproducten (D.632)	n.	n.	n.	n.	n.	n.	n.	n.	n.	n.	n.	n.	n.	n.	n.
Bestedingen															
Alternatief beschikbaar inkomen (netto) (B.7n)	0,1	0,1	0,1	0,1	0,1	0,0	0,0	0,0	0,0	0,0	0,0	0,0	0,0	0,0	0,0
<b>Rekening voor besteding van het beschikbaar inkomen (II.4.1)</b>															
Middelen															
Beschikbaar inkomen (netto) (B.6n)	0,1	0,1	0,1	0,1	0,1	0,1	0,0	0,0	0,0	0,0	0,1	0,0	0,0	0,0	0,0
Correctie voor mutaties in pensioenrechten (D.8)	n.	n.	n.	n.	n.	n.	n.	n.	n.	n.	n.	n.	n.	n.	n.
Bestedingen															
Consumptieve bestedingen (P.3)	0,1	0,1	0,1	0,1	0,1	0,1	0,0	0,0	0,0	0,0	0,1	0,0	0,0	0,0	0,0
Individuele consumptieve bestedingen (P.31)	0,1	0,1	0,1	0,1	0,1	0,1	0,0	0,0	0,0	0,0	0,1	0,0	0,0	0,0	0,0
Besparingen (netto) (B.8n)	0,1	0,1	0,1	0,1	0,1	0,0	0,0	0,0	0,0	0,0	0,0	0,0	0,0	0,0	0,0
<b>Rekening voor besteding van het alternatief beschikbaar inkomen (II.4.2)</b>															
Middelen															
Alternatief beschikbaar inkomen (netto) (B.7n)	0,1	0,1	0,1	0,1	0,1	0,0	0,0	0,0	0,0	0,0	0,0	0,0	0,0	0,0	0,0
Correctie voor mutaties in pensioenrechten (D.8)	n.	n.	n.	n.	n.	n.	n.	n.	n.	n.	n.	n.	n.	n.	n.
Bestedingen															
Werkelijke consumptie (P.4)	0,1	0,1	0,1	0,1	0,0	0,0	0,0	0,0	0,0	0,0	0,0	0,0	0,0	0,0	0,0
Werkelijke individuele consumptie (P.41)	0,1	0,1	0,1	0,1	0,0	0,0	0,0	0,0	0,0	0,0	0,0	0,0	0,0	0,0	0,0
Besparingen (netto) (B.8n)	0,1	0,1	0,1	0,1	0,1	0,0	0,0	0,0	0,0	0,0	0,0	0,0	0,0	0,0	0,0

## 5.9 INKOMENSREKENINGEN VAN DE HUISHOUDENS PER GEWEST (NUTS - 1) (NETTO) - HET RIJK - ABSOLUTE CIJFERS

(miljoenen euro's)

	1999	2000	2001	2002	2003	2004	2005	2006	2007	2008	2009	2010	2011	2012	2013
<b>Tertiaire inkomensverdelingsrekening (II.3)</b>															
Middelen															
Beschikbaar inkomen (netto) (B.6n)	141.785,3	149.222,4	156.530,8	157.672,7	159.828,3	162.962,1	168.668,3	177.355,1	186.060,7	195.953,3	198.694,9	199.588,4	203.474,2	208.146,6	208.422,2
Sociale overdrachten in natura (D.63)	33.095,5	34.624,2	36.831,0	38.845,3	41.320,7	43.493,5	45.589,2	47.439,3	49.383,0	53.330,1	57.126,2	59.497,7	62.586,3	65.235,3	66.748,5
Sociale overdrachten in natura - niet-marktproducten (D.631)	18.674,8	19.234,4	20.326,2	21.748,7	22.785,4	23.411,4	24.541,5	25.925,3	26.717,7	28.342,1	30.408,7	31.757,1	33.192,1	34.513,2	35.582,4
Sociale overdrachten in natura - aangekochte marktproducten (D.632)	14.420,7	15.389,8	16.504,8	17.096,6	18.535,3	20.082,1	21.047,7	21.514,0	22.665,3	24.988,0	26.717,5	27.740,6	29.394,2	30.722,1	31.166,1
Bestedingen															
Alternatief beschikbaar inkomen (netto) (B.7n)	174.880,8	183.846,6	193.361,8	196.518,0	201.149,0	206.455,6	214.257,5	224.794,4	235.443,7	249.283,4	255.821,1	259.086,1	266.060,5	273.381,9	275.170,7
<b>Rekening voor besteding van het beschikbaar inkomen (II.4.1)</b>															
Middelen															
Beschikbaar inkomen (netto) (B.6n)	141.785,3	149.222,4	156.530,8	157.672,7	159.828,3	162.962,1	168.668,3	177.355,1	186.060,7	195.953,3	198.694,9	199.588,4	203.474,2	208.146,6	208.422,2
Correctie voor mutaties in pensioenrechten (D.8)	1.447,2	1.391,5	1.398,2	1.400,3	1.586,1	1.703,9	1.768,1	1.859,8	2.231,8	2.688,2	2.668,3	3.387,0	2.903,9	2.831,8	3.075,8
Bestedingen															
Consumptieve bestedingen (P.3)	126.015,8	133.801,6	137.926,7	140.221,3	143.113,0	148.785,4	154.616,3	161.648,3	169.473,7	177.798,6	176.978,8	184.948,4	191.259,7	196.017,9	199.682,4
Individuele consumptieve bestedingen (P.31)	126.015,8	133.801,6	137.926,7	140.221,3	143.113,0	148.785,4	154.616,3	161.648,3	169.473,7	177.798,6	176.978,8	184.948,4	191.259,7	196.017,9	199.682,4
Besparingen (netto) (B.8n)	17.216,7	16.812,3	20.002,3	18.851,7	18.301,4	15.880,6	15.820,1	17.566,6	18.818,8	20.842,9	24.384,4	18.027,0	15.118,4	14.960,5	11.815,6
<b>Rekening voor besteding van het alternatief beschikbaar inkomen (II.4.2)</b>															
Middelen															
Alternatief beschikbaar inkomen (netto) (B.7n)	174.880,8	183.846,6	193.361,8	196.518,0	201.149,0	206.455,6	214.257,5	224.794,4	235.443,7	249.283,4	255.821,1	259.086,1	266.060,5	273.381,9	275.170,7
Correctie voor mutaties in pensioenrechten (D.8)	1.447,2	1.391,5	1.398,2	1.400,3	1.586,1	1.703,9	1.768,1	1.859,8	2.231,8	2.688,2	2.668,3	3.387,0	2.903,9	2.831,8	3.075,8
Bestedingen															
Werkelijke consumptie (P.4)	159.111,3	168.425,8	174.757,7	179.066,6	184.433,7	192.278,9	200.205,5	209.087,6	218.856,7	231.128,7	234.105,0	244.446,1	253.846,0	261.253,2	266.430,9
Werkelijke individuele consumptie (P.41)	159.111,3	168.425,8	174.757,7	179.066,6	184.433,7	192.278,9	200.205,5	209.087,6	218.856,7	231.128,7	234.105,0	244.446,1	253.846,0	261.253,2	266.430,9
Besparingen (netto) (B.8n)	17.216,7	16.812,3	20.002,3	18.851,7	18.301,4	15.880,6	15.820,1	17.566,6	18.818,8	20.842,9	24.384,4	18.027,0	15.118,4	14.960,5	11.815,6
<b>Netto spaarquote (in %)</b>	<b>12,0</b>	<b>11,2</b>	<b>12,7</b>	<b>11,9</b>	<b>11,3</b>	<b>9,6</b>	<b>9,3</b>	<b>9,8</b>	<b>10,0</b>	<b>10,5</b>	<b>12,1</b>	<b>8,9</b>	<b>7,3</b>	<b>7,1</b>	<b>5,6</b>

6. Inkomensrekeningen van de huishoudens per gewest  
(NUTS-1) (bruto)

6.1 INKOMENSREKENINGEN VAN DE HUISHOUDENS PER GEWEST (NUTS - 1) (BRUTO) - BRUSSELS HOOFDSTEDELIJK GEWEST - ABSOLUTE CIJFERS

(miljoenen euro's)

	1999	2000	2001	2002	2003	2004	2005	2006	2007	2008	2009	2010	2011	2012	2013
<b>Tertiaire inkomensverdelingsrekening (II.3)</b>															
Middelen															
Beschikbaar inkomen (bruto) (B.6g)	14.132,5	14.898,2	15.637,4	15.732,1	16.168,1	16.423,6	16.966,0	17.978,2	19.120,7	20.233,9	20.542,3	20.868,7	21.225,8	21.575,8	21.680,1
Sociale overdrachten in natura (D.63)	3.199,1	3.328,8	3.573,0	3.793,0	4.073,2	4.308,7	4.541,9	4.751,4	4.916,0	5.383,5	5.812,6	6.128,4	6.554,1	6.895,3	7.000,7
Sociale overdrachten in natura - niet-marktproducten (D.631)	1.739,9	1.807,0	1.930,0	2.100,5	2.249,5	2.370,1	2.531,6	2.725,2	2.832,3	3.002,4	3.268,7	3.431,7	3.647,0	3.852,1	3.991,5
Sociale overdrachten in natura - aangekochte marktproducten (D.632)	1.459,2	1.521,8	1.643,0	1.692,5	1.823,7	1.938,6	2.010,3	2.026,2	2.083,7	2.381,1	2.543,9	2.696,7	2.907,1	3.043,2	3.009,2
Bestedingen															
Alternatief beschikbaar inkomen (bruto) (B.7g)	17.331,6	18.227,0	19.210,4	19.525,2	20.241,3	20.732,3	21.507,9	22.729,6	24.036,7	25.617,4	26.354,9	26.997,1	27.779,9	28.471,1	28.680,8
<b>Rekening voor besteding van het beschikbaar inkomen (II.4.1)</b>															
Middelen															
Beschikbaar inkomen (bruto) (B.6g)	14.132,5	14.898,2	15.637,4	15.732,1	16.168,1	16.423,6	16.966,0	17.978,2	19.120,7	20.233,9	20.542,3	20.868,7	21.225,8	21.575,8	21.680,1
Correctie voor mutaties in pensioenrechten (D.8)	163,2	155,3	157,9	156,0	177,1	179,3	185,4	193,3	234,2	282,7	274,6	342,2	290,5	279,5	296,4
Bestedingen															
Consumptieve bestedingen (P.3)	13.581,8	14.199,2	14.401,8	14.555,4	14.779,9	15.233,3	15.922,0	16.777,8	17.358,8	18.286,7	18.293,8	19.052,6	19.164,6	19.607,7	19.886,4
Individuele consumptieve bestedingen (P.31)	13.581,8	14.199,2	14.401,8	14.555,4	14.779,9	15.233,3	15.922,0	16.777,8	17.358,8	18.286,7	18.293,8	19.052,6	19.164,6	19.607,7	19.886,4
Besparingen (bruto) (B.8g)	714,0	854,3	1.393,5	1.332,8	1.565,3	1.369,6	1.229,4	1.393,8	1.996,1	2.229,9	2.523,1	2.158,4	2.351,8	2.247,6	2.090,1
<b>Rekening voor besteding van het alternatief beschikbaar inkomen (II.4.2)</b>															
Middelen															
Alternatief beschikbaar inkomen (bruto) (B.7g)	17.331,6	18.227,0	19.210,4	19.525,2	20.241,3	20.732,3	21.507,9	22.729,6	24.036,7	25.617,4	26.354,9	26.997,1	27.779,9	28.471,1	28.680,8
Correctie voor mutaties in pensioenrechten (D.8)	163,2	155,3	157,9	156,0	177,1	179,3	185,4	193,3	234,2	282,7	274,6	342,2	290,5	279,5	296,4
Bestedingen															
Werkelijke consumptie (P.4)	16.780,9	17.528,0	17.974,8	18.348,4	18.853,1	19.541,9	20.463,9	21.529,2	22.274,8	23.670,2	24.106,4	25.181,0	25.718,6	26.503,0	26.887,1
Werkelijke individuele consumptie (P.41)	16.780,9	17.528,0	17.974,8	18.348,4	18.853,1	19.541,9	20.463,9	21.529,2	22.274,8	23.670,2	24.106,4	25.181,0	25.718,6	26.503,0	26.887,1
Besparingen (bruto) (B.8g)	714,0	854,3	1.393,5	1.332,8	1.565,3	1.369,6	1.229,4	1.393,8	1.996,1	2.229,9	2.523,1	2.158,4	2.351,8	2.247,6	2.090,1
<b>Bruto spaarquote (in %)</b>	<b>5,0</b>	<b>5,7</b>	<b>8,8</b>	<b>8,4</b>	<b>9,6</b>	<b>8,2</b>	<b>7,2</b>	<b>7,7</b>	<b>10,3</b>	<b>10,9</b>	<b>12,1</b>	<b>10,2</b>	<b>10,9</b>	<b>10,3</b>	<b>9,5</b>

Bron: INR

6.2 INKOMENSREKENINGEN VAN DE HUISHOUDENS PER GEWEST (NUTS - 1) (BRUTO) - BRUSSELS HOOFDSTEDELIJK GEWEST - AANDEEL PER GEOGRAFISCHE EENHEID

(procenten)

	1999	2000	2001	2002	2003	2004	2005	2006	2007	2008	2009	2010	2011	2012	2013
<b>Tertiaire inkomensverdelingsrekening (II.3)</b>															
Middelen															
Beschikbaar inkomen (bruto) (B.6g)	9,4	9,4	9,4	9,4	9,5	9,4	9,4	9,4	9,6	9,6	9,6	9,7	9,6	9,6	9,6
Sociale overdrachten in natura (D.63)	9,7	9,6	9,7	9,8	9,9	9,9	10,0	10,0	10,0	10,1	10,2	10,3	10,5	10,6	10,5
Sociale overdrachten in natura - niet-marktproducten (D.631)	9,3	9,4	9,5	9,7	9,9	10,1	10,3	10,5	10,6	10,6	10,7	10,8	11,0	11,2	11,2
Sociale overdrachten in natura - aangekochte marktproducten (D.632)	10,1	9,9	10,0	9,9	9,8	9,7	9,6	9,4	9,2	9,5	9,5	9,7	9,9	9,9	9,7
Bestedingen															
Alternatief beschikbaar inkomen (bruto) (B.7g)	9,4	9,4	9,5	9,4	9,6	9,5	9,5	9,6	9,6	9,7	9,7	9,8	9,8	9,8	9,8
<b>Rekening voor besteding van het beschikbaar inkomen (II.4.1)</b>															
Middelen															
Beschikbaar inkomen (bruto) (B.6g)	9,4	9,4	9,4	9,4	9,5	9,4	9,4	9,4	9,6	9,6	9,6	9,7	9,6	9,6	9,6
Correctie voor mutaties in pensioenrechten (D.8)	11,3	11,2	11,3	11,1	11,2	10,5	10,5	10,4	10,5	10,5	10,3	10,1	10,0	9,9	9,6
Bestedingen															
Consumptieve bestedingen (P.3)	10,8	10,6	10,4	10,4	10,3	10,2	10,3	10,4	10,2	10,3	10,3	10,3	10,0	10,0	10,0
Individuele consumptieve bestedingen (P.31)	10,8	10,6	10,4	10,4	10,3	10,2	10,3	10,4	10,2	10,3	10,3	10,3	10,0	10,0	10,0
Besparingen (bruto) (B.8g)	2,7	3,3	4,7	4,6	5,4	5,0	4,4	4,6	6,1	6,2	6,3	6,3	7,4	7,0	7,1
<b>Rekening voor besteding van het alternatief beschikbaar inkomen (II.4.2)</b>															
Middelen															
Alternatief beschikbaar inkomen (bruto) (B.7g)	9,4	9,4	9,5	9,4	9,6	9,5	9,5	9,6	9,6	9,7	9,7	9,8	9,8	9,8	9,8
Correctie voor mutaties in pensioenrechten (D.8)	11,3	11,2	11,3	11,1	11,2	10,5	10,5	10,4	10,5	10,5	10,3	10,1	10,0	9,9	9,6
Bestedingen															
Werkelijke consumptie (P.4)	10,5	10,4	10,3	10,2	10,2	10,2	10,2	10,3	10,2	10,2	10,3	10,3	10,1	10,1	10,1
Werkelijke individuele consumptie (P.41)	10,5	10,4	10,3	10,2	10,2	10,2	10,2	10,3	10,2	10,2	10,3	10,3	10,1	10,1	10,1
Besparingen (bruto) (B.8g)	2,7	3,3	4,7	4,6	5,4	5,0	4,4	4,6	6,1	6,2	6,3	6,3	7,4	7,0	7,1

6.3 INKOMENSREKENINGEN VAN DE HUISHOUDENS PER GEWEST (NUTS - 1) (BRUTO) - VLAAMS GEWEST - ABSOLUTE CIJFERS

(miljoenen euro's)

	1999	2000	2001	2002	2003	2004	2005	2006	2007	2008	2009	2010	2011	2012	2013
<b>Tertiaire inkomensverdelingsrekening (II.3)</b>															
Middelen															
Beschikbaar inkomen (bruto) (B.6g)	91.476,4	96.799,0	101.812,7	102.888,9	104.344,0	106.904,1	110.912,7	116.743,1	122.650,3	129.584,6	131.687,0	132.400,7	134.930,7	138.478,7	138.716,2
Sociale overdrachten in natura (D.63)	18.933,4	19.841,5	20.966,9	22.252,4	23.797,6	24.986,5	26.124,6	27.218,6	28.387,4	30.836,0	32.753,7	34.183,1	35.757,1	37.211,0	38.127,8
Sociale overdrachten in natura - niet-marktproducten (D.631)	10.772,5	11.046,5	11.657,4	12.529,8	13.161,4	13.513,8	14.062,0	14.837,4	15.272,9	16.370,9	17.214,3	18.057,2	18.773,9	19.432,1	20.021,6
Sociale overdrachten in natura - aangekochte marktproducten (D.632)	8.160,9	8.795,0	9.309,5	9.722,6	10.636,2	11.472,7	12.062,5	12.381,2	13.114,5	14.465,2	15.539,4	16.126,0	16.983,3	17.778,9	18.106,2
Bestedingen															
Alternatief beschikbaar inkomen (bruto) (B.7g)	110.409,7	116.640,5	122.779,6	125.141,3	128.141,6	131.890,6	137.037,3	143.961,8	151.037,6	160.420,6	164.440,7	166.583,9	170.687,8	175.689,7	176.843,9
<b>Rekening voor besteding van het beschikbaar inkomen (II.4.1)</b>															
Middelen															
Beschikbaar inkomen (bruto) (B.6g)	91.476,4	96.799,0	101.812,7	102.888,9	104.344,0	106.904,1	110.912,7	116.743,1	122.650,3	129.584,6	131.687,0	132.400,7	134.930,7	138.478,7	138.716,2
Correctie voor mutaties in pensioenrechten (D.8)	901,9	873,4	884,1	894,4	1.003,6	1.101,8	1.143,3	1.207,7	1.451,8	1.750,4	1.746,6	2.223,9	1.912,5	1.869,7	2.039,7
Bestedingen															
Consumptieve bestedingen (P.3)	73.708,2	78.773,5	81.431,8	82.852,5	84.653,8	87.949,3	91.247,8	94.971,4	99.622,3	104.282,3	103.609,4	108.471,5	113.165,4	116.477,9	119.211,5
Individuele consumptieve bestedingen (P.31)	73.708,2	78.773,5	81.431,8	82.852,5	84.653,8	87.949,3	91.247,8	94.971,4	99.622,3	104.282,3	103.609,4	108.471,5	113.165,4	116.477,9	119.211,5
Besparingen (bruto) (B.8g)	18.670,1	18.899,0	21.265,0	20.930,8	20.693,9	20.056,6	20.808,2	22.979,5	24.479,8	27.052,7	29.824,2	26.153,2	23.677,7	23.870,5	21.544,4
<b>Rekening voor besteding van het alternatief beschikbaar inkomen (II.4.2)</b>															
Middelen															
Alternatief beschikbaar inkomen (bruto) (B.7g)	110.409,7	116.640,5	122.779,6	125.141,3	128.141,6	131.890,6	137.037,3	143.961,8	151.037,6	160.420,6	164.440,7	166.583,9	170.687,8	175.689,7	176.843,9
Correctie voor mutaties in pensioenrechten (D.8)	901,9	873,4	884,1	894,4	1.003,6	1.101,8	1.143,3	1.207,7	1.451,8	1.750,4	1.746,6	2.223,9	1.912,5	1.869,7	2.039,7
Bestedingen															
Werkelijke consumptie (P.4)	92.641,6	98.614,9	102.398,7	105.104,9	108.451,4	112.935,8	117.372,4	122.190,0	128.009,7	135.118,3	136.363,1	142.654,6	148.922,6	153.688,9	157.339,2
Werkelijke individuele consumptie (P.41)	92.641,6	98.614,9	102.398,7	105.104,9	108.451,4	112.935,8	117.372,4	122.190,0	128.009,7	135.118,3	136.363,1	142.654,6	148.922,6	153.688,9	157.339,2
Besparingen (bruto) (B.8g)	18.670,1	18.899,0	21.265,0	20.930,8	20.693,9	20.056,6	20.808,2	22.979,5	24.479,8	27.052,7	29.824,2	26.153,2	23.677,7	23.870,5	21.544,4
<b>Bruto spaarquote (in %)</b>	<b>20,2</b>	<b>19,3</b>	<b>20,7</b>	<b>20,2</b>	<b>19,6</b>	<b>18,6</b>	<b>18,6</b>	<b>19,5</b>	<b>19,7</b>	<b>20,6</b>	<b>22,4</b>	<b>19,4</b>	<b>17,3</b>	<b>17,0</b>	<b>15,3</b>



6.4 INKOMENSREKENINGEN VAN DE HUISHOUDENS PER GEWEST (NUTS - 1) (BRUTO) - VLAAMS GEWEST - AANDEEL PER GEOGRAFISCHE EENHEID

(procenten)

	1999	2000	2001	2002	2003	2004	2005	2006	2007	2008	2009	2010	2011	2012	2013
<b>Tertiaire inkomensverdelingsrekening (II.3)</b>															
Middelen															
Beschikbaar inkomen (bruto) (B.6g)	60,7	61,0	61,2	61,3	61,2	61,3	61,3	61,3	61,4	61,4	61,5	61,4	61,3	61,4	61,4
Sociale overdrachten in natura (D.63)	57,2	57,3	56,9	57,3	57,6	57,4	57,3	57,4	57,5	57,8	57,3	57,5	57,1	57,0	57,1
Sociale overdrachten in natura - niet-marktproducten (D.631)	57,7	57,4	57,4	57,6	57,8	57,7	57,3	57,2	57,2	57,8	56,6	56,9	56,6	56,3	56,3
Sociale overdrachten in natura - aangekochte marktproducten (D.632)	56,6	57,1	56,4	56,9	57,4	57,1	57,3	57,5	57,9	57,9	58,2	58,1	57,8	57,9	58,1
Bestedingen															
Alternatief beschikbaar inkomen (bruto) (B.7g)	60,1	60,3	60,4	60,5	60,5	60,5	60,5	60,5	60,6	60,7	60,6	60,6	60,4	60,5	60,4
<b>Rekening voor besteding van het beschikbaar inkomen (II.4.1)</b>															
Middelen															
Beschikbaar inkomen (bruto) (B.6g)	60,7	61,0	61,2	61,3	61,2	61,3	61,3	61,3	61,4	61,4	61,5	61,4	61,3	61,4	61,4
Correctie voor mutaties in pensioenrechten (D.8)	62,3	62,8	63,2	63,9	63,3	64,7	64,7	64,9	65,1	65,1	65,5	65,7	65,9	66,0	66,3
Bestedingen															
Consumptieve bestedingen (P.3)	58,5	58,9	59,0	59,1	59,2	59,1	59,0	58,8	58,8	58,7	58,5	58,6	59,2	59,4	59,7
Individuele consumptieve bestedingen (P.31)	58,5	58,9	59,0	59,1	59,2	59,1	59,0	58,8	58,8	58,7	58,5	58,6	59,2	59,4	59,7
Besparingen (bruto) (B.8g)	71,4	72,0	71,1	71,9	71,1	73,2	74,2	75,1	74,9	75,3	74,8	76,9	74,9	74,2	73,4
<b>Rekening voor besteding van het alternatief beschikbaar inkomen (II.4.2)</b>															
Middelen															
Alternatief beschikbaar inkomen (bruto) (B.7g)	60,1	60,3	60,4	60,5	60,5	60,5	60,5	60,5	60,6	60,7	60,6	60,6	60,4	60,5	60,4
Correctie voor mutaties in pensioenrechten (D.8)	62,3	62,8	63,2	63,9	63,3	64,7	64,7	64,9	65,1	65,1	65,5	65,7	65,9	66,0	66,3
Bestedingen															
Werkelijke consumptie (P.4)	58,2	58,6	58,6	58,7	58,8	58,7	58,6	58,4	58,5	58,5	58,2	58,4	58,7	58,8	59,1
Werkelijke individuele consumptie (P.41)	58,2	58,6	58,6	58,7	58,8	58,7	58,6	58,4	58,5	58,5	58,2	58,4	58,7	58,8	59,1
Besparingen (bruto) (B.8g)	71,4	72,0	71,1	71,9	71,1	73,2	74,2	75,1	74,9	75,3	74,8	76,9	74,9	74,2	73,4

## 6.5 INKOMENSREKENINGEN VAN DE HUISHOUDENS PER GEWEST (NUTS - 1) (BRUTO) - WAALS GEWEST - ABSOLUTE CIJFERS

(miljoenen euro's)

	1999	2000	2001	2002	2003	2004	2005	2006	2007	2008	2009	2010	2011	2012	2013
<b>Tertiaire inkomensverdelingsrekening (II.3)</b>															
Middelen															
Beschikbaar inkomen (bruto) (B.6g)	44.942,2	46.805,9	48.815,4	49.168,2	50.013,9	51.070,6	52.921,3	55.594,7	58.047,1	61.099,8	61.828,0	62.193,5	63.718,4	65.216,6	65.474,2
Sociale overdrachten in natura (D.63)	10.963,0	11.453,9	12.291,1	12.799,9	13.449,9	14.198,3	14.922,7	15.469,3	16.079,6	17.110,6	18.559,9	19.186,2	20.275,1	21.129,0	21.620,0
Sociale overdrachten in natura - niet-marktproducten (D.631)	6.162,4	6.380,9	6.738,8	7.118,4	7.374,5	7.527,5	7.947,9	8.362,7	8.612,5	8.968,8	9.925,7	10.268,2	10.771,2	11.229,0	11.569,3
Sociale overdrachten in natura - aangekochte marktproducten (D.632)	4.800,6	5.073,0	5.552,3	5.681,5	6.075,4	6.670,8	6.974,8	7.106,6	7.467,1	8.141,8	8.634,2	8.917,9	9.503,8	9.900,0	10.050,7
Bestedingen															
Alternatief beschikbaar inkomen (bruto) (B.7g)	55.905,2	58.259,8	61.106,5	61.968,1	63.463,7	65.268,9	67.844,0	71.064,0	74.126,7	78.210,4	80.387,9	81.379,6	83.993,4	86.345,5	87.094,2
<b>Rekening voor besteding van het beschikbaar inkomen (II.4.1)</b>															
Middelen															
Beschikbaar inkomen (bruto) (B.6g)	44.942,2	46.805,9	48.815,4	49.168,2	50.013,9	51.070,6	52.921,3	55.594,7	58.047,1	61.099,8	61.828,0	62.193,5	63.718,4	65.216,6	65.474,2
Correctie voor mutaties in pensioenrechten (D.8)	382,1	362,8	356,2	349,8	405,4	422,8	439,4	458,8	545,8	655,2	647,0	820,9	700,9	682,6	739,7
Bestedingen															
Consumptieve bestedingen (P.3)	38.328,0	40.386,9	41.769,6	42.443,9	43.357,2	45.176,5	46.928,7	49.457,1	52.025,3	54.765,6	54.652,8	56.867,1			
Individuele consumptieve bestedingen (P.31)	38.579,2	40.679,3	41.936,8	42.682,0	43.588,4	45.522,3	47.370,3	49.819,6	52.409,2	55.142,4	54.986,7	57.341,4	58.841,7	59.840,5	60.490,2
Besparingen (bruto) (B.8g)	6.745,0	6.489,3	7.234,7	6.836,0	6.830,9	5.971,1	5.990,4	6.233,8	6.183,7	6.612,6	7.488,4	5.673,0	5.577,6	6.058,6	5.723,7
<b>Rekening voor besteding van het alternatief beschikbaar inkomen (II.4.2)</b>															
Middelen															
Alternatief beschikbaar inkomen (bruto) (B.7g)	55.905,2	58.259,8	61.106,5	61.968,1	63.463,7	65.268,9	67.844,0	71.064,0	74.126,7	78.210,4	80.387,9	81.379,6	83.993,4	86.345,5	87.094,2
Correctie voor mutaties in pensioenrechten (D.8)	382,1	362,8	356,2	349,8	405,4	422,8	439,4	458,8	545,8	655,2	647,0	820,9	700,9	682,6	739,7
Bestedingen															
Werkelijke consumptie (P.4)	49.542,2	52.133,3	54.227,9	55.481,9	57.038,3	59.720,6	62.293,0	65.288,9	68.488,8	72.253,0	73.546,6	76.527,5	79.116,8	80.969,5	82.110,2
Werkelijke individuele consumptie (P.41)	49.542,2	52.133,3	54.227,9	55.481,9	57.038,3	59.720,6	62.293,0	65.288,9	68.488,8	72.253,0	73.546,6	76.527,5	79.116,8	80.969,5	82.110,2
Besparingen (bruto) (B.8g)	6.745,0	6.489,3	7.234,7	6.836,0	6.830,9	5.971,1	5.990,4	6.233,8	6.183,7	6.612,6	7.488,4	5.673,0	5.577,6	6.058,6	5.723,7
<b>Bruto spaarquote (in %)</b>	<b>14,9</b>	<b>13,8</b>	<b>14,7</b>	<b>13,8</b>	<b>13,5</b>	<b>11,6</b>	<b>11,2</b>	<b>11,1</b>	<b>10,6</b>	<b>10,7</b>	<b>12,0</b>	<b>9,0</b>	<b>8,7</b>	<b>9,2</b>	<b>8,6</b>

6.6 INKOMENSREKENINGEN VAN DE HUISHOUDENS PER GEWEST (NUTS - 1) (BRUTO) - WAALS GEWEST - AANDEEL PER GEOGRAFISCHE EENHEID

(procenten)

	1999	2000	2001	2002	2003	2004	2005	2006	2007	2008	2009	2010	2011	2012	2013
<b>Tertiaire inkomensverdelingsrekening (II.3)</b>															
Middelen															
Beschikbaar inkomen (bruto) (B.6g)	29,8	29,5	29,3	29,3	29,3	29,3	29,3	29,2	29,0	29,0	28,9	28,9	29,0	28,9	29,0
Sociale overdrachten in natura (D.63)	33,1	33,1	33,4	33,0	32,6	32,6	32,7	32,6	32,6	32,1	32,5	32,2	32,4	32,4	32,4
Sociale overdrachten in natura - niet-marktproducten (D.631)	33,0	33,2	33,2	32,7	32,4	32,2	32,4	32,3	32,2	31,6	32,6	32,3	32,5	32,5	32,5
Sociale overdrachten in natura - aangekochte marktproducten (D.632)	33,3	33,0	33,6	33,2	32,8	33,2	33,1	33,0	32,9	32,6	32,3	32,1	32,3	32,2	32,2
Bestedingen															
Alternatief beschikbaar inkomen (bruto) (B.7g)	30,4	30,1	30,1	30,0	29,9	29,9	30,0	29,9	29,7	29,6	29,6	29,6	29,7	29,7	29,8
<b>Rekening voor besteding van het beschikbaar inkomen (II.4.1)</b>															
Middelen															
Beschikbaar inkomen (bruto) (B.6g)	29,8	29,5	29,3	29,3	29,3	29,3	29,3	29,2	29,0	29,0	28,9	28,9	29,0	28,9	29,0
Correctie voor mutaties in pensioenrechten (D.8)	26,4	26,1	25,5	25,0	25,6	24,8	24,9	24,7	24,5	24,4	24,2	24,2	24,1	24,1	24,0
Bestedingen															
Consumptieve bestedingen (P.3)	30,6	30,4	30,4	30,4	30,5	30,6	30,6	30,8	30,9	31,0	31,1	31,0	30,8	30,5	30,3
Individuele consumptieve bestedingen (P.31)	30,6	30,4	30,4	30,4	30,5	30,6	30,6	30,8	30,9	31,0	31,1	31,0	30,8	30,5	30,3
Besparingen (bruto) (B.8g)	25,8	24,7	24,2	23,5	23,5	21,8	21,4	20,4	18,9	18,4	18,8	16,7	17,6	18,8	19,5
<b>Rekening voor besteding van het alternatief beschikbaar inkomen (II.4.2)</b>															
Middelen															
Alternatief beschikbaar inkomen (bruto) (B.7g)	30,4	30,1	30,1	30,0	29,9	29,9	30,0	29,9	29,7	29,6	29,6	29,6	29,7	29,7	29,8
Correctie voor mutaties in pensioenrechten (D.8)	26,4	26,1	25,5	25,0	25,6	24,8	24,9	24,7	24,5	24,4	24,2	24,2	24,1	24,1	24,0
Bestedingen															
Werkelijke consumptie (P.4)	31,1	31,0	31,0	31,0	30,9	31,1	31,1	31,2	31,3	31,3	31,4	31,3	31,2	31,0	30,8
Werkelijke individuele consumptie (P.41)	31,1	31,0	31,0	31,0	30,9	31,1	31,1	31,2	31,3	31,3	31,4	31,3	31,2	31,0	30,8
Besparingen (bruto) (B.8g)	25,8	24,7	24,2	23,5	23,5	21,8	21,4	20,4	18,9	18,4	18,8	16,7	17,6	18,8	19,5

6.7 INKOMENSREKENINGEN VAN DE HUISHOUDENS PER GEWEST (NUTS - 1) (BRUTO) - EXTRAREGIONAAL GEBIED - ABSOLUTE CIJFERS

(miljoenen euro's)

	1999	2000	2001	2002	2003	2004	2005	2006	2007	2008	2009	2010	2011	2012	2013
<b>Tertiaire inkomensverdelingsrekening (II.3)</b>															
Middelen															
Beschikbaar inkomen (bruto) (B.6g)	165,0	166,9	177,4	147,7	101,5	88,2	83,1	87,3	91,7	96,1	99,9	89,5	93,6	97,5	98,4
Sociale overdrachten in natura (D.63)	n.	n.	n.	n.	n.	n.	n.	n.	n.	n.	n.	n.	n.	n.	n.
Sociale overdrachten in natura - niet-marktproducten (D.631)	n.	n.	n.	n.	n.	n.	n.	n.	n.	n.	n.	n.	n.	n.	n.
Sociale overdrachten in natura - aangekochte marktproducten (D.632)	n.	n.	n.	n.	n.	n.	n.	n.	n.	n.	n.	n.	n.	n.	n.
Bestedingen															
Alternatief beschikbaar inkomen (bruto) (B.7g)	165,0	166,9	177,4	147,7	101,5	88,2	83,1	87,3	91,7	96,1	99,9	89,5	93,6	97,5	98,4
<b>Rekening voor besteding van het beschikbaar inkomen (II.4.1)</b>															
Middelen															
Beschikbaar inkomen (bruto) (B.6g)	165,0	166,9	177,4	147,7	101,5	88,2	83,1	87,3	91,7	96,1	99,9	89,5	93,6	97,5	98,4
Correctie voor mutaties in pensioenrechten (D.8)	n.	n.	n.	n.	n.	n.	n.	n.	n.	n.	n.	n.	n.	n.	n.
Bestedingen															
Consumptieve bestedingen (P.3)	146,6	149,6	156,3	131,4	90,9	80,5	76,1	79,5	83,5	87,2	89,0	83,0	88,0	91,8	94,3
Individuele consumptieve bestedingen (P.31)	146,6	149,6	156,3	131,4	90,9	80,5	76,1	79,5	83,5	87,2	89,0	83,0	88,0	91,8	94,3
Besparingen (bruto) (B.8g)	18,3	17,2	21,1	16,4	10,6	7,7	6,9	7,7	8,2	8,9	10,9	6,6	5,6	5,7	4,1
<b>Rekening voor besteding van het alternatief beschikbaar inkomen (II.4.2)</b>															
Middelen															
Alternatief beschikbaar inkomen (bruto) (B.7g)	165,0	166,9	177,4	147,7	101,5	88,2	83,1	87,3	91,7	96,1	99,9	89,5	93,6	97,5	98,4
Correctie voor mutaties in pensioenrechten (D.8)	n.	n.	n.	n.	n.	n.	n.	n.	n.	n.	n.	n.	n.	n.	n.
Bestedingen															
Werkelijke consumptie (P.4)	146,6	149,6	156,3	131,4	90,9	80,5	76,1	79,5	83,5	87,2	89,0	83,0	88,0	91,8	94,3
Werkelijke individuele consumptie (P.41)	146,6	149,6	156,3	131,4	90,9	80,5	76,1	79,5	83,5	87,2	89,0	83,0	88,0	91,8	94,3
Besparingen (bruto) (B.8g)	18,3	17,2	21,1	16,4	10,6	7,7	6,9	7,7	8,2	8,9	10,9	6,6	5,6	5,7	4,1

6.8 INKOMENSREKENINGEN VAN DE HUISHOUDENS PER GEWEST (NUTS - 1) (BRUTO) - EXTRAREGIONAAL GEBIED - AANDEEL PER GEOGRAFISCHE EENHEID

(procenten)

	1999	2000	2001	2002	2003	2004	2005	2006	2007	2008	2009	2010	2011	2012	2013
<b>Tertiaire inkomensverdelingsrekening (II.3)</b>															
Middelen															
Beschikbaar inkomen (bruto) (B.6g)	0,1	0,1	0,1	0,1	0,1	0,1	0,0	0,0	0,0	0,0	0,0	0,0	0,0	0,0	0,0
Sociale overdrachten in natura (D.63)	n.	n.	n.	n.	n.	n.	n.	n.	n.	n.	n.	n.	n.	n.	n.
Sociale overdrachten in natura - niet-marktproducten (D.631)	n.	n.	n.	n.	n.	n.	n.	n.	n.	n.	n.	n.	n.	n.	n.
Sociale overdrachten in natura - aangekochte marktproducten (D.632)	n.	n.	n.	n.	n.	n.	n.	n.	n.	n.	n.	n.	n.	n.	n.
Bestedingen															
Alternatief beschikbaar inkomen (bruto) (B.7g)	0,1	0,1	0,1	0,1	0,0	0,0	0,0	0,0	0,0	0,0	0,0	0,0	0,0	0,0	0,0
<b>Rekening voor besteding van het beschikbaar inkomen (II.4.1)</b>															
Middelen															
Beschikbaar inkomen (bruto) (B.6g)	0,1	0,1	0,1	0,1	0,1	0,1	0,0	0,0	0,0	0,0	0,0	0,0	0,0	0,0	0,0
Correctie voor mutaties in pensioenrechten (D.8)	n.	n.	n.	n.	n.	n.	n.	n.	n.	n.	n.	n.	n.	n.	n.
Bestedingen															
Consumptieve bestedingen (P.3)	0,1	0,1	0,1	0,1	0,1	0,1	0,0	0,0	0,0	0,0	0,1	0,0	0,0	0,0	0,0
Individuele consumptieve bestedingen (P.31)	0,1	0,1	0,1	0,1	0,1	0,1	0,0	0,0	0,0	0,0	0,1	0,0	0,0	0,0	0,0
Besparingen (bruto) (B.8g)	0,1	0,1	0,1	0,1	0,0	0,0	0,0	0,0	0,0	0,0	0,0	0,0	0,0	0,0	0,0
<b>Rekening voor besteding van het alternatief beschikbaar inkomen (II.4.2)</b>															
Middelen															
Alternatief beschikbaar inkomen (bruto) (B.7g)	0,1	0,1	0,1	0,1	0,0	0,0	0,0	0,0	0,0	0,0	0,0	0,0	0,0	0,0	0,0
Correctie voor mutaties in pensioenrechten (D.8)	n.	n.	n.	n.	n.	n.	n.	n.	n.	n.	n.	n.	n.	n.	n.
Bestedingen															
Werkelijke consumptie (P.4)	0,1	0,1	0,1	0,1	0,0	0,0	0,0	0,0	0,0	0,0	0,0	0,0	0,0	0,0	0,0
Werkelijke individuele consumptie (P.41)	0,1	0,1	0,1	0,1	0,0	0,0	0,0	0,0	0,0	0,0	0,0	0,0	0,0	0,0	0,0
Besparingen (bruto) (B.8g)	0,1	0,1	0,1	0,1	0,0	0,0	0,0	0,0	0,0	0,0	0,0	0,0	0,0	0,0	0,0

6.9 INKOMENSREKENINGEN VAN DE HUISHOUDENS PER GEWEST (NUTS - 1) (BRUTO) - HET RIJK - ABSOLUTE CIJFERS

(miljoenen euro's)

	1999	2000	2001	2002	2003	2004	2005	2006	2007	2008	2009	2010	2011	2012	2013
<b>Tertiaire inkomensverdelingsrekening (II.3)</b>															
Middelen															
Beschikbaar inkomen (bruto) (B.6g)	150.716,0	158.670,0	166.442,8	167.937,0	170.627,5	174.486,5	180.883,1	190.403,3	199.909,7	211.014,5	214.157,2	215.552,5	219.968,5	225.368,5	225.968,9
Sociale overdrachten in natura (D.63)	33.095,5	34.624,2	36.831,0	38.845,3	41.320,7	43.493,5	45.589,2	47.439,3	49.383,0	53.330,1	57.126,2	59.497,7	62.586,3	65.235,3	66.748,5
Sociale overdrachten in natura - niet-marktproducten (D.631)	18.674,8	19.234,4	20.326,2	21.748,7	22.785,4	23.411,4	24.541,5	25.925,3	26.717,7	28.342,1	30.408,7	31.757,1	33.192,1	34.513,2	35.582,4
Sociale overdrachten in natura - aangekochte marktproducten (D.632)	14.420,7	15.389,8	16.504,8	17.096,6	18.535,3	20.082,1	21.047,7	21.514,0	22.665,3	24.988,0	26.717,5	27.740,6	29.394,2	30.722,1	31.166,1
Bestedingen															
Alternatief beschikbaar inkomen (bruto) (B.7g)	183.811,5	193.294,2	203.273,8	206.782,3	211.948,2	217.980,0	226.472,3	237.842,6	249.292,7	264.344,6	271.283,4	275.050,2	282.554,8	290.603,8	292.717,4
<b>Rekening voor besteding van het beschikbaar inkomen (II.4.1)</b>															
Middelen															
Beschikbaar inkomen (bruto) (B.6g)	150.716,0	158.670,0	166.442,8	167.937,0	170.627,5	174.486,5	180.883,1	190.403,3	199.909,7	211.014,5	214.157,2	215.552,5	219.968,5	225.368,5	225.968,9
Correctie voor mutaties in pensioenrechten (D.8)	1.447,2	1.391,5	1.398,2	1.400,3	1.586,1	1.703,9	1.768,1	1.859,8	2.231,8	2.688,2	2.668,3	3.387,0	2.903,9	2.831,8	3.075,8
Bestedingen															
Consumptieve bestedingen (P.3)	126.015,8	133.801,6	137.926,7	140.221,3	143.113,0	148.785,4	154.616,3	161.648,3	169.473,7	177.798,6	176.978,8	184.948,4	191.259,7	196.017,9	199.682,4
Individuele consumptieve bestedingen (P.31)	126.015,8	133.801,6	137.926,7	140.221,3	143.113,0	148.785,4	154.616,3	161.648,3	169.473,7	177.798,6	176.978,8	184.948,4	191.259,7	196.017,9	199.682,4
Besparingen (bruto) (B.8g)	26.147,4	26.259,9	29.914,3	29.116,0	29.100,6	27.405,0	28.034,9	30.614,8	32.667,8	35.904,1	39.846,7	33.991,1	31.612,7	32.182,4	29.362,3
<b>Rekening voor besteding van het alternatief beschikbaar inkomen (II.4.2)</b>															
Middelen															
Alternatief beschikbaar inkomen (bruto) (B.7g)	183.811,5	193.294,2	203.273,8	206.782,3	211.948,2	217.980,0	226.472,3	237.842,6	249.292,7	264.344,6	271.283,4	275.050,2	282.554,8	290.603,8	292.717,4
Correctie voor mutaties in pensioenrechten (D.8)	1.447,2	1.391,5	1.398,2	1.400,3	1.586,1	1.703,9	1.768,1	1.859,8	2.231,8	2.688,2	2.668,3	3.387,0	2.903,9	2.831,8	3.075,8
Bestedingen															
Werkelijke consumptie (P.4)	159.111,3	168.425,8	174.757,7	179.066,6	184.433,7	192.278,9	200.205,5	209.087,6	218.856,7	231.128,7	234.105,0	244.446,1	253.846,0	261.253,2	266.430,9
Werkelijke individuele consumptie (P.41)	159.111,3	168.425,8	174.757,7	179.066,6	184.433,7	192.278,9	200.205,5	209.087,6	218.856,7	231.128,7	234.105,0	244.446,1	253.846,0	261.253,2	266.430,9
Besparingen (bruto) (B.8g)	26.147,4	26.259,9	29.914,3	29.116,0	29.100,6	27.405,0	28.034,9	30.614,8	32.667,8	35.904,1	39.846,7	33.991,1	31.612,7	32.182,4	29.362,3
<b>Bruto spaarquote (in %)</b>	<b>17,2</b>	<b>16,4</b>	<b>17,8</b>	<b>17,2</b>	<b>16,9</b>	<b>15,6</b>	<b>15,3</b>	<b>15,9</b>	<b>16,2</b>	<b>16,8</b>	<b>18,4</b>	<b>15,5</b>	<b>14,2</b>	<b>14,1</b>	<b>12,8</b>

## Algemene opmerkingen

In een aantal tabellen zijn de totalen, ten gevolge van afrondingen, niet steeds gelijk aan de som van de rubrieken.

De website van de Nationale Bank van België bevat [de publicatiekalender](#) van de belangrijkste economische statistieken opgesteld door de Bank en het INR.

In uitvoering van de SDDS-verplichting (IMF's Special Data Dissemination Standard) zijn ook alle statistieken die deel uitmaken van de SDDS in de kalender opgenomen. Publicatiedata zijn overgenomen van de instelling die de statistiek opstelt; sommige onder hen publiceren via hun eigen verspreidingskanalen ruimere kalenders over hun statistieken dan die vermeld op de website van de Bank.





## Conventionele tekens

r	raming
v	voorlopig
-	het gegeven bestaat niet of heeft geen zin
n.	niet beschikbaar
p.m.	pro memorie
0 of 0,0	nul of minder dan de helft van de laatst in aanmerking genomen eenheid



## Lijst van afkortingen

ADS	Algemene Directie Statistiek
BBP	Bruto Binnenlands Product
BTW	Belasting over de toegevoegde waarde
COICOP	Nomenclatuur van de verbruiksfuncties van de huishoudens
DIV	Directie Inschrijvingen van voertuigen
ESR	Europees stelsel van nationale en regionale rekeningen
EU-SILC	Europese enquête « Standard Income and Living Conditions »
FISIM	Financial intermediation services indirectly measured
FOD	Federale overheidsdienst
GOCA	Groepering van erkende ondernemingen voor autokeuring en rijbewijs
INR	Instituut van de nationale rekeningen
IZW	Instelling zonder winstoogmerk
NACE	Nomenclature générale des Activités économiques dans les Communautés Européennes
NBB	Nationale Bank van België
NMBS	Nationale Maatschappij voor Belgische Spoorwegen
NUTS	Nomenclature des Unités Territoriales Statistiques
NUTS 1	Code NUTS-niveau in België: gewesten
NUTS 2	Code NUTS-niveau in België: provincies
NUTS 3	Code NUTS-niveau in België: arrondissementen
OCMW	Openbaar Centrum voor Maatschappelijk Welzijn
SUT	Supply and Use Table
VZW	Vereniging zonder winstoogmerk



### Bestellingen

Op de internetsite van de Nationale Bank van België, via de rubriek “e-service”, kan u een gratis e-mailabonnement nemen op deze statistische publicatie. Deze wordt u dan automatisch op de publicatiedatum via e-mail toegezonden.

Via de rubriek “[Print-on-demand](#)” kan u tegen betaling een papieren versie van deze publicatie bestellen.

### Voor meer informatie

Wie meer informatie wenst over de inhoud, de methodologie, de berekeningswijze en de bronnen kan terecht bij de dienst nationale & regionale rekeningen en conjunctuur van de Nationale Bank van België.

Tel. +32 2 221 30 40 - Fax +32 2 221 32 30

[nationalaccounts@nbb.be](mailto:nationalaccounts@nbb.be)

### Verantwoordelijke uitgever

**Rudi Acx**

Chef van het departement Algemene statistiek

Nationale Bank van België

Naamloze vennootschap

RPR Brussel - Ondernemingsnummer: 0203.201.340

Maatschappelijke zetel: de Berlaimontlaan 14 - BE-1000 Brussel

[www.nbb.be](http://www.nbb.be)

© Illustraties: Nationale Bank van België

Opmaak: NBB Algemene statistiek

Omslag: NBB AG - Prepress & Image

Gepubliceerd in juli 2016